滿洲報

本報價目 每月一圓四角 六個月七圓八角 全年十五圓 郵費先惠 郵票不收（外國除中國日本滿洲加郵費）（廣告刊資）一行十二字起碼一日每行一圓 特別地位加倍 長期者另議 以上俱以現大洋爲本位 但朝鮮臺灣日本內地即以日本金幣爲本位
大連市常盤町二十九番地 發行所 滿洲報社 電話
THE MAN CHOU PAO 29-31 Tokiwacho Dairen, Manchoukuo.
昭和十年四月廿三日

廣田外相之中日提攜見解 須先增加兩國間貿易 究將採如何對華新通商策頗可注目

廣田外相、以（一）日本援助中國政府、助其國內和平工作（二）中國廢絕排日、努力於中日之正常化、爲新對華方針中日提攜之前提、認爲確立簡明之政治的諒解及實行乃先決之急務、且要及於實現該基礎條件同時、更須進行諸般具體的提携、尤其使重要之經濟提携急劇具體化、尤爲緊要、又廣田外相所謂之經濟提携、鑒及日本政府過去之體驗、對於對華借欵等一時的通融認爲結局於中國政府、僅爲眼前彌縫策、毫無何等効果、故該種方法、絕對排除、一面則主必須依賴增已加爲恒久的根本提携之中日間的貿易、其第一目標、即爲將因排日貨致殆減過半之貿易、恢復滿洲事變前之常態、如斯廣田外相堅持上記之見解、而廣田氏、將出以如何之對華通商新對策、頗可注目、料將採用日本最近國內產業向重工業化之轉換方針及公平物品交換制度之新原則云（國通廿一日東京電）

汪晤黃郛促就內長職 黃暫時尚持靜觀態度 列舉種々困難情形請汪諒解 對浙縣長演講主張自力更新

汪精衛氏、十二日由南乘空飛機赴杭州、在省政府、與由莫干山出迎之黃郛氏會見、關於時局交換意見後、當督促黃郛急速就任內政部長、而黃氏對汪之督促、列舉
一、因蔣介石及黨部之對日態度、尚欠誠實致於中府將來之政局上、投以暗澹之影
一、最近歐美派分子、依日本一部之輕燥態度、漸次擡頭開始積極的活躍、如此情形、立刻出馬、難堪其受製肘之麻煩
一、因財政陷於極度窮迫、致阻礙實行軍要諸政等事實、詳述困難情形、而求諒解不得已暫時尚持靜觀態度云（廿一日南京電）

汪精衛院長二十晨在浙江縣長訓練所訓話後、當於下午四時餘、乘原機返京、黃郛二十日午後、在浙縣長講習會講演用「勤忍忠孝」四字勉之、講解頗詳、繼又闡吾人
一、應知中國獨自之立場、二、應知世界之趨勢、最後、又謂中華民族唯一出路、惟有『自力更新、循以前進』云（廿二日杭州電）

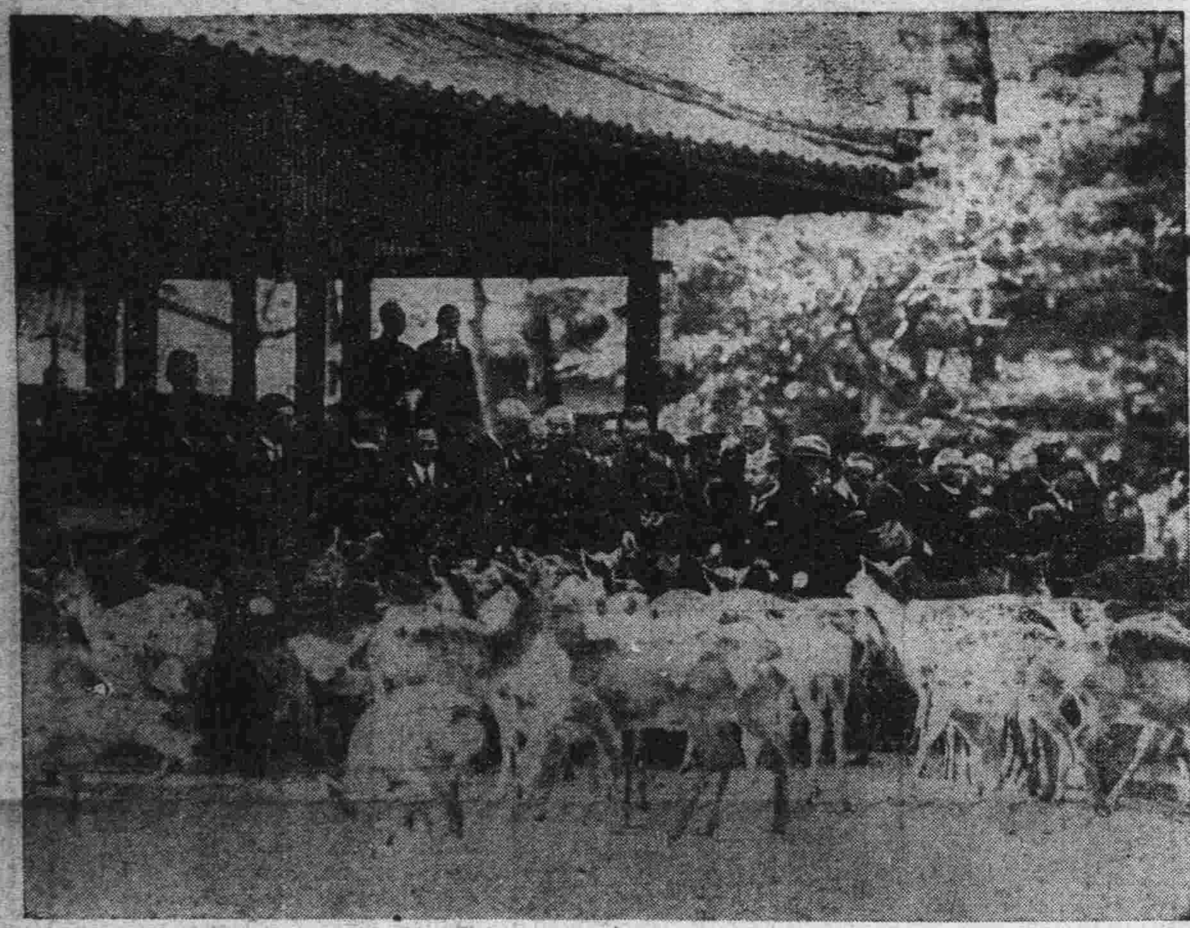

訪滿日飛機隊 飛回抵奉天

廿一日晨九時由新京啓飛之八日市飛行隊飛機九架、於十一時五十分、安抵奉天西飛行場

國境紛爭防止委會 即將交涉設置 滿方設於新京蘇設於伯力 遇有紛爭由此會出任解決

關於設國境紛爭防止委員會、以解決滿蘇國境之地方紛爭一事、因蘇滿兩方均表同意、即將於不久與蘇方交涉以便設置、聞該委員會大體滿方常設於新京、蘇方則設於伯力、遇有紛爭發生時、即由此委員會出任解決、日方（陸軍）亦有委員參加云（國通廿二日東京電）

滿洲國刷新人事 約在六月斷行 以資發揮新興帝國精神

滿洲國政府企圖俟皇上回鑾後大加刷新人事關係、而進行審議、至其整理斷行約在六月初、聞此番整理之主眼、蓋樹立爲政府構成要素日系官吏漸增至於中央日人三對滿人七之比率時、政府爲期撤廢治外法權、除行增加日本警察官司法官外、停止增添日系官吏、同時整理老朽官吏而登用優秀新進官吏之方針、則政府態度殊資注意、然中央政府向對各部局處附與以採用官吏權限、今後則當採用官吏時、悉須經人事處直接嚴選、以圖人事關係之統制至於新年度人件費上約大加削減、尤以新年度因自康德三年會計年度實施曆年制、故新年度豫算自七月計上半期、復以以向斷行官吏減俸有不合理之點、而再減俸問題乃行擡頭、於變更會計年度並減俸外、並行大削減人件費而今後政府對於日系一般官吏樹立再不能比現在比率減少的方針、而努力發揮新興帝國之精神云

台灣大地震之迭起 慘狀已目不忍覩 死傷近八千倒壞房屋約二萬 日政府當局得訊急籌救濟策

據截至廿一日午後六時止總督府方面所接得之災況報告稱、新竹台中兩州之損害、死者在二千三百名以上、傾毀房屋約達二萬戶、其詳細如左

死者	一、四九八
負傷者	三、〇四六
全毀房屋	四、〇三六
半毀房屋	七、七五一

（二十二日台中市內災情甚輕（二十二日台北電）

▲新竹州

死者	八五四
重傷者	九七一
輕傷者	三九五
行踪不明	三
全毀房屋	四、一八六
半毀房屋	四、五八六
大破房屋	一、四八〇
小破房屋	一、三二八

▲臺中州

台中州豐原郡災情如次

死者	四百五十八名
傷者	六百十八名
全毀房屋	六百三十一戶
半毀房屋	七十六戶

東勢郡

死者	一名
傷者	四十六名
全毀房屋	二百五十四戶
半毀房屋	三百六十九戶

（二十二日台北電）

臺北因激震所遭災害、其程度漸次超豫料以上、其災區因交通機關不完全、其罹災程度、固難得期其正確、然壓死者已超三千名、殆已屬實、大部分係本島人、總督府爲警戒乘此次天災而起流言、與軍司令部聯絡、極力防止人心動搖（國通廿二日台北電）

廿一日凌晨台灣地方之強烈地震、以新竹州最甚、新竹市內、因第一回激震即通信杜絕、坍塌家屋續出、比第二回強震、細民部落房屋坍塌相重、死傷者續出、情況極呈慘憺（國通廿二日台北電）

日爲台灣最近方激震々源地之中東北方大安溪上流大場清水街全滅、日下火災大起極形慘慘（國通廿二日台北電）

罹災較劇之豐原郡之內神岡庄內補庄、死者突破千擴、不當代爲阿鼻地獄、其情況之慘不忍目睹、軍隊與救護班已向該地出動、此外在鄉軍人、青年團等亦前往救護開始救命的活動（國通廿二日台北電）

關於台灣大地震、拓務省、廿一日下午、當由兒玉拓相、入江次官以下急遽登廳協議應急處置、一面拓相特訪問岡田首相、詳細報告害被狀況、更於二十二日晉宮拜謁天皇陛下、委屆上奏被害狀、況又於二十三日之定例閣議、將與高橋藏相交涉由第二預備金、緊急支出救恤費、講究罹災民救恤策云（國通廿二日東京電）

台中州廳、應大甲郡之要求爲救助罹災民、特緊急支出七萬五千元（國通廿二日台中電）

據台北電訊、台南新竹間列車雖通、新竹台北間列車則已經不通、其他交通機關一切已杜絕（國通二十二日長崎電）

今回之激震原因、而房屋多數倒潰者係因均悉爲如關東大震災之未有木造建築物、及土非常堅固所致、其結果又多數死傷者、因其爲早晨向戶外逃出時、均非常恐慌云（廿二日台北電）

中川總督談

中川台灣總督談 此次震災羅害狀況尚未明白其詳情、損害殆屬鉅大死者達數千名、誠屬憾事至應急救護、於可能迅速中、盡最善之方法、救濟金依綜彙調查後即決定、而支出云云（國通廿二日台北電）

皇上已安抵商都大阪 臨幸盛大之奉迎式典 與東久邇宮殿下握手言歡 式後幸須磨站啓蹕赴神戶

觀賞古都奈良春色、並巡覽日本古代文化遺蹟之皇帝陛下、廿一日啓鑾行在奈良旅館、午前十時自奈良車站啓蹕、同五十分幸大阪湊町車站、聖上英姿煥發而滋商業的都市大阪矣

聖上欽臨假座中央公會堂之大阪市奉迎式、大阪市民凡得拜瞻盟邦青年君主英姿者、莫不感滋五內、而引以爲無上榮寵者

期日、自沿路仰觀在大阪城取高地點之天主閣、閣頓大觀浴於金色陽光中、四放金九、若因奉迎聖駕、而不勝其雀躍者、市內南北線及車爲經過通衢、兩旁商店皆高懸滿日兩國々旗、全市完全爲滿洲色彩籠罩、當午前九時許、府下各學校學生、青年團婦女會、愛國婦人會、在鄉軍人等奉迎團體皆肅然鵠立於御經通衢兩側、恭候鑾駕、其數不下三四萬衆、至於在湊町車站上安井大阪府知事、第四師團司令部各部長及各團隊長等在宮廷有席次資格者約一百五十名皆著大禮服或常禮服鵠立候駕、比午前十時五十分、專車進站、按所定位置停車、皇帝陛下著通常禮服、胸間佩滿日大勳位副章、於隨員扈從之下降車、對奉迎諸大員賜以御意、然後經奉迎至奈良之日淺大阪鐵道局長恭導於前、自站前廣場、經林首席接伴員陪乘驅略式汽車鹵簿、肅然自湊町車站前沿市電南北線前進、拜察在車中之聖上雖經多日之旅程、顧毫無疲勞之色、龍顏殊麗、於沿途之奉迎歡呼裏、直驅駕幸市民奉迎盛場之中央公會堂、中央公會堂前、高紮奉迎彩門、上交插滿日大國旗、在堂之南側、有貴衆兩院議員、大阪府市會議員、府市各部長、專門學校以上官公立學校長、及實業家等出席奉迎式者一百數十名、各著禮服正襟而立、在會場正門前、有加美市長、森商工會長等主辦者及奉迎式委員等鵠立奉迎、未幾、鹵簿在會場正面停止、上經加々美市長恭導於前、移玉趾於三樓退息所、在此處與在隔壁恭候之東久邇第四師團長宮殿下晤對、經林出行走作舌人、首由殿下致辭、謂聖駕迢々來訪、不勝歡迎之至、對此皇上謂自訪問帝都以來、多承日本皇室官民等竭誠歡迎、無任感激云云、然後彼此行堅固的握手禮、拜察此誠滿日親善上壯美之情景焉、

嗣在休憩室退息、賜主辦奉迎式者之安井知事、加々美市長森商工會長三人單獨拜謁、既終、再在休憩室與東久邇宮殿下會見歡談種切、並御覽在該室陳列之大阪府、獻上之精雕刻之『楠公父子圖』之精美屏風、及大阪市獻上之銀造花瓶、盆景等

同十一時三十分、皇上與東久邇宮殿下一同起立、移玉趾於式場中央北側玉座、時市音樂隊高奏之滿洲國國歌聲翕然而起、蘭花及其各種鮮花香味、溢滿式場、斯時安井知事晉御前、恭讀奉迎文、於是、在大阪府歷史上金字的一頁之奉迎式告終

纔高張奉迎御宴、皇帝陛下居中位、右、東久邇師團長宮殿下、左、林首席接伴員、沈宮內府大臣、謝外交部大臣、袁尙書府大臣、張侍從武官長、入江宮內府次官、及其他隨員接伴員等、席次既定乃共同起立、經加々美市長領頭、嵩呼皇帝陛下萬歲三聲午後零時五十分宴畢

聖上自式場退出、移玉趾於休憩所、與東久邇宮殿下互致告別辭

午後一時二十分、於東久邇宮殿下及大家奉送裏、驅汽車鹵簿啓鑾、在市民奉拜中自公會堂北側沿堂島川、同廿五分幸正在修築中之大阪車站、然後經日淺大鐵局長在前恭導、經正面貴賓室、從第四站台、登宮廷專專最後部展望車、同三十分於諸大員奉送歡呼聲中啓輦

同二時十五分駕幸須磨車站、直赴行在武庫離宮（大阪電）

寫眞（國通）
幸鹿圍道與之皇帝陛下（下）
皇上由大佛殿退出情景（上）

滿洲帝國正在向光輝前途邁進 捷克民粹報以論說發表『世界最新興國三年史』

捷克民粹報、最近以『世界最新興國三年史』一題、特揭載建國三年滿洲國內關於匪賊之肅清、治安之確立等文化的經濟的躍進之論說暗示滿洲國市場爲捷克商員之一大販路、深望喚起輸出貿易者之注意、大要如下

滿洲帝國三年前宣言獨立、得由過激派的中國人暴力中解放、建國前曾有二十五萬人以上、職業的匪賊跳梁之領土內、今秩序及安全、均已確立、赤化既得防止、內政之前途、誠屬多幸、國家之元首、於一年前登極以來、今也政治的經濟的躍進、日漸進展、且與滿洲國具有最緊密之經濟關係者、乃爲日本、其次即爲蘇聯、德、英、諸國、該新興滿洲帝國之市場、乃捷克第一級商品之販路、故希望我國之輸出業者、對該市場、多加注意、滿洲帝國之軍隊服裝與整備、且經過相當訓練之兵士、達十二萬人、師團數爲十二箇、尤其新國家之通貨、確有保證、收支相抵、如斯滿洲帝國正向光輝前途邁進中

聖駕幸武庫離宮 神戶官民奉迎 入夜電炬輝煌頓如火海 列隊提燈嵩呼萬歲

二十一日午後一時卅分、於市民熱誠奉送裏自大阪啓鑾之皇帝陛下、一路無恙於午後二時十五分、駕幸須磨車站當即排鑾駕幸歷史的訪日之最後的行在武庫離宮矣、斯日、到須磨車站迎駕者、有湯澤兵庫縣知事、元尾神戶稅關長、勝田市長等、比及定刻、專車於高放花火三發聲中到站、皇上著陸軍樣式通常禮服、賜謁湯澤等三名於站台上、然後經日淺大鐵局長恭導、出車站、經林首席接伴員陪乘驅略式汽車鹵簿、自站前之奉迎彩門經須磨站聯絡地點、過天神橋東而北折、沿路有中小學校學生、在鄉軍人、青訓生及市民等堵列搖旗奉迎、聖上頻賜以御意、未幾幸行在武庫離宮（國通廿一日神戶電）

神戶市當聖駕蒞臨之廿一日夜、全市各主要地方、皆綴以五色電燈、比夜幕既張、燈光輝煌、整個神戶市、幾化爲火海矣、斯夜八時、須磨、林田兩區之青年團青訓生約三千名、各手攜提燈、到須磨妙法寺集合、然後其同將燈籠、燃亮、音樂隊在前引導西進、循須磨海岸、與在空中炸裂之五彩花火、及紮彩電車爭妍、當行抵市電天神橋、跨線上之奉迎彩門前、遙向武庫離宮參拜高舉提燈、嵩呼萬歲三聲以奉慰皇上旅情、全市現出豪華的奉迎夜景云（國通廿一日東京電）

自須磨車站至離宮間堵列迎駕之神戶市內中小學校學生五千二百餘名、逮車駕既過乃編成隊伍、舉行執旗奉迎遊行、當呼滿洲國皇帝陛下萬歲、然後解散、自夜七時三十分、舉行提燈遊行、在離宮前天神橋橋上嵩呼萬歲

神戶市長等晉離宮謁駕 上垂詢僑況

湯澤兵庫縣知事、務田神戶市長、廿一日午後三時晉武庫離宮、覲見皇上、有所上奏、上聞滿人僑居阪神地方者頗多、關於此等滿人情況垂詢殷殷、並賜『多加關注』之金言、兩氏感激皇上仁慈、然後退下（廿一日神戶電）

兵庫縣等主辦 扈從員歡迎會

兵庫縣、神戶市、神戶商會聯合主辦之扈從員歡迎會、廿一日午後六時、員中之高等官以上者、各接伴員、及丁公使等於遠東旅館、委任官扈從員於菊水樓分頭舉行、午後八時半散會（國通二十二日神戶電）

蔣與西南派之衝突 最近勢必發生 日軍部方面之觀測

蔣介石最近剿匪工作、殆漸告失敗、於其對內工作及對日工作上自必有重大影響、日本軍部方面、大體有觀察如次

蔣氏最近對日本似進漸採取接近政策、然蔣氏之眞意所在、則爲企圖將中國統一、將政治軍事財政全權收於其掌握中、故最近之對日工作不過其國家統一工作上之一初步工作耳、惟其在川黔等地剿匪工作之失敗、使其對內工作、尤其是對西南之野心生一頓挫、而漸使之再陷窮境、確爲事實、在最近之將來蔣氏與西南派之衝突、勢必發生（二十二日東京電）

閩東剿匪獲勝 賴匪首被擒

竄擾閩東之匪首賴品泰、賴金彪迭經官軍痛剿、逃至公洋嶺以帶、嗣又經第十師々長史洪烈、因令所部、前往收剿、於本月某日遇匪部、激戰日夜、匪傷亡甚衆、僞師長賴匪負重傷、當場被剿匪軍擒獲、據該匪供稱、渠爲匪品泰受傷甚重、賴匪在解辦之途中、因腎部受傷流血過多、現已殞命云（廿二日

貴州歸屬中央 李陳謀對策 蔣對黔省黨政軍各項人事已決定大加刷新

日下滯在貴陽中之蔣介石氏、決意斷行改組貴州省政府、使省主席王家烈氏退職、任命自己直系之吳忠信氏、並定於五月一日、大刷新省內之黨務政務、及軍事等各項人事、對此省民一般、雖極表不滿之意、但因此貴州省殆已完全歸屬中央之統制下、西南派頗感壓迫、尤其廣西省、因招來失去爲收入財源大部分之貴州省鴉片通過稅之結果、故李宗仁、陳濟棠氏等、深爲憂慮、刻在審議對策中、其成行頗可注目（廿二日廣東電）

朱德傳確斃 林彪已被炸死

貴陽電稱、朱毛殘部往返遁竄、狼狽不堪、匪首朱德、確於三日在扎佐猪頭山被擊斃、茲悉匪首林彪已在遵義被炸死云（廿一日漢口電）

蔣派員調查 辦黔西北善後

蔣介石以貴州西北各縣殘匪已肅清、善後急待進行、特派員赴黔西大定一帶、調查一切云（廿一日貴陽電）

德法糾紛前途 黔省之剿共已告一段落 孫科之談話

（漢口電）孫科二十日晨接見各報社記者談
一、德法糾紛前途未可樂觀、然謂二次歐戰即將發生、亦未必然、推視各政治家之如何應付耳
二、畧
三、憲法草案、將提出本年之五全大會
四、所得稅法、財部尚未交到立法院
五、交易所現正在立法院財委會中審議
六、剿匪軍事、黔全省已告一段落、川北正在圍剿中

佐佐木少將歸京

新京軍政部顧問佐佐木少將前曾因公去連等情已誌本報現已公畢、業於日昨午後五時三十分搭乘南滿鐵路亞細亞號特別急行列車返歸新京

不孝作霖不自殞滅禍延顯妣趙太夫人痛於康德二年二月十七日寅時壽終謹擇國曆五月十一至十四等日成主發引除另行訃告外恐有不週特此奉聞
孤哀子王作霖泣血稽顙

擇於國曆五月廿九日爲長子王鳳閣與衣家印女士結婚禮室設於德勝街聚英樓屆時奉請 光臨是幸恕不另柬 召南 王樹堂 敬啓
通訊處 綏寧地區司令部副官處 吉林河南街天合慶 敦化縣西門外王公館

今日本報二大張

質責決議斷然不能受諾
德對國聯已發出覆文
又對決議中包括諸問題將再聲明立場
意大利當局非公式見解

希特勒總統對於國聯理事會通過之對德質責決議案、於廿日晚公表德政府之覆文、又當公表以前、駐德各國大使均將覆文抄本電致本國、査其對國聯之正式覆文內容如左

德國政府關於四月十七日國際聯盟特別理事會可決法國政府提出之質責決議、謹聲明各節如下

一、投票贊成諸國殊無有對德以審判者而投票之權利

一、該決議對於德國具有擬予以新特殊待遇之企圖、因而德國政府斷然不能受諾

一、又德政府對於決議中包括之諸問題近擬聲明立場云(廿一日柏林電)

意大利政府當局、以德政府之强硬抗議、乃國社黨龍之惟敵是視主義約表現、有並不視之爲偕大問題之光景、外交當局二十日非正式談如左

德政府之抗議通牒、可視之爲以對內政策爲出發點者者可見希特勒總統現除表示强硬態度已無他策、同時此次通牒其爲訴諸於美國大陸之輿論者、亦無疑問餘地、要之、吾人並不能因其通牒字句强硬、而表面的接受之、尤以在此通牒聞有第二次之聲明故政府當德國提出何等積極的具體的提案以前並不執任何行動云(二十一日羅馬電)

締結東部地中海安全保障公約
意聲明於多腦會議討議

於五月在羅馬舉行之多腦諸國會議、決定討議奧大利、匈牙利、保加利亞三國之再軍備問題、而意大利當局、二十日、又言明在該會議將討議締結東部地中海、安全保障條約、參加國爲意大利、土耳其、希臘、猶哥斯拉夫、羅馬尼亞、保加利亞、愛沙尼亞等七國云(廿一日羅馬電)

發揮國社黨精神 超越任何事態
日內更發出强硬重大宣言

德總統希特勒、對國聯理事會通過之糾彈德意志案、似即將於日內發表對外宣言書、其草案據謂且亦脫稿、聞其內容極爲强硬、堅決發揮那蒂斯德意志之新精神、表示有超越任何事態勇往邁進之意氣、無論就對內對外言之均屬德國之有歷史意義之重大宣言(二十一日柏林電)

美衆院通過 社會安全案

衆院十九日通過社會安全案、規定全國實業保險同衰年恩濟金辦法、此案爲政府所發動、估計第一年經費須一萬萬元、以後每年約二萬萬元(廿一日華盛頓電)

設特殊警察分隊

新京民政部當局依特殊警察隊官制第六條第十二條第二項設置如左特殊警察隊分隊

一、古北口國境警察隊小廠分隊位置於熱河省平寧小廠

蘇聯將領作虛構之宣傳 煽動國人好戰

蘇聯中央政府、以和平爲口實、時自蘇聯本身向外部宣傳、最近赤旗遠東軍司令拉頻氏、實行如左之虛構宣傳以搧動其本國人民其大要如下

既認爲與資本主義國家有不可避免之衝突、雖不可預測、有如何危險、但對於正面衝突、決不能不發生、本國之國民與軍隊係屬一體、即有如何之敵、亦無所恐懼也、昨年日本有亘九百數十回之同盟罷工、與農村之四千回之農民暴動、其中屢次蜂起武裝農民、由此可知即其軍隊亦有若干之逃兵、本日方面並特對於朝鮮軍、養有專爲逮捕逃兵之犬、由斯種事實觀之、亦能引起余等之多大勇氣、余等決不要甘於小成、而須加强活動力時刻不懈以備戰爭

李維諾夫返國

蘇俄外交委員長李維諾夫、原定十三日來此、與法當局繼續磋商互助條約、現以要公、徑返本國、故法京之行已作罷論目前互助條約、由外長拉法爾及蘇大使鮑泰奇亞繼續談判、俟告成、將由拉鮑二氏先在巴黎舉行草簽、迨拉氏下月初赴俄時、在莫斯科正式簽定(巴黎電)

美向德提抗議
因德不付道斯公債利息

美政府關於德國不付道斯公債利息問題日前令駐德大使向德政府提出嚴重抗議、緣德政府須於本月十五日付道斯公債利息二百萬金元、但德國迄未履行任何義務、對美國務院之一再警告亦置若罔聞、美政府因提出此次之嚴重抗議云(二十一日華盛頓電)

土耳其要求重整武裝 巴爾幹風雲又告緊急
現時各國均在努力軍備競爭
希臘當局發表加强國境防禦

因巴爾幹協定而稍得小康之巴爾幹、突以土耳其政府要求再武裝糾紛海峽、而頓告風雲緊急、巴爾幹天地似又復戰雲低迷時至今日、保加利亞之再置軍備、縱欲加以阻止而勢亦有不可能現時巴爾幹各國均在爭先恐後努力軍備競爭、據觀希臘陸軍當局所以於十九日發表加强國境防禦案者、亦即適應此種形勢之應急處置也(二十一日雅典電)

英政情錯綜複雜 改造內閣聲起
麥克唐納氏擬引退讓賢
繼任人物鮑爾溫爲有力

英國下院、自十八日、即入春季休假期、是以國防問題外交對策等重大討議、將展至休假期滿之五月初、政府現呈休息之形勢、至於國會再開後之形勢、殊難樂觀料以失業對策、印度問題爲始反對黨之先陣、將益趨强化加之對斯特萊薩會議後、英國埋頭於歐洲問題、自由黨內對於政府之疑惑、雖有十七日麥克首相之聲明、亦未能一掃、且當五月二日討議對外問題之際、自由黨、決擬於政府一戰、刻在準備中一面舉國內閣之內部、改造內閣問題漸次擡頭即麥克首相、因近來不甚健康、聲望亦不及昔日、故持有在一二十五祭」後願讓首相地位、由自己選一責任較輕之地位留於內閣、藉以保持舉國內閣形態之意向、至於首相之後任、將由保守黨鮑爾溫氏或保守黨幹事長張伯倫氏、以及代表自由黨之西門外長中、選其一人就任之、按目下情勢觀之、以鮑爾溫氏說爲最有力、但鮑爾溫氏自身並無此意、甚至有引退之意向、張伯倫氏、事實上雖爲現內閣之中心人物、但該氏係最顯著之保守黨政策代表者、是以使其爲舉國內閣之招牌、難免不費躊躇、如斯第三候補者之西門氏、獲得漁夫之利的可能性、極爲濃厚、且西門外長自身、亦注視首相及樞密院議長之地位其在訪問柏林、斯特萊薩會議之奔走、蓋爲表現其個人的政治上之目的、一面更縱使路易喬治氏、亦加入內閣藉以鞏固舉國內閣之地盤、而準備下期之總選舉云(廿一日倫敦電)

對於內閣審議會 政民兩黨態度
民黨贊助政友仍拒絕參加

町田民政黨總裁、於二十日民政黨之定例懇談會席上、當演說現內閣組閣當時之精神、應擔當堅持難局到底、務須與本黨之最初方針相符云云與以支持現內閣闡明其黨之方針、繼之對於國策審議會亦有多大之期待、並切望舉其實績、對此言明援助之方針云(國通二十一日東京電)

政友對於內閣審議會之態度、黨內雖有多少之活動然大勢頗有拒絕參加之傾向、即政府方面、對於政友會亦有多大之期待、政友長老木野鍊太郎氏、人皆謂參加積極論者僅其一人、有參加審議會之意見、政友會方面如果水野氏以個人的資格參加時、以其有違反黨義、將有除名之議、又政府要望之山本條太郎、望月圭好氏等、態度未定、政府目下正進行促其參加中、但該二氏仍未有參加之意向(國通廿一日東京電)

日決鞏固空防

日本陸軍省爲期鞏固空防起見、因決定在東京大阪北九州(關門在內)三處常設航空防衛司令部、其準備現時正在進行中、七月即可明令公佈、而防衛司令官以次職員則當在八月定期異動時任命

台北地方忽起强震

二十一日晨六時許、台北地方突起强烈之地震、據測候所之調査、震動較輕時爲自上午六時二分十七秒、約經三十秒間、最大震幅爲十六米厘、震源爲台中之東方三十六公里地點、台中及基隆較爲輕微(國通廿一日台北電)

關於專賣工場位置及 緝私員俸給令
並全國各地專賣署所在地

關於專賣署緝私員之件公布如左

康德二年勅令第二十八號專賣署官制施行之時現居專賣公署緝私員之職者即不另發辭令仍照原俸給任命爲專賣署緝私員

附則

本令自康德二年四月一日施行

關於專賣工廠位置之件

專賣工廠置之於奉天市

附則

本令自康德二年四月一日施行

大同三年財政部令第八號中關於工廠之部分廢止之

財政部大臣 熙洽

關於專賣署緝私員定員之件

專賣署緝私員之定員爲二百三十人

附則

本令自康德二年四月一日施行

關於專賣署緝私員給與之件

第一條 緝私員之俸給爲二十圓乃至八十圓

第二條 緝私員之俸給爲月俸

第三條 緝私員之俸給非在職至一年以上者不得增俸但月俸四十圓以下者不在此限

第四條 月俸之增俸每次不得超過五圓

第五條 緝私員被免職或死亡者臨時發給其月之全俸但因非違之行爲而被免者發給止於發令日之俸給過給時追還之

第六條 因病不能執務超過六十日或因私事不能執行職務超過三十日者以後則減支其俸給之半額但因公務上傷痍或罹疾病或持服及賜假休養均不在此限

第七條 關於俸給之支給除依本令外並照委任官等俸給令及文官俸給支給細則之例辦理

附則

本令自康德二年四月一日施行之

專賣署緝私官及緝私員被服及屬具給與規程

第一條 緝私官及緝私員之被服及屬具均依另表分別支給代價

第二條 被服及屬具之代價在新任或復職者由發令之翌日起在退官、退職、休職、轉任或死亡者於發令或死亡之當日止按日支給之

第三條 關於被服及屬具之代價支給辦法除依本令外準用文官俸給支給細則

附則

本令自康德二年四月一日施行

暫行專賣公署所屬緝私員服給與規程廢止之

表

區分	月額
緝私官	四圓
緝私員	三圓五角

全國各專賣署名稱已決定、發表如左

△專賣署

名稱	地址
奉天專賣署	奉天市
安東專賣署	安東
營口專賣署	營口
錦州專賣署	錦縣
四平街專賣署	四平街
新京專賣署	新京特別市
吉林專賣署	吉林市
濱江專賣署	哈爾濱特別市
龍江專賣署	齊齊哈爾
熱河專賣署	承德

△專賣署分署

名稱	位置
奉天專賣署山城鎭分署	山城鎭
安東專賣署、長白分署	長白
臨江分署	臨江
通化分署	通化
營口專賣所遼陽分署	遼陽
錦州專賣署山海關分署	山海關
四平街專賣署鄭家屯分署	遼源
洮南分署	洮南
通遼分署	通遼
吉林專賣署間島分署	延吉
濱江專賣署富錦分署	富錦
依蘭分署	依蘭
牡丹江分署	牡丹江
海倫分署	海倫
熱河專賣署朝陽分署	朝陽
赤峰分署	赤峰
平泉分署	平泉
凌源分署	凌源
龍江專賣署克山分署	克山
黑河分署	黑河

訪日記者團

大阪工商及對滿貿易 座談會中備聞其現狀
瀨戶內海風景絕佳洵堪悅目
觀吳市博覽會並將訪鎭守府

楊華亭 於吳市

(第十三函)

四月十七日
大阪市商工業及對滿貿易 井上課長與段野主事談

早餐後即偕劉召卿氏至堂島濱町本報分社訪問鵜飼分社長暨國通分社長金井氏同鄉宗乾氏、適均外出、未遇因有午前十一時以前集合之預定、不便他去、遂持十四日發刊之本報、悵然而返旅館、詎知預定變更、延至正午、始行集合於旅館樓下大廣間、未幾楊松商務官及主事由下相將而至、大阪府立貿易館主事段野忠次氏、大阪市役所調査係長牛谷友七氏、商工會議所調査課長井上貴與氏、商工會議所貿易課佐藤三郎治氏、亦繼續前來、乃會於施館之食堂、入席、本報鵜飼分社長亦到、共同午餐及畢、移至二階樓上廣間、開坐談會、由大阪商工會議所調査課長井上氏講演

產業都市之大阪 商工業及對滿貿易事情

大阪商工業之近況

就人口言之、依去年統計二百七十六萬二千二百人、與全世界都市比較之佔在第九位其中商工業之人數、商爲三十六萬五千人、工爲四十一萬一千人、運輸業者爲八萬九千人、統共一百九十萬人、餘則爲婦女小兒學生等、商工業者佔全市總人口三分之二、其中於商工會議所納會費者、五萬二千七百人、亦佔總人口百分之七八、每年納稅五十元以上有選舉權者一萬三千餘人、選舉議員五十八

(一)就商業言之、依昭和八年統計、有限公司共八千八百七十四、資本三十二萬々一千四百萬元、其中商業數六萬一千、工業數二千七百十六、商工資本總額二十萬々元

(二)就工業言之、使用五人以上之工人之工場總數四千、共工人十六萬五千人、五人以下之工場約二萬、生產十萬々二千萬元

此僅係市內之統計、郊外並不在內、且因調査不周、其數絕不止此、故在日本全國佔第二位

大宗生產爲重工業之機械、棉製品、化學藥品等每年進口五萬々二千三百萬元、占全國第二位、出口五萬々八千六百萬元、佔第三位、四年以來、物價工資與年俱增、頗足表現大阪市商工業之發展在昔日本對外貿易、橫濱爲最多、現在神戶屬第一、大阪屬第二、而橫濱則反屬第三也

大阪對滿貿易之情形

所謂對滿貿易、關東州亦在內、出口爲一萬萬七千五百萬元、幾佔日本全國對滿出口四萬萬五百萬元之半數、全國由滿進口一萬々五千一百萬元、大阪三千一百萬元亦達百分之十六對滿大宗出口爲棉布棉線機械附件等、由滿進口爲煤鐵農產物等原料品、對滿出口俱爲滿人生活必需品、於此可見大阪與滿洲有密切之關係也

大阪府立貿易館主事段野氏繼謂

現在之日本貿易與五十年前不同、昔時不過天然品、如絲茶等及原料品之輸出、今則機械棉製品化學藥品等俱爲輸出之大宗、日人秉賦靈敏、腦筋清晰、技術精巧勤儉耐勞而工資尤爲低廉、所出之貨、堪稱物美價廉、故能暢銷於全世界、經各國實行滙兌管理、築高關稅壁壘而日貨之輸出、仍如水流之就下莫之能禦也、神戶旅館中、多爲外國買貨商人、可見日貨之暢銷於國外也

至於日滿貿易滿洲原料品運至日本、日本製造品、運至滿洲未免多耗運費、躭悞時間、莫如日本資本、輸入滿洲滿洲缺乏技術機械、由日本供給之則在滿洲設立工場方合日滿經濟提携之道、總之滿洲不可永爲原料品輸出國、實有代爲商工業國家之要、然現在商非其時也

又關於在滿日人納稅問題、治外法權撤廢問題懇談至三時之久始散

游覽海上公園
並參觀吳市大博覽會

日本全國各地、無論都市與鄉村、不分陸地與島嶼、均係山青水秀、風光明媚、故小之一地不固可以視之爲一小園、大之全國土、亦可以視之爲一大公園、其海也其陸也、殆莫不可以公園視之、同人遊罷東京京都奈良大阪等陸地公園、按照預定將赴宮島、經過瀨戶內海、而便覽海上公園矣、惟在東京時、海軍省曾表示吳市正開博覽會、望記者團前往參觀並視察海軍遂變更預定先往吳市、再往宮島於是日午後三時、座談會散後、即各歸宿室、整備行囊、於四時卅分聚齊、乃分乘自動車馳往天保山碼頭、登早輛丸距五時十分開船之定刻僅五分鐘矣、有商務官辦公處山下主事、國通金井分社長、同鄉戴氏、本報鵜飼分社長及其他新聞關係多人、均佇立碼頭、歡呼送別、雖船開已遠、仍舉手示意、追目力所不及、始行歸去、熱誠如此、沒齒弗忘、而余以身在異邦、竟得有若是之熱誠好友、亦復依々、不忍猝離、之於黯然銷魂中唯有感謝而已六時半、船抵神戶、同人晚飯畢、以停泊一小時之時間登岸到元町通四丁目遊覽一周、雖燈光照耀商戶櫛比然其繁盛似不如東京大阪之銀座遠矣、惟恐有悞四開船時間、遂行回船、七時半、機輪轉動、船又開駛、於不知不覺中通過明石海峽已到所謂海上公園之瀨戶內海也瀨戶內海東西二百四十浬、南北三十浬、最狹處只十浬海面散布島嶼、大者三百、小者不計其數、島中覆以綠林、岩上多係古松、漁船往來、白帆上下、廟宇也、燈塔也、無不歷々在前、以天然之名勝加以人工之施設、尤有遊覽之價値、惜余爲睡魔所襲、弗克目覩也

四月十八日

晨光熹微、同人逐退睡魔、多已起來、而船已抵鞆港、鞆港與仙醉島相對、爲冠絕內海之勝地、帆檣通過、櫓聲盈耳翠松碧波、互相輝映、阿伏兎觀音在其西約六里「滿里」於九十尺高之岩上、祀有大悲閣、風景雅緻、頗饒興味、進而爲尾道、三津等地即到吳市矣、吳爲日本之軍港、欲突破國際之危機、是以於脫退國聯紀念日之三月廿七日開催國防及產業大博覽會、定期四十五日間、投巨費七十五萬元、櫻花爛熳之二河公園、爲第一會場、艦艇飄浮之川原石爲第二會場、同人於川原石登陸後、下榻於前田旅館、稍用茶點即參觀第二會場、有陸軍館海軍館、空軍館、輪型陣艦隊大模型、放送電氣館軍事各種實演魚、雷發射水中爆發水族館軍事紀念館等網羅貴重之資料萬集火、軍需之工業利用最新之科學維護海國之日本爲吳市空前之壯舉同人參觀已屆五時閉場時銀返回旅邸休息參觀第一會場訪問吳鎭守府則待於明日也

對於深棲皮膚內之寄生蟲及黴菌之眞實 滲透療法

皮膚病能誤人一生

印象者乃爲人類生活上第一最重要之事也、如顏面生有腫瘡、錢癬或手足生有斑點等症不獨與人以汚穢之感且又被人疑爲不良之症也因之婚緣不成就職不得者良有以也而於人之面前如不住的搔癢示出平素之體性於品格上不無卑劣也、故於社會上第一線立足之近代人當此時必須將皮膚病一掃是爲焦眉之急務也

病菌跳梁之頃

至今爲寒氣所擊而收縮之皮膚茲當氣候溫暖之頃則亦隨之鬆漫故外來之黴菌動輒侵入皮膚之內而潛入內部之寄生虫亦大展其頭以亂噬人類之柔嫩皮膚當此可樂的好季即而被其鎖於深沉苦惱之中者大有其人也皮膚者乃表皮及眞皮所成者也表皮爲對外界之禦防故厚而堅爲角質而眞皮極其柔軟也血管及神經多通於其間爲司覺知覺、榮養新陳代謝等重要機能之皮膚之主腦部也

滲透療法之論理

一般之塗敷藥因表皮之妨礙僅能消毒外部而强力之殺菌劑尤足破壞皮膚之組織遺有醜痕均不適當

惟有滲透療法是用化學的以潰滅細菌之藥劑一方面依滲透壓力以透效於皮下組織之間隙一方面依皮脂腺及汗腺之毛管現象以到達皮膚深部乃利用物理的作用者也誠皮膚病治療界一大光明之貢獻也

滲透療劑 皮膚恰劑

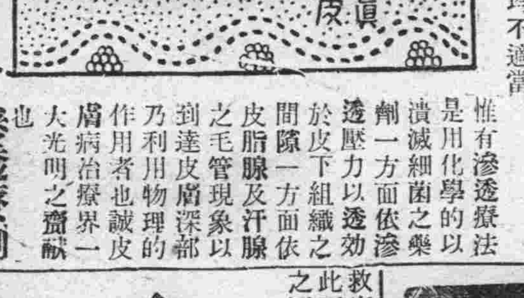

依毛管現象滲透壓力之物理的傳達作用及潰滅病菌之化學作用而達治癒之目的之滲透療法藥劑者即皮膚恰劑是也用法簡單(用紙或脫脂綿塗之可矣)無脂氣絕對無汚染痛疼之弊此爲獨有之特色

標語募集
懸賞金 三百円 贈呈

課題 將右記事項之意義用標語簡單明瞭表出之

賞金 一等金五拾圓一名 二等金武拾圓五名 三等金五圓十名

應募規定 須在二十字以內 一名 限定一文

用紙 限定官製明信片

當選中如有同文時用抽籤法決定其一文

答解 概不返還而當選文之使用權歸本社所有

通信處 東京市神田區花房町二番地 山崎帝國堂皮膚チャージ懸賞係

截止、昭和十年七月三十一日

中選發表、九月中旬

請敷試用

皮膚恰劑(ヒフヤーヂ)

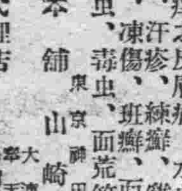

良好皮膚病藥

痛痒之皮膚病、水虫、頑癬、潰臭、汗疹、練癬、雞皮、疙疸、白癬、凍傷、班癬、面皰、蚤、蚊、臭虫、毒虫、面荒等均有良効

藥價 二十錢 三十錢 五十錢 一圓 全身德用五圓

本舖 東京神田 山崎帝國堂

代理店 大連浪速町 奉天市加茂町 哈爾濱八站南馬路 日本賣藥株式會社

代理店 大連市浪速町 奉天市加茂町 日本賣藥株式會社 日本賣藥會社出張所

滿洲大旅社

新京大馬路 電話三〇五號 自働二一九〇

房間寬綽 房價低廉 侍弄清潔 設備完全 空氣充足 衛生相宜 地址適中 交通利便 新添茶役 招待周全 電話電鈴 使喚靈便 自備廚房 吃喝適意 恭請下榻 歡迎無比

人造乳

救家庭之急、成嬰兒之福、此下奶靈藥、人造乳有悠久之歷史婦孺皆知

奉天 永年西藥房 監製 發行

任何縣鎭均有經售 每瓶國幣一元

膏藥大王

專治腰痛腿痛膀背痛腹痛癱瘓七日無不收有特效

奉天 永年西藥房 監製 發行

各埠藥房均有經售 每貼國幣壹圓

學生欄

赴日教育視察團 人選一行擬定
旅費日程及團員氏名 教分會選拔留日教員

黑龍江省教廳、自建國後第一次主催之赴日教育視察團、已誌前報、人選現已擬定、當局爲謀將來教育發展計、特增加四名、茲記詳情如左

一、旅費及日期 往返共二十六日、每名補助三百元、約於月之二十前後出發、

二、團員姓名 引率者教廳視學官加藤豐作、團長女師校長王純德、副團長工業校長宋炳麟、記錄系主任男師校長李延盛、系員中學教員、齋同年、日專教員郭耕九、農業教員崔亞元、會計主任女師附小主任范文璇、系員第二部主任張永、農業附小主任潘鴻文

三、擬觀光地點 除在東京大阪觀光外、擬赴宮島廣島神戶京都奈良名古屋、京城、日光、福井別社博多宇治山田舍澤福岡等處

又訊、新京市國教育會昨函本省教育分會、令由各校教員中選派一名、補助費二百元、自備五十元、於五月二十七日前赴京分會接函後、特於今日午後二時召開理事會議決定人選云

婦女勸學院 已開始報名

齊齊哈爾市教廳主辦之婦女勸學院、訂於本月十五日開學、現已起始報名、以年長婦女爲合格、科目爲國文常識等、平時每日授課一時、星期日兩小時、十個月期滿即行另招云

女師開校紀念 學行運動會 各部之組織 及運動順序

齊齊哈爾市於月之十四日、爲女子師範學校之開校紀念日、今歲已屆二十四週、該校校友會爲謀慶祝起見、於斯日假男師附小第一部操場舉行女師附小運動會、其一切指揮運動職員、全由校友會幹部組成、換言之亦即盡由師範學生、自行組織擔任之、以養成其獨立擔當事務能力、各教師居於顧問地位、以補其智力之不足、故會長總指揮運動係、競技係設備係記錄系、賞系整理系報告班招待系、衛生系等全職員不下四十餘人、全由學生自任、計自十時開會後、各界前來參觀者、場之週圍擁擠得水洩不通、其中更以女來賓最多、午後休息、再開始時、警察伊藤股長並教育廳各股長又增多數蒞場參觀者、而各小學校女運動員之鼓舞、及指揮者亦藉得陽春和風之蕩漾、益顯出大眞爛漫活潑精神、因而不住的引起鬨觀來賓入衆之鼓掌、茲將其秩序單錄左

一、開會、二、陞旗、三、唱國歌、四、向國旗行禮、五、總裁及會長致詞、六、團體、七、全體職員及全體運動員繞場一週、八開始運動(一)五十米——高級中級(二)盲人摸球競走、五十米初級、(三)盲人相助競走五十米——高中、(四)立定跳遠——中級(五)食梨競走五十米——初級、(六)百米高中、(七)藍球擲遠——高級、(八)十米——初級、年間休息三十分(九)抽籤競走米十五——初級、(十)五十米決賽——高級中級、(十一)跳高——高級十級(十二)二十米——初級、(十三)假面具競走三十米初級、(十四)急行走遠——高級、(十五)百米決賽——高級中級(十六)鐵球擲遠高級(十七)拔河——中級、九、會長致閉會詞、十、唱校歌、十一、閉會

縣一校職員 戰敗聯軍隊

西豐縣城各校職教員、組組聯軍隊、約縣一校職教員隊假縣一校籃球場、作友誼比賽、遂於月之十二日午后四時許、開始表演、氣勢洶湧各施戰術、計一小時許、始行停止、結果四十四與二十四之比、縣一職員隊大獲勝利、聯軍隊慘敗矣

縣一職教員、高爾讓 王在 傅星五 徐中慧 沙甲三 集玉華

聯軍隊 (女校)莫德馨(縣五) 韓盛世(縣三) 崔文六(附小) 劉子玉(縣五) 馬慶餘(縣三)

山大制定 教員服務 及待遇規程 (續)

所任學科、有特殊學術供獻最高加至四百元爲限、其於者、得超過此限、但月薪超過四百元之教授、不得逾全體教授總數五分之一、第十六條、本大學講師、每服務滿二年者加薪月廿元、最高加至三百元爲限、第十七條、本大學助教服務滿一年、著有成績者、加月薪十元、最高加至一百五十元爲限、第十八條、教授每週授課時間、以九小時至十二小時爲度、但兼任院長系主任、或其他行政職務者、其授課時間得酌減之、第十九條、本大學教員、將於本校或其學院所委託之任務、負有處理之責、第廿條、本大學教員將於學生課外活動、負有指導之責、第廿一條、本大學教員、除兼任講師外、不得在外兼職或兼課、第廿二條、教員請假、須酌量補課、其請假逾一星期者、須得院長或系主任之同意、請人代課、但代課期限、不得逾兩個月、第廿三條、本大學教授及專任講師連續服務滿五年者、得請求休假一年或半年、如不兼任有給職務、支半薪、其曾經請假一次者、須連續服務六年、方得再請休假、第廿四條、本大學教授或專任講師、如欲在假期內作研究工作者、應先提出研究之具體計劃、經系教會議審查通過、提經校務會議核准後、得享下列各項之待遇、一赴歐洲研究者支給全薪、二赴日本研究者支給薪額三分之二、三赴國內各地研究者除支半薪外、酌量補助、第廿五條、凡休假教授及講師、赴歐美或日本研究者、其在國外研究期間須在十個月以上、第廿六條本大學助教、連續服務五年以上著有成績勞足資深造者、得由本校資送國內外大學或學術機關研究、其辦法另定之、第廿七條、休假教授及講師、有返校服務之義務、第廿八條、本大學因課程關係、經校務會議決議、得延緩休假時期、第廿九條、每年本大學教授及專任講師、每學系不得超過一人、第卅條、本大學各學系、不得因教授或專任講師休假、而增聘教授及講師、第卅一條、凡連續任職十年以上之專任教員、年逾六十而退職者、得以退職時所領薪俸之三分之一、月給養老金、但以不任其他有給職務者爲限、第卅二條、在職專任教員、有左列情形之一者、得由本大學給予一次撫恤金、一連續服務五年以上死亡者、支其最後年俸之四分之一、二連續服務十年以上死亡者、支其最後年俸之二分之一、第卅三條、本規程如有未盡事宜、由校務會議修改之(完)

第四區教育研究會 召開一次會議
八校教員皆蒞場參加 研究鄉校興革諸事宜

鳳城縣第四區周家堡學區教育研究會、於月之十四日、由劉建庵先生、招集本學區會員、假周家堡學校、開第一次教育研究會、計到會會員有大甸子學校教員高瑞青學校劉建庵、周家堡學校沈蔡家堡學校楊從周、大岔溝視民、溜家溝學校李之乾、六大門學校翟佐忱、石棚溝學校周錫三、寶石山學校孫信齋、共八校教員、外有黃旗堡學校校長孫振九、白旗堡學校教員王佐範、亦來參加、於上午九點鐘開會開會順序

一、振鈴開會、二、肅立三向御容行三鞠躬禮、四、唱國歌、五、會長報告、六研究事項、七、閉會、計研究事項一、教學法取實質主義形式主義兩種、二、國文教法研究教授以矯正發音練習話法、寫法、及用法、並授以兒童對於日常事物的正確觀念、三、滿洲國新智識使兒童明瞭滿洲帝國的新事業、各校均宜授滿洲國歌、四、鄉校環境、對於鄉校應興應革事宜、得酌量地方情形、在可能範圍內努力籌辦云

廣播 日語講座 (教科書新編簡易日語課本)

(每星期一、三、五、午前七點四十分開始講授)

第二十二課

1 有貓。
沒有狗。
2 有鋼筆。
沒有筆。
3 不念書。
4 我不去。
5 不下雨。
6 小孩子沒哭着。
7 花沒開着。
8 沒下着雨。

1 貓ワイマス。
犬ワイマセン。
2 ペンワアリマス。
筆ワアリマセン。
3 本ワ讀ミマセン。
4 私ワ行キマセン。
5 雨ワ降リマセン。
6 子供ワ泣イテイマセン。
7 花ワ咲イテイマセン。
8 雨ワ降ッテイマセン。

各校學生制服 已更換整齊 準備春季旅行

興城縣立各校學生、近日對於應著之制服、積極製作、業已一律換新、實行穿用、

片假名發音一覽表 (日語字母發音一覽表)

ア阿	カ卡	サ沙	タ他	ナ那	ハ哈	マ麻	ヤ牙	ラ拉	ワ哇	ン恩	ガ嘎	ザ雜	ダ大	バ巴	パ怕
イ衣	キ克ー衣	シ西	チ乞	ニ尼	ヒ呼ー衣	ミ米	イ衣	リ利	ヰ衣		ギ葛ー衣	ジ基	ヂ基	ビ比	ピ批
ウ烏	ク窟	ス司	ツ粗	ヌ奴	フ夫	ム母	ユ油	ル魯	ウ烏		グ古	ズ茲	ヅ茲	ブ不	プ浦
エ噎	ケ咳ー噎	セ紫ー噎	テ貼	ネ內	ヘ黑	メ妹	エ噎	レ雷	ヱ噎		ゲ給	ゼ賊	デ得	ベ貝	ペ配
オ哦	コ刻	ソ索	ト托	ノ諾	ホ霍	モ莫	ヨ約	ロ洛	ヲ哦		ゴ個	ゾ作	ド多	ボ波	ポ破

吉教廳嚴選 留日本教員

吉林省教育廳張廳長、對於本年選送師範中小學職教員赴日見習一事、遵照部令辦法嚴格選拔、聞其條件有六一、須在師範畢業者、二、年齡在二十五歲以下者、三、身體强健者、四、明曉日語者、五、服務成績優秀者、六、未會到過日本者、對於人員嚴行審查云

冀省職教經費 尚有待補充 鍾道贊離津談

津訊、教育部督學鍾道贊北來視察職教情形、在津共留一週、視察職校凡二十餘處鍾氏公畢、已於昨搭車離津赴平、鍾氏行前對記者談稱職教經費按照部定標準、須佔全數百分之三十五、查冀省職教經費較規定額相差甚遠、師範教育畸形發展、不過現有各校皆有其歷史背景冀省教育當局頗思推廣職教已定在民國二十六年、職教費額達百分之二十五、現有職校以工業學院設備最爲完善、水產及市師職業班亦著成績、商業職業學校似嫌太多、南開職業班之鐵工、二十五小學之木工、極富意義、精神亦佳、女師學院之家政系設備完善、本人北來、擬赴冀、晉、魯三省及平青兩市、離津後、將先到北平、然後轉赴冀省內地通縣、村、易縣、保定、正定、然後赴晉、再赴山東、青島、視察後返京、爲期約在五月下旬云

値此春景漸佳之際、仍照舊章舉行遠足、藉資實地觀察野景、以擴眼界、而裨健康爲日非遙、當必舉行云

學生文藝

記除夕的快樂 (錦縣扶輪小學校女生劉秀珍)

流水的光陰過得眞快、剎那間不覺又長一歲了、在舊曆三十日晚間、同家中人等在室中談談笑笑、一會在庭前放炮接神、看看那燦爛的星光、閃閃爍爍、同電燈和燈籠各燈光映在一起、雖沒有日月之光、但也如同白晝一般、我看了這種情景實在歡得有趣、又和弟々妹々穿著很華美的衣服、提著燈籠到鄰家玩了一會、就回家了、到家又吃了餃子、給父母哥嫂拜過了年、便上床入夢鄉了

開學後的希望 (錦縣扶輪小學校學生張文韜)

我在這開學後的希望、是什麽呢？就是我學問多多增加重要的功課、要澈底的明白不使他有疑問、其他的功課也要明白使他日漸進步到好的成績、更希望我的身體强壯、沒有疾病、至於操行方面、希望在這學期、沒有什麽過犯要舉止大方除去一切惡習慣這是我在這學期希望

家書 (錦縣扶輪小學校學生么峻洲)

父親大人膝下、敬稟者、自從您動身以後、我就進某校讀書、功課和以前差不多、兒努力求學、不敢遊戲、家中老少均安好、請您放心

父親在外面要自己保養身體有空的時候、常常賜論、免得家中想念、祝您健康！ 兒峻洲叩稟

春天到了 (錦縣扶輪小學校學生劉淑貞)

喔！光陰是多快呀？轉瞬又到春天了、野外的小草對我微笑、河岸的楊柳擺動柔條又有那牧童、趕著成群的綿羊、在草地上吃草、牧童唱著羊歌、很是消閒、又有成群的蜜蜂、和蝴蝶、栩々飛過野草的頭上、我看見草被綿羊吃了、就嘆氣道小草剛剛的發芽、就被羊糟塌了實在的可憐、我又到池邊去、看池水慢慢活動、池裏的小魚來來往往、不住的遊玩我看了一會心中覺得十分的暢快

假後的計劃 (錦縣扶輪小學校學生邵雲驥)

光陰如流水轉眼又將一年了、學校裏快要放寒假、我歡喜乘着這放寒假的時候、把我算術國語等等的功課努力去補習、等開學時我平時考不讓人趕過、同同在前列能讓全校讚美、得到優良的成績、做個模範的人、這是我的計劃

雁 (雙城縣立協和小學校學生吳宣明)

我正在眼着
忽聽嘹明的雄雞喔々的催叫！
我把眼睛擦了一擦
爬起牀來到在院中
只見數拾隻大雁在空中飛叫
我問雁說：
「雁呀！
你爲什麼關關的飛叫
你是舞蹈、是賽跑、抑是給異域的人兒捎信去了！」

雁 (雙城縣立協和小學校學生李永生)

雁呀
雁呀
你叫的聲音是如何的嘹喨喲？
是如何的好聽喲？
打破了我的苦痛！
推翻了我的煩惱！
我眞是感謝的不得了！
我希望你停住你的飛！
下來與我談談幾句好不好！
你與我做個常久的朋友罷！！
你不要再鼓着翅兒飛！

奉贈 雙妹老牌雪花膏

老牌貨品 物美價廉 敬贈與你 請君鑒賞

本行製出雙妹老牌化粧各品物質優美信用卓著向蒙各界嘉許歡迎購用行銷廣遠至深感謝現爲酬答主顧起見特製備大號雪花膏及各品備贈凡將用完之雙妹老牌雪花膏舊瓶彙足五個交到下列各處即以同樣雙妹老牌雪花膏一瓶奉贈或換該雪花膏一瓶之同等價值改要雙妹老牌別貨均任尊便但所有舊瓶須：

(1)有雙妹老牌雪花膏之原身商標紙
(2)有雙妹老牌錫蓋
(3)有加貼舊瓶換贈證籤之頭完備方作合格

滿洲國內帶行各埠代理與零售商均有此項完備之貨品售賣購買時如無第三項所列換贈證籤者請徑向該售賣之家換取

愛用老牌雪花膏各界女士希爲留意

廣生行謹啓

總發行所 奉天城內鐘樓南 營口東大街 新京大經路 哈爾濱道外正陽街 大連監部通

秋農醫院

地址奉天南市場◎滿電話三一〇一號

診療科目 ●內科 皮膚花柳科 ●外科 耳鼻咽喉科 ●兒科 產婦科眼科

附設 戒煙 鴉片嗎啡 白面巴比 那兒等癮

不論年久癮重及身體虛弱者均可醫治不用瘋藥麻藥無痛苦七日至半月全癒鄙人等在南滿醫院當醫師多年見我國人因言語不通殊感困難今爲國人便利計自設醫院設備完善各種手術均能施行庭園寬闊植樹木花草病室清靜備有澡堂自來水夏有電扇冬有氣暖隨時入院看護周到收費低廉

院長 苗秀新啓

馮氏斷癮救苦金丹

商部註冊 靈芝商標 天津 中央衛生試驗所化驗 全國禁煙委員會張主席題贈(除惡務盡)

天津特別市展覽會得特獎(一百分)▲衛生局化驗註冊▲社會局出示保護▲直隸省長傳諭嘉獎▲山西省署核准備案▲天津警廳化驗註冊太原警處出示保護▲漢口警處核准備案▲海關化驗通行無阻▲江西省政府化驗▲湖南禁煙會化驗▲全國鐵路及山東國展會均得優等獎▲上海商會給證獎勵▲風行海內六十八年本堂自清同治七年設立此丹專戒嗎啡海洛英等毒及鴉片煙癮輕者一盒用十天重者三盒分兩星期用功效偉大品質純潔藥性和平裝潢精美且飲食驟增精神煥發已呈各省官廳化驗註冊復經天津煙台濟南河間黃縣沙河安國昌黎無錫宣化涿鹿紹興等五十七處拒毒會試用成績卓著戒除者指不勝數收到各處謝函證明書▲前曾逐日在天津各報披露每付僅收回藥本現洋一元四角由舊曆三月一日起每丸漲價兩角特此聲明本堂發售此丹已歷六十八年非似市上藉廣告售假藥騙錢欺人者所可比擬是以本堂備有影印功效證明錄如將此廣告剪下附郵票二分當即奉閱

總號 天津天祥市場 分號 天津西馬路大街 峻芝堂

△招請外埠經理處 請向天津總號函索簡章

哈爾濱道外正陽六道街口亨得利內柯爾登洋行經理

奉天大軍署大街 震泰報館 中電話四二一七

外埠函購須附郵票一百四十六分凡東北各大藥房大商店願分銷者請與天津總號通函磋商可也

感謝 振華醫院戒煙神速

奉天大西門外 振華

敝人身體孱弱精氣虧乏故於無可奈何中每吸鴉片少許爲之一時快慰時久愈弱而癮已成痛苦倍甚實無人生樂趣經友介紹於振華醫院該院長以成春妙手掃除多年蛇蝎苦累癮病霍然而愈毫無痛苦飲食倍增身體日壯敝人無以爲謝特鳴報端以表謝忱

鳴謝人 奉天十間房 孟卓生

百利戒煙片

每瓶現洋兩元 輕癮一瓶重癮三瓶

德國百利藥廠出品本藥性質溫平不乾燥不升降不補瀉補氣益血通腸寬胃淸火解毒消癖退癮令癮者將至重之癮棄如敝屣雖下愚亦決定悔悟而返矣

八大特色

一、準能頂癮、又能逐漸戒除、愈後百病不犯
二、決無頂藥毒藥、服後決不舌燥、全身發燒、而紅過耳
三、癮除後決無癮孔散大眼花之弊
四、癮除後增進男女生殖機能、定廣子嗣
五、陰天決不犯癮、愈後永無夢遺水瀉之弊
六、免去注射之苦、再吸即有吸者、聞之必作嘔作吐
七、在短期間內將癮戒除、倘消毒不完、致有膿搶之患、照常工作
八、奉埠各大藥房均有代售、外埠函購酌加郵費兩角

總經理 奉天小南門裏東路 興記大藥房

奉天

聖上訪日影片 於省署續映

許可機關職員往觀 更於警廳放演俾學生觀賞

皇帝陛下東渡訪日、所到各地情形、均已攝製電影、繼續由航空飛機寄回本國、日前皇帝陛下抵東京、日本天皇率皇族及官民到站迎接、握手寒暄等影片已在奉天第一軍管區演映、今又續到聖上臨幸他地情形影片、於四月廿日午間在省公署會議室公演、許可各機關職員前往觀看、更於午後三時在警務廳放演、令學校各派學生廿名往觀、俾了然皇帝陛下訪日之實際情形云

于內務局長 將任岫岩縣長

奉天省公署於本月廿日接安東省公署咨文、稱該省岫岩縣長因故辭職、本省無相當官員升充、知奉天省瀋陽縣內務局長于繼昌、任職多年經驗宏富、故特請于氏來安受委、往岫岩接任縣長之職希准許爲荷等、奉天省署知于氏勝任、准轉命瀋陽縣署于局長、於廿二日乃將任務交代清楚、不日即將赴安、聞于氏前曾任瀋陽縣秘書長、及實業局長等要職、學識淵博、任事負責、對人寬厚、到岫岩後定有一番建設、實該縣人民之幸福云

瘋人擾亂治安 捉警署審訊

大西城門外南順城街下坎、住有郭某者、(名未詳)外號郭老票、年三十許、體力非常強壯、素以販賣估衣爲業、近來賦閒無事、未悉因何、竟於月前驟染瘋症、遇人非打即罵、或竟手持槍刀行兇、其瘋症發犯時、無人敢近其前、該處商民不知其瘋、而遭其打罵者頗有人在、於數日前、該郭某瘋病又發、至其鄰近各商戶大打而特鬧、並左手持菜刀、右手持鐵棍、兇惡之狀、已達極點、後經受害者報告城門外分所經警士色國棟何明海二人、前往緝拏、待二警士進前、該郭某即飛掄鐵棍、向色警士打來、幸而該警士老成練達、手急眼快、低頭躲過、不然定有生命之危險、該一警士見郭某瘋魔纏身、不可以理論、遂用槍威嚇、豈知該瘋漢竟敢搶奪大槍、該警士無法、遂用全力抵抗、並經各商人協力、始將郭某捉着、用法繩綁至分所、經分所長宋祝三審訊其肇事之原因、斯時該郭某瘋病已發犯完畢、一切與常人無異、知已之非、遂向分所長再三哀懇、永久不敢再鬧、該所長始將其釋放、並大加申斥、一場瘋魔鬧事始告一段落、不想於日昨午後二時許、該郭某瘋病又發、當時跑入附近門牌三百三十三號商戶恒發義執事人劉某家中、持刀行兇、劉某家人等、見事不妙、遂相率逃出、該郭某獨自在屋大鬧而特鬧、將所有之陳設品、完全搾碎、並將整疋白布用剪剪得粉碎、斯時該號執事人及櫃夥等雖多、因其體力極大、又持刀在手、故均不敢進前、各人正在無法可施之際、該管分所長聞信率警士數人前往、正遇該瘋漢在屋、將伊之衣褲脫下赤身裸體、大要菜刀與鐵錘、要華將執事人劉某之女毛繩褲子穿在伊之身上、復上炕將被褥拏下蒙頭大睡、該分所長見機會已到、遂與衆警士闖入屋中、用猛力將其捆綁直接送至西關警察署審訊如何結果、尚不得知、惟據該處附近各戶所談、該郭某雖有瘋症、亦有一半裝瘋、故意作出凶狠之狀態、以擾害居民不安、倘此次警署若再不從嚴究辦、則將來受其傷害者不知應有若干人也、深望警察署長嚴重罰辦云

四鄉匪又猖獗 同日兩起搶案

瀋陽縣警務局、司法股李股長、於四月十九日晚、連得兩處匪報、先接財落堡警察署電告、於昨日晚十一時小橋子分所管界双樓子村住戶張云珍家、突來匪四名、兩匪手拿手槍、餘二匪、各持木棒電棒、威嚇索取錢財、首飾、不許聲張、因張家無現錢只搶去銀手鐲一付、重一兩八錢赤金手鐲七個、約重一兩、共值百餘元、搶畢即逃無蹤影、該署已派人訪查次得柳匠屯警察署報告、言于山屯分所界內詹匠堡子村、民戶趙文會、於十九午後一時半、起漲子在堡南庄地、忽有匪人一名、手持大木棒、年卅餘歲、將黑騾馬兩匹搶去南逃、趙某即報分所、派人尾追數里未獲、故報局請通知各區署共同偵緝

大觀園內軍憲互搏

槍彈板凳齊飛

靖安軍越權涉事一死一傷 殃及觀戲者兩人負傷就醫

四月十九日晚七時奉天北市場大觀戲園、發生憲兵靖安軍衝突、更釀人命慘劇、眞十分不幸、記者於次晨聞知爲明瞭詳細情形起見、故特往北市場警察分所、與大觀戲訪問、分所警士馬錫山該時在場故詳述原因情形如次

△原因　有商人某乘馬車往園觀戲、下車後只給錢五分馬車夫向索未得、適有靖安軍下士孟廣生帶崔振惠、周姓等兵士到場、翟某覺事出不平乃進園追詢該商人、致起口角、繼乃動武、園內有憲兵隊班長李海泉帶人壓園見軍人與人毆打、故往排解謂軍人可不必干涉政事、崔某因怒氣而言與你無干、後憲軍雙方方乃起口角、某商人趁空而逃、於口角最烈時憲應兵拏出手槍恫赫、靖安軍更怒、致乃動武而演不幸慘劇

△情形　靖安軍因憲兵出槍竟向地鳴槍、希振住靖安軍有卅餘人憲兵恐彼人多受辱乃更生不服之心、時靖安集免去動武、而事竟不然、靖安軍立時取木橙打憲兵、憲兵乃再鳴槍、崔振惠向園裏逃、而於前二排座處中彈身倒、頭腿各受一傷、昏迷不醒、斯時秩序大亂、各商家妓館均關門止業、靖安軍無槍、故各處逃走、更於永業街和發堂妓館前周姓兵士被槍擊死、北市警察所長趙長青、聞槍響率人前往、馬警士同趙所長、盡力維持、始得完結、受傷崔兵士、擡往陸軍病院醫治、憲兵隊更逮捕靖安軍十餘人、結果不日可明、而觀戲人胡振榮、陳振國兩人背部手指受傷亦入院醫治、靖安軍未帶兵器、未能還擊、傷僅數人、亦可謂不幸中之幸云

日系軍官學生 廿四日舉行 第二回卒業式

奉天中央陸軍訓練處第二回日系軍官、軍需學生、最近修業完了、定於本月廿四日上午九時卅分、舉行畢業典禮、聞皇帝侍從武官該日來奉臨場、並邀請各界來賓、於九時卅分奉迎侍從武官、十時教練十時五十分御前講演十一時卅分卒業證書授與式、正午宴會、午後一時奉送侍從武官、乃即禮畢云

金州 沿海漁業 許可發表

金州沿海住民操漁爲業者頗夥、俱經官署允許、方能操作、今將經官署照關東州漁業規則許可爲業者、特行公表、記之如左、金州管內大孤山會、馬殿喜二、趙日陞三、李永秀一、孫元福一、孟憲德一、姜喜恩二、山田宗義一云

勝水寺廟會盛況

金州日前舊曆三月十六日、乃大赫山麓勝水寺聖宗閣會誕之期、是以於該日燒香還愿四鄉之老少男女前往者、絡繹不絕於途、大有山陰道上之勢、而山上山下一般小販經營、與叫賣叫買並汽車馬車往來競馳之聲、振動耳鼓、響遏群峭、極呈一時之繁盛狀況、惟美中小疵、風伯示威、致將逛會之紅男綠女、俱惹得滿身塵土而歸云

蓋平饑民救濟會 第一次委員會

各法團首領均至縣署列席 議定大會簡章與捐欵辦法 (續)

四、其他各方面之影響、棉花用途廣而値昂、故農民多趨嚮之、上年以天時關係、收穫量少、致使減却、補充食糧之能率、並鐵道沿線兩側五百米以內、禁種高田、對於食糧、亦有相當之影響一、基諸以上以及其他各種原因、遂演成現在之結果、據調查所得、境內極貧缺食饑民、竟達六萬五千餘人、約需食糧一萬八千石、方能普行救濟、且待哺孔亟、購粮無資、從自上年十月、即有以高粱破或米糠爲食、並多間頓不獲一飽、厥狀至爲慘苦、前會一再籲請賑濟、惟省部方從事匪區、及奇重災區之撫恤、以本縣爲豐富地域、無暇及此、是吾人仰賴省部之補助者、殆已絕望、只有出於自救之一途、集各方多數人之力、以濟此缺食之饑民、現經請准由積穀存欵項下、預購紅粮窩賑粮一千石、然此不過杯水車薪、無濟於事、但願本會同人、群策群力、以飢溺爲懷、熱心捐募、俾得順利進行、期獲相當成績、不惟飢饉得蘇即本年春耕亦可無慮、爲明瞭區村實況起見、本擬親赴各區視察、嗣因事中止、乃由縣特派專員、分赴各區村實地調查、現在第六區調查員、業已歸來列席、本日會議、擬將此次調查所得情況向本會一報告之、庶可窺測缺食饑民實態之一斑

二、第六區調查員苗奉顏報告、略謂自奉命後、於三月二十三日、由縣城出發、當日下午到達湯池、會與區長研討調查及進行之步驟、遂於翌日開始前往各村實地視察、遍經盤山村、虎山村、接官湯池等四主村、極貧缺食饑民計(一三八二戶)、災情以虎山接寒兩村爲最重、盤山次之、湯池又次之、窮以六區地處縣境之極東、隣接岫海、山嶺重疊、耕地出沒無常、地少山多、雖值豐收之年、境內產粮、亦感不足、況去秋遭受霜災、農產之歉、向以出產大宗之山繭亦復減收、且其價一落千丈米粮價格日趨騰昂、村民無購粮之力、實爲造成飢饉之最大原因也、現在虎山村之秘大小錯草峪、及接官村之咸千溝、松樹溝等處居民、咸以麥楷及米糠合製爲食、並包米棒、每百斤竟售價達國幣一元之多、溝內飢民沿路乞討、鳩首鵠面、觸目驚心籲請救濟、狀極悽慘、此調查之實在情況也、(未完)

松樹 新巡查巡捕視事

瓦房店警察署松樹派出所、取締巡查登內氏、及巡捕金炳龍兩君、現奉署長命令、榮轉本署、任君瑞廷榮轉得利寺、三君奉命之下、於月之十四日午后、乘車各赴任履新、是日滿日各機關首領紛紛到站歡送、頗有難捨之意、新任接替松樹派出所取締巡查、木村四治君、(前在熊岳)巡捕張君聚富(前在瓦房店)崔明彬君(前在得利寺)已於同日搭車涖松、到所交替視事聞三君在警界多年、精明幹練、此番到松、當必有一番整頓刷新云

新京 各要人餞別 吉澤前領事

新任新京總領事館總領事大田爲吉氏、業於日前搭乘南滿亞細亞號特別急行列車抵京著任、等情已誌本報、現由新京地方事務所長金特別市長、新京地方委員議長、新京商業會議所會頭、區長代表、居留民會長諸氏、共同發起、業訂於本月二十一日午後六時三十分、假頭道溝大和旅館爲前任總領事吉澤清次郎氏舉行官民合同送別盛大的宴會云云

海城 爲促進賑務之進行 組賑災委員會

會長會員二十餘名已選出 成立後派員極積從事工作

本縣陳縣長、以籌賑會雖經成立、但管理賑務、督催災欵、支配人位等關係極重、會令紳商等、從速組織一賑災委員會俾負責辦理、遂於十八日、假農會開會、經大衆推選、陳縣長爲名譽會長陳子眞爲正會長、並推選趙廣南等卅名爲委員、該會長員等、皆爲一邑之慈善份子今一旦告成、亦災民之福星云、又訊本縣賑災委員會、自經正式成立後、即由會長委員等、開會討論結果應先從調查災民入手、遂將調查員、分派如次、二區調查員李興岐、李希源、潘會泉、六區丁潤華、趙廣南、趙夢九、李玉萱、七區張芝山、李杳子康等八名、不日即開始調

紡紗廠後身發現 被害無名女屍

驗明係被人姦後勒死 警廳飭屬偵緝兇犯中

瀋陽警察廳司法科、於本月廿日晨九時接得北市場署、植興園分所報告、於界內奉天紡紗廠後、南滿鐵道南發現無名女屍一名、請派人往驗、該科即時派蔡搜查股長陳巡官同醫官率警士數名、乘汽車前往、記者同時聞信以爲事出離奇、亦買車往觀、馬警與警廳人、同時到場、見觀者甚多群聚數影、但均不敢接近、該女屍年約廿四五、長髮、身穿綠裏青面夾袍于白小衣黑綾粉襪、頸有皮帶緊結口有血跡、經醫官詳驗後、知係被人姦後、勒死並兩手指、帶有手鐲爲人剝去、臂部腹部有嗎啡針眼、當非正人無疑、但得此結果亦甚可慘、後法院亦有人往驗、然兇犯無踪、線索難覓、若警廳能破此案則可謂善於偵探矣

市署職員感情融洽 開家族聯歡會

廿八日在北陵外草場舉行 前往參加分男女小孩三部

本天市政公署市長閻傳紱氏爲使本署職員感情融洽起見、定於本月廿八日在北陵附近草場、預備酒飯玩具、開家族聯歡會、凡該署與所轄各機關職員、均可携家中男、女、老幼、前往參加、開分男女小孩三部、各開歡宴、所食物品、由每人抽籖分配、已於廿二日起始於文書股報名云

奉天法院旁聽記

結褵十數載之夫婦 祇緣性情不合

再難敷衍合意請求離婚 調解成立從此勞燕分飛

時代薰染、潮流所趨、而近世之男女夫婦、稍有口角、或双方畧且意、見兩方決不相容、不肯諒解、即惹起離婚悲劇、幾無日無之也、本市有吳文升者、新民縣人、現年二十六歲、現住本城、大西邊門裏成平里、在教育界任職、從小憑媒訂娶本縣吳鄭氏爲妻、過門後双方感情就不睦、終日彼此視爲陌路人一般、後來又生一個男孩子、現年六歲可是夫婦感情雖然不能恰意但亦相處十年之久、忽於今日、業經双方同意、狀訴瀋陽地方法院、請求調解、茲將當庭問答情形記下

問、吳文升你今年多大歲數啦？
答、我今年二十六歲
問、你是那縣的人呢？
答、我是新民縣人
問、你是作甚麼的呀？
答、我是教育界
問、現在你住那兒呢？
答、住本城成平里
問、吳鄭氏你今年多大歲數
答、三十歲
問、你原籍是那兒呀？
答、新民縣！
問、現在住在什麼地方呢？
答、住本城大西邊門裏成平里
問、你和吳文升是什麼關係呢？
答、是夫婦的關係
問、你們是從小夫婦嗎？
答、是的
問、你們有婚書沒有？
答、沒有那時候
問、你們多咱過的門啊？
答、我十七歲過的門
問、有小孩沒有呢？
答、有一個小孩
問、小孩是男孩還是女孩呢
答、男孩
問、小孩子今年幾歲啦呢？
答、六歲了
問、吳文升你因爲什麼請求調解、你說々
答、我們結婚後、彼此的意見就不合本來夫婦是終身的伴侶、並得須有濃厚的感情、性質也得相合、方可終身偕老、我倆的性情根本就不能相容、所以越處越遭越處越遠、就好像冰炭決不能入爐的、所以就雙方同意、乾乾脆脆的脫離的痛快、免得苦惱？
問、吳鄭氏你和你丈夫離異有甚麼理由
答、我們性情不合、感情不好、彼此都願離開的、所以請求離異各不相涉
問、你們離異雙方都願意嗎
答、都願意啦
問、可是你們這個小孩子歸誰呢？
答、誰也不要
問、誰也不要這孩子怎辦呢？
答、歸他奶奶
問、你們眞有些古怪、過門十來年都能相合相投、并又生下小孩子、還想離婚你們要想々離婚不是好事情、我勸你們還是回去好好過日子好了
答、我們不能再往下處了因爲感情沒有了、情意也盡、不能相處了
問、你們因爲感情不好就離嗎？
答、是的
問、你們離了後、能不能後悔呢？
答、不能後悔的
問、你們双方既然這樣決心調解當然成立
答、是
問、好吧你們畫押等送達調解筆錄吧
答、是
推事宣諭下去、遂閉庭云

營口 出國旅行時須到警所 領身份證明書

以備出入港時便於檢查

營口縣公署近奉民政部訓令內開關於外人出入國境者、加以嚴行檢查、而滿人往中國山東、天津、方面旅行時、須起身份證明書、以資檢查等因、故縣署於昨十八日發出十五號佈告、嗣後滿人出國旅行、務到附近警所領出身份證明書、以備出入港時受檢查、此項證明書、由官府專賣、分發各警署備領云

植樹典禮 隆重舉行

營口縣公署、近奉省公署訓令、奉教禮第一〇〇號之二內開爲令飭事、案奉文教部第二六號訓令內開、爲令遵事、查本年四月二十一日爲植樹節、仍照上年成案、實行種樹、仰該省長迅即轉飭所屬一律遵照辦理、並將辦理情形、具報等因、奉此除分行外、令仰該縣遵照辦理情形具報備查等因、奉此故本埠縣公署、於是日午前十時、在東海關公花園、召集各機關首腦、併紳商學界各界、舉行極其隆重之植樹典禮云

春季清潔 檢查日程

新市街日本警察署、及舊市街領事館二機關、關於昭和十年度春季淸潔定期施行擴大之檢查、新市街方面五月九日、十日、十一日三日間、舊市街與河北農村方面、十三日、十四日十五日三日

連載小說 落霞孤鶩 (五六)

（張恨水著）

第十一　所學非人叨叨空弄舌　相知者我脈脈已傾心

找一能個如意郎君、現在連這一點幸福、也要剝奪、那末這一生還有多大的意味哩？她這樣想着、對於牛太太的話就沒有去回答、牛太太見她不作聲、以爲女兒家對於婚姻問題、都是這樣以默然無語作允許、的以這樣青年的郎君、還有堂監作媒、她自然也不會拒絕、便笑道：你若是沒有什麼問題的話、我給他一個、信讓他明日到院裏來、你們再當面看一看、然後我再和院長去說、準保你半個月內、你就去作大奶々了、玉如這才醒悟過來、便道：牛太太、請你等幾天再提罷、因爲我……牛太太道：你怎麼樣？你還有什麼難爲之處嗎？玉如道：那倒不是、因爲我這幾天身體不大好、我沒有心緒、牛太太噗嗤一笑道：你身體不好、道有什麼關係、你出去之後有好茶好飯調養着、不久自然好了、玉如皺了眉、斜靠着牆道：我身體實在不行、設若人家正要到院裏來上公事的時候、我病得不能動、那又怎麼辦呢？牛太太道：看你也並沒有什麼大病、何至就到那種地步？玉如見無法可推諉、忽然急中生智、便道：照救濟院的章程、照例到不能這樣的、總要請示院長以後、這話才好說、牛太太笑道：這是當然的事、我就是十分贊成、我也不能一個人作了主、自然還要請示院長的、我這就去對他說明、包管他也很贊成呢、他說畢、她高高興興就向黃院長的辦公室裏來黃院長倒先笑道：牛堂監你今天看見過玉如沒有、大概她很高興吧？說着、用手摸了他那下巴下的長鬍子梢、表示他那一分從意的情形來：牛太太道：她並沒有什麼高興的樣子、而且還說害病呢、黃院長笑道：我給她找了一個人家了這人是個中學堂的教員、那總可以配得她過的了：牛太太一聽這話、心裏才明白、原來這小鬼頭、只是推延、又叫我來請示院長、倒是院長給她找了一個好的了、便笑道：那自然是好、就怕年紀會大一點、黃院長擺着頭道：不！不！人家也不過二十多歲哩、我已經把相片子給她看了、牛太太預備了一肚子的話、到了這時、就一個字也說不出、只是站着點點頭、黃院長道：我還有一

本社啓事

逕啓者本社突泉分社記者吳治臣君現已辭職與本社脫離關係此佈

本社啓事

逕啓者本報洮源分社長關樂堂君現已辭職茲另委葉銳生君繼其後任嗣後各界如有訂閱報章或刊登廣告者請與葉君接洽可也此佈

本社啓事

逕啓者本報遼陽分社長劉錫堂君現已辭職茲另委剛煥亭君繼其後任並委李鴻惠爲經理嗣後各界如有訂閱報章或刊登廣告者請與剛李二君接洽可也此佈

齒科 早川醫院
大連市西通九十三番地
電話三九七一番
金州新市街(分院)

鍾鼎氏治耳萬靈油
專治痛癢膿血鳴聾等耳病每付兩瓶現洋兩圓
總批發處奉天小南門裏宗仁府胡同東(鍾鼎居)啓
招現欵代理

岐山醫院
醫師楊鳳鳴
本院小角子平順街　電話三・一六一五七
分病室富久町　電話三・一一〇八

小兒科專門
池田醫院
大連市西廣場　電話六三六五番

瀋陽電影院
廿一日起演　連演四天
聯華影片公司出品
神秘女明星　談瑛　最新作品！
良宵
▲性的本能是否應該抑制？▲禮教與宗教的力量是否可以克制「人」性？▲本片提出這莊嚴的問題讓大家來找一個答案、

奉天日滿打字學校招考第六期學員
請諸君良好打字技術又招生啦
年齡　十六歲以上卅五以下者男女兼收分班教授
資格　高小畢業或有相當學識者爲合格欲求專門技術者速來入校
手續　報名時須交已往畢業證書並報名費一元
修業　速成班兩個月普通班四個月畢業期滿發給證書
學科　漢文打字、日語、公文程式、草書備排列表
學費　普通班四個月學費二十四元雜費二元速成班二個月國幣廿四元雜費二元
待遇　本校長前在瀋陽警察廳充差多年與各機關素有聯絡擔任推薦本校畢業各學員成績優良品行端方者介紹在日滿各機關服務工作
宿舍　本校備有男女分別相當宿舍
授課　隨時報名隨時受課
地址　小西關三祠堂分所對過樓房便是如要詳細章程函索附郵票三分即寄

新京義和謙參茸藥店　特別啓事
啓者本藥店開設在商埠已歷十數餘年之久專辦滿洲山產鹿茸牛黃麝香虎骨田鷄鹿筋衛茂更復不惜重資派遣專門人才逆赴各地採購暹羅犀角羚羊西藏紅花政地貢桂五加大諸色蔘仁四川油樸五臺射香雲貴雄精老山血珀及各種珍貴藥材應有盡有精製飲片丸散湯劑膠丹顏蒙各界贊許有口皆碑自建國以來更加精益求精內部設備完全欵號聘有醫士應病有請急至診脈審慎週詳並將出售藥材貨價由到下一律特別從減恐未週知特此聲明
新京義和謙藥店謹啓

君欲聰明作大事致富乎
世謂人之智愚各自天賦若由醫學觀察適得其反蓋機靈之智慧寓於康健之身體而康健之體質可由衰弱者以改造果爾神志清爽心如止水體力充足作大事猶烹小鮮耳致富如立竿之見影古云生財有道斯之謂也保衛爾乃近今最新發明內含最名貴成分多種對於改換體質驅除病魔健身補腦增加血液固腎強精益智壯氣等等凡能致人康健各元素無美不臻且無不功效卓著故能口碑載道各國醫博士及衛生局所樂爲推獎者
保衛爾

神效牛肉汁
(滿洲帝國全國各商埠各大藥店均有出售)
奉天三緯路　日長電話四一八四番
總經理英商和記洋行

製品種目
那笑納爾無綫電
那笑納爾洋燈
那笑納爾乾電池
松下電熱器
電器器具一切
奉天平安通四番地
松下電器製作所
奉天出張所
電話長六八〇四番

向諸位需用家之謹言
如購用電器類之時請向最近之電器店指明那笑納爾或松下之製品便洽

敬告
逕啓者敝所今以滿洲國文化向上之使命爲圖製布配敏速計特於左記地址設置出張所務乞惠顧諸位請利用該處是荷
敬白

王道周刊

孝胥

（週刊特號）

時評　瓜與國際？

（不愠齋）

宋就令梁邊縣、與楚鄰界、梁楚之邊亭皆種瓜、梁人數灌其瓜、瓜美、楚人稀灌其瓜、瓜惡、楚令因以梁瓜之美、怒其亭之惡也、楚人於是夜搔梁亭之瓜、多焦死者、梁人覺之、亦欲報搔楚亭之瓜、乃訴於就、就曰、惡用是構怨之道也、人惡亦惡、何褊之甚、若吾敎子、每夜爲楚亭往灌其瓜、勿令知之、梁人果如就言、及楚亭視瓜、則皆灌矣、瓜日美、楚亭怪而察之、始知爲梁亭人、以告楚王、王愧、告吏曰、此梁之陰讓也、乃謝以重幣、請交梁王、故梁楚之歡由就始也。

（評曰）楚人不自力其土田、而以亂人之農事、其惡擴矣、若以今之謀國者當之、不知釀成幾許國際紛爭、蓋人情所不能忍者、然紛爭之結果、勝負姑不論、而人民之死亡、財力之耗竭、固不能或免、究其始、一瓜田小事耳、以一瓜田小事、甚至兩敗俱傷、塗炭萬狀、亦何取乎、此君子之見之宏也、君子爲國治地養人、視人猶已、無畛域之分、彼所不善者、而我善焉、則以我之善者以善彼、横逆之來、特施者未之思耳、不思之惡、何足與較、即使思而爲此、亦其見之小也、又何必與較、無較人之心、而有推善之行、此楚之所以化、而梁之所以安也、梁安而楚亦安、楚安則舉世莫不安、君子之於天下、所志者此也、今人動以國際公法、嘵嘵相與喧爭、喧爭之不已、從而謀最後之敵對、嗚呼、盍不於此灌瓜事、做一當頭棒喝耶

斯特萊薩會議

（彭壽）

會議之目的、將以新締和平耶、則限制軍備之說、不宜獨施於德意志、條約特一紙具文耳、使東歐諸國、皆抱保持和平之決心、條約之有無何與哉、若以德之强盛爲可畏、必限其益强益盛之機、然後可免於危難、合從締交以脅之、無論德之不甘屈抑、即使甘之、吾知東歐之和平、不可必保也、德可屈於一時、而不能屈於久遠、虞許之結果、有不期然而然者、六國併力以抗强秦、秦之威不少煞、而六國終以覆滅、且東歐之欲霸者、豈僅一德意志而已哉、然則何爲而可、曰、以力服人者、非心服也、其必以德乎、使六國各行王道、即無合從締交之謀、秦亦不敢加兵車於天下、今東歐諸强不悟則已、若使悟虞許威脅之自速禍敗、棄爭崇讓、以禮爲國、軍備雖盛、又何所用哉、不然、三國會議之不已、進而爲六國會議、紛爭之勢愈熾、仇讎敵對之念愈堅、其不兩敗俱傷者、未之有也

今後我國精神建設的幾個重要問題

（莊河縣縣立第二初級中學校教員宋福源）

總論

滿洲建國已經有三年多的歷史了、在這短期的兩年中、因爲舉國上下的共同努力、和東鄰友邦的善意扶助、處處都向建設的大路上邁進、蓬蓬勃勃、眞有一日千里的表徵、但是所建設的、多半是偏於物質方面、如修築道路、架設橋梁、整頓幣制等、都是成績卓著、昭昭在人耳目的、至於精神方面的建設、沒聽說作出些什麼成績來、固然在這二十世紀的環境裏、物質文明、是突飛猛進、我們不如此、恐怕成爲時代的落伍者、諸事當前、擇其緩急需要之度、而定其先後進行之準、當局先從物質建設方面入手、也是我很表贊同的事、但是『物質建設是要建設在精神建設之上』所以我們想要物質建設得穩固、和悠久、那就非從精神建設方面下一番苦工不可、我知道當軸諸公、對於精神建設、也有過許多的主張和計議、不過還沒見諸實行罷了、我作這篇文字的顧望是希望諸位當軸的計議早日實現、現在把我認爲當前最重要的幾個精神建設問題、提出討論、

一、普及平民教育問題

「文盲遍地」是我們目下不容諱言的事實、因爲人民的知識簡陋、所以處在這個複雜的社會裏、最容易走到不正當的歧路上去、就像現在各鄉間的胡匪充斥、倘若教育能夠普及、雖然不敢說能有立竿見影的效果、但是最底的限度、也不能像現在這樣猖獗、這個我們可舉一個例子來說、中國現在的江西湖南等省、是共匪盤旋的地域、那些下層分子、試問他什麼是馬克斯主義？斯丹林與托拉斯基爲何許人、我敢斷定他們是瞠目結舌、無以爲答的他們所以走到那一條歧路上去的原因、就是因爲沒有知識所以就盲目相從、以至於被人利用、結果把中國鬧得一蹋糊塗不成國家、那麼我們國家要想避亂邁治、使王道樂土、日益繁榮、大同世界、日益接近、必定要設法使一般民衆得着相當的知識、化除文盲遍地的現象、然後你對他宣傳王道、定能容易了解、這種根本解決國是辦法、世界各文明國家、都曾實行有效、所以我們也應該急起直追！

二、創設高等學校問題

我們知道一個國家建設得如盤石之安、其先決的條件在於如何培養一般民衆的知識使他們懂得怎樣去作個良好的公民！但是、一味向這方面發展也是不免有畸形發達的偏枯現像發生、所以設法造就高等知識分子、作爲一般民衆的領導、也是不容忽視的問題！這種具有高等知識的分子、不但可爲一般的領袖人物、同時在保存國家的文化方面、和發展國家文化方面、以促進文化和宣揚文化的責任、都是在他們身上擔着、而這種高等知識分子的養成、非創設高等學校——大學或專門學校——不可、固然說大人物或領袖人物不一定都是大學出身、但是經過相當訓練和啓示的人總是比由個人憑着悟性和天才而成功的、容易奏效、我國的教育實施方案、也把高等教育、計劃在內、我們在各種章上、也看到過創設高等學校的消息、但沒見着實事發現、或已發現而不多見這是我們引爲遺憾的！假如高等教育發達、自然人材蔚起、不但人才蔚起、同時那些中等學校畢業的學生、也可得到一個光明的出路、省得躭悞許多光陰、所以我想高等學校的創設、須平均提倡進行、不可過於偏倚、因爲一個未上軌道的國家、宅的最大需要、也就在於此

三、外國文化介紹問題

現代的世界、是個國際的世界、現代的社會、是個複雜的社會我們立國於這種環境裏、閉關自守、恐怕是不行的友邦日本、所以能成爲現代式的國家、而儕於世界强國之林、就是因爲他能夠採取各國之長、明治維新以後又盡量採取世界的優點、融會貫通、成爲現代光輝燦爛的日本文化、所以日本法學博士大川周明、嘗有這樣一段談話『今日的日本之文化、一若東海、納百川之水、而以自成其大』這不是明明告訴我們、他們的文化大半是取人之長而成的個鐵證嗎？我國自從成立以來、沒聽說有什麼翻譯外國的書出版、還沒這或者因爲國事粗定、還沒有顧及得到的緣故、此後國基日趨鞏固、希望在這方面特別注意、倘使長此忽畧、恐怕要成爲開倒車的古憧式的國家哩！

結論

我國是個總成雛形的新國家既然本着王道主義、和大同目標前進、假使在精神建設上、不努力研究實行、恐怕不能得到美好的效果、此外應討論的問題正多、這篇不過是我個人認爲重要的幾點隨便寫出、希望同胞們、多多向這條路上、探討和創造出許多很有價值的理論來！（文敎月刊介紹稿）

書蘇子讀禮以養人爲本論後

（程克祥）

今世嫉仁義、厭孝弟、去父子、蔑々數十年、生晚者、幾不識禮爲何物、而治生圖存之道、所以厚物用、裕貨財、奇器具者、衆爭赴焉、論者謂爲亂世、曰、舍本而求末也、爭奪之劇、災患之烈、死傷流亡之酷、實由於此、夫人有饑渴牝牡之欲、雪霜風雨雷電之侵、非水火土穀藥房屋無以生、固矣、好勝而講究發明、樂利而新巧技藝、亦善矣、然使一家之內、一國之中、父爲而悍戾、子爲而逆作、君恣而暴虐、臣爲而奸謟、其能相資以生、相安以處耶、又或者、并其分而去之、國不置君、父子儕於路人、嗚呼、是何以異於草木鹿豕之世哉、彼其榛々狉々、人患苦之、於是聖人制禮、以爲安群理衆之具、人不反禮於未安未理之前、而反之於既安既理之後、其用心亦狡矣、樂放縱而苦閑範、貪享受而急遏從、物用愈昌、禮義愈薄、欲不返於榛々狉々之苦、其可得哉、蘇子曰、禮之大意、所以明天下之分、嚴君臣、篤父子、形孝弟而顯仁義也、養人之大本、無踰於禮也、夫君臣不嚴、父子不篤、則兄弟不親、朋友不信、兄弟不親、朋友不信、則人各自爲生、而社會國家之體皆解矣、欲明禮以養人爲本之說者、必先明禮所以養人之道、禮之養人、其功蓋不止百千萬倍於水火土穀藥房屋之用也、詩曰、人而無禮、胡不遄死、豈不以放縱之鄰於狀賊、而閑範可據以自安、享受之易召禍事、而遏從能免乎暴亂也哉、雖然世之言禮者、每泥於古制、不應時以爲變化、致使視爲具文、蔑棄而不顧、是亦可悲也

賢婦紀聞

本報特派員　安東照

伊通城東伊安街、有解氏婦、姓黃曰淑娟、夫先五儒士也、氏幼嫺母訓、及適解、夫浸淫書史、生產業皆氏理之、家日裕、以時賑鄉黨饑渴、族人蒙其惠者、尤夥、而氏操作之勤苦、未嘗以溫飽自安也、前年、夫死、哭泣之哀、聽者爲之惻怛、人懼其殉、嚴防、氏覺、歎曰、毋庸、不能死也、吾無所出、嗣續之計、不可以不愼、遺言擇族子弟之有學行者、繼之、喪葬未畢、承祧之議有待、天乎、吾能即從死者於地下乎、解族繁庶江西、清乾嘉之際始來滿、近亦衍矣、其近支子弟有解士競者、曾留學國外、慨慷有才智、宦所至人多稱之、事氏甚謹、或將爲賢母後歟

王道主義理論的研究（續）

（陳矢平）

第二章　總論

三、反軍國主義教育、一國的教育、足以造成一國的特殊國民性、由這特殊的國民性相沿日久、便形成了一國的文化、所以文化的不同完全是不同的教育歷史所劃分的、東洋文化和西洋文化所以不同的原因、就在於這一點上、西洋的文化、號稱物質文明、但這文明的內容沒有眞正的倫理哲學存在、就是說這種文明、雖是人類努力的結果、但現存的文化文明、同樣也能扶助人類進步、可是因爲西洋各民族不能眞正的來承受祖先的遺產反而成了傾覆人類的東西了這都是因爲沒有道德來做爲文化基礎的原因列國的文化、所以如此、完全是因爲所施的教育不良才造成了這傾覆人類的文化鄭總理在王道救世之要義上說：『當世列國……所用以養成國民之能事者、豈不曰軍國民之教育乎、各國所以練習其國民者、唯恐落於人後、豈知……軍國民之資格、即爲備戰之先聲！……』現在各國的教育狀況、就是競競於軍國民訓練、而未戰先言戰、更從而備戰、戰安有不至者乎？由是言之、各國的教育、可以說是戰爭教育、由於這戰爭教育所培養出來的文化、當然也是戰爭文化了、現在世界、已走入戰爭文化的門牆裏去、這是多麼可怕的事呵！

西洋各國的物質文明、因爲沒有道德來做爲支柱、所以『利人之器、必一變而爲害人之器、苟以害人之器、而付之無道德之民、則必至同歸於盡而後已！』鄭總理大臣此言正是言人類的智識雖然進步快、然道德不進步、所人類亦必受此進步之智識所害、現在的文化、因爲有了這種缺點、所以凡所發明製創、皆爲殺人之利器、無人過問矣！即現存利人之器、亦皆掠奪而爲害人之器、所餘利人之微、誠不足抵彼害人之甚也

嘗聞世有殺人之發明出、一察究竟、不日戰備、即名戰器、好戰者津津樂道、衆人以聞、則不禁慄抖也、現世所有的交通電信河流海岸本來是利人的、可是爲了軍事上的重要、也被掠奪了去使人類不能自由享受、而軍國主義者也特別指出這些重要點來以教育本國的人民、這樣現世的文化文明、不但於人類沒有益而且有害了、但也就是說、不但不能使人類進步、反而使人類退步了

人類的本性、是愛和平而反戰爭的、本人有赤子之心不過因爲所受的教育的影響以致才把本性消滅下去、養成了一種好戰嗜殺的心理、王道主義、是反軍國教育這一政治意義、是把人類後天所受的影響消滅下去、仍然把這本來的道德之心顯露出來、把這一種工作、才是王道教育的基本、軍國教育是教人以殺王道教育是教人以禮義、所以鄭總理大臣在王道救世之要義說：『王道者、乃今日爲起死回生之良藥、消世界之戰禍、而致之安居樂業之途者也、果行王道……必先革除軍國之教育、而以禮義爲先』使人不知軍國、而有禮義、這是王道主義目前所當做起、以至實現的事業由於王道教育所造成之文化、是怎樣呢？是把智識和道德統一起來、沒有道德的智識、不算做眞正的智識、一定流入軍國的範圍裏去、智識進一步、道德也進一步道德進一步、不待言、智識也隨之進一步、這樣、智識才能永遠的進步下去、不能遭受毀滅的災禍、而且可以免去停止中斷的缺點、不能停止、不能中斷、也就是說沒有受到軍國主義教育的畸形阻礙、如此則文化文明進到爲人類生活前進的專用品了、並不是這部分人類藉此以抑制那部分的人類的手段了、這文化文明、必然要更爲進步、更爲發展、使人類眞正的、完全的支配了物質、並不是一部分人類支配了物質去毀滅別一部分的人類、所以王道主義反軍國主義教育的意義、那是非常偉大的了、由於這王道所造成的文化文明、完全以道德爲標準、將來王道的和平文化、王道的全人類文化、定可實現在目前了！

王道主義的文化教育所當注意的有三點、第一應當注意兒童心理教養、這一點不但是在家庭內就起、始就是兒童一切玩具遊戲、也當把那軍國的成分取消、使兒童自幼就接觸不到軍國主義的印象、這樣兒童的心理根本就沒有軍國的思想、到年長的時候、雖然有外力侵入、也不容易搖動那道德的本性第二應當注重學校內的教育學生爲將來智識界的主人、如在這時期內、加之以軍國教育、則其所修得之智識、自然成了軍國的手段、所以在學校內必然要廢除軍國教育以禮義爲先、使人人出校之後、皆以道德智識利人、而不能以智識害人、第三應當注意科學者的自覺感化、以及政治指導者的轉變的傾向這一問題、不但是社會的、而且是世界的、這種工作便在於王道教化的普遍上、去求得科學者和政治指導者的覺醒、使這種人不從事於軍國教育和軍國政治、這樣軍國教育才可絕跡於世界上任何的國家內

以上三點如果得以成功、那只有王道主義的信仰者、努力擴大王道的理論、建設王道的政治、以遂行王道主義目前的偉大政治意義、使戰爭愛國思想軍國主義、都在王道的火焰之下、化爲灰粉、使世界之上、無言戰者亦不知戰爭爲何物也

仁言（二）

悲願居士著　待曉樓署

夫仁亦多端矣、不忍爲、不敢爲、可以盡之、不仁亦多端矣、忍爲與敢爲、可以盡之、仁者不忍爲惡、不敢爲不善、不仁者、忍於爲惡、敢於爲不善而已、敢於爲惡忍於爲不善、則凡快意滅理之事、無不可爲、起於心念之間、見於言行之表、發諸隱微之際、通諸六合之遙、長上被其欺淩、蒼生遭其荼毒、同儕受其排擠、社會蒙其患害、其結果、匪特自身不保、而且殃及父母、妻孥古今不仁之報、歷々可指、孟子曰、道二、仁與不仁而已、暴其民甚則身弑國亡、不甚、則身危國削、名之曰幽厲、雖孝子慈孫、百世不能改、誠慨乎言之也、可知人立身天地間、所特以爲長久者、仁而已矣、國君不仁猶且若是、況常人乎、人而爲仁作善、從事心性之涵養敬重倫常、根於心發於事、如易之黃中通理、正位居體美在其中、則爲下必忠、居上必敬、待人必誠、接物必惠、施於一家、成化於國、播及天下、其效用之宏大深遠、可勝言哉、古立德立功立言之君子、內成乎已、外成乎人、居天下之廣居、立天下之正位、行天下之大道無他焉、行其職之所當爲盡了不其力之所能爲、去私遏欲、居敬窮理、念々存仁、事事依仁而已、得志而爲君相、則代天之功、萬物悉被其生成、不得志而爲師儒、亦闡大之化、隨在皆深其樂育、若大禹之治水、后稷之教民稼穡、堯舜禹湯文武伊周之政、孔孟釋老之教、萬古常新、仁德不敝故耳今也百業凋殘、生計困苦、怨號慘毒舉世倒懸、非政敎之不仁、曷爲而至此哉

一九三五年新婦女女子四書白話讀本（續）

（克祥譯）

節儉章第六

誰也不否認淡素足以養性、奢靡足以敗德的理論、但是實行上眞能崇尚節儉、戒除奢侈的人、很少很少、這是由於心志被習氣所轉移、道理爲情欲所迷惑的原故、人對於奢與儉的取捨、往々因循不決因此而遭遇失敗、那是何等愚笨的事呢、要戒除奢侈、必先力行節儉、所以左傳上說「儉、德之共也、侈、惡之大也」又說「儉者、聖人之寶也」一寸布一粒米的來源、我們試想、對於那穢纖織紡、珠珠雨汗的女工和農夫們辛勞的代價、應當要如何珍惜呢、假如任意暴殄、成爲風氣、結果非弄到飢寒交迫不止的、再一比較錦繡雖然華麗、但是不如布帛堅固耐用、奇饈美味、雖然適口、但是不如飯疏滋養易化奢儉的利害、就更容易判別了

古時候的賢妃哲后、她們充分明瞭這種種的道理、所以文王后妃、自製精粗葛布、以爲衣裳、久穿不厭、後漢書載、明帝馬皇后、穿白練的衣服、不戴首飾、天下以她爲法、當時天下富庶家家溫飽、都是由於上下一致崇尚節儉的效果、一個國家、要想興盛、上至后妃、下至士庶人的妻女、都必須力行節儉、然後纔能致庶富興禮義、孔子說、禮與其奢也、寧儉、可知儉字的妙用了不過人子事親、却不可過於儉嗇、於處已、就非儉不可

介紹　通志堂經解提要

（安東照）

瀋陽關文瑛、董全、嗜學、於書無不窺、嘗爲奉天中學師範諸校教諭壬申歲、以書上宰相鄭公、受知、授以編審重任、著有經學教科書等去年、通志堂經解提要出、士林爭寶之、宰相贊曰、乾嘉諸老、不是過也、本刊名譽編者彭壽程克祥兩先生、嘗購以貽江南諸友、推譽備至、書梓甚衆、新京福文盛、胡魁章、四寶堂、德和昶、奉天東亞世界、吉林協和、大連右文閣各大書坊、均有代售、特價一元三角、裝璜之雅、取材之豐、誠文苑之珍焉、方今國家提倡經學甚亟、學者采而維誦之無待他求矣

青年前途的覺悟（二）

（奉天省立第一女子工科職業學校　趙賽英）

也奈何不得我們了、所以我們應當改善以前的一切、我們改善以前的一切、這是要靠我們青年自已覺悟的、這個自覺、就是我們要努力自勉、去掉以前悲觀消極的態度、立志來做人們的先導者主要的條件、是要用堅苦卓絕的精神、培養我們的智識穩定我們的根性、以備前途的發展、我們要想從消極方面、奔向積極方面、首先要激起我們毅勇的志氣、尋回已失的活潑精神、其方法最好多讀些少年叢書、多交些抱達觀的益友、常言說近朱者赤、近墨者黑、久而久之、消極態度、就變爲積極了、不過積極的進程中、困難百出、阻力橫生、如稍遇挫折、頓灰初心、那麼一切煩悶、又將相逼而來、所以青年應抱定方針、百折不回、如哥倫布之航海、覓着新地、方始停舟、拿破倫謂難之一字、惟庸人之字典中有之、我輩青年、既有不甘以庸人自居、倘有何難之可畏、應當與一切阻碍相搏戰前途光明、終有發現之一日況且幸生在這堯天舜日的新國家、王道政治倡興、省刑罰、薄稅斂、使我三千萬民衆、獲無量幸福、享快樂生活、我們更應當努力前進、對於前途抱着樂觀、勝開平庸的見解、眞實的抱定永遠一貫的精神、擔負我們青年重大的使命、以盡我們青年應盡的責任、這樣才不負國家社會家庭的期望、青年們有爲的青年們、覺悟吧、努力吧、憂悶悲觀失望消極究竟於我們何益呢（文敎月刊介紹稿）

社會小說　模範工人（卅一）

程克祥

這種精神感化的成效、在施行者本身、固已煞費苦心、然而接受他這感化的人、表面上雖說是很自然、不着絲毫的痕跡、但是她的內心、何嘗是如施行者所期待的那麽簡單呢、在孺懷以爲自已的手段很高明、欲縱故擒、把她當做自已的同胞姊妹、可以轉移她對自已的情感和希望、以便進行第二步的計劃、在周小姐、却大不然、她原來的觀念和願望、好像是植物的種子、她只知道種瓜得瓜、種豆得豆、孺懷所對待她的、她都算作和風甘雨、完全是培養她所種的那豆或瓜的、譬如說、她所種的是豆、那末孺懷對待她的一切、她都看作豆的和風甘雨、豆以外的東西、她既然沒有想到、所以也就絕不顧及、她原來的觀念和願望、和孺懷此番所施行的本意相同麼、那倒可以不必研究、不過這次孺懷所給予她的安慰和愉快、却爲她生平所未遭遇過的、她的心是如修養有素的學者那麼的安閒、她的精神、是如曉日初升、林鳥破眠欲飛的那麼酣適、孺懷在南昌逗留了四天、纔回到任所再過三兩天、錢味萸的回信來了、那當然、一個有作爲的青年、除非爲環境所限、不能施展他的才學那也還罷了、假如有機會來找他、而且又是很知已的朋友、爲他打算出路、他豈有不樂從的、所以他接到孺懷的信、只略一考慮、再和母親一商量、得了允許、立刻就寫回信表示感謝、並且還拜託孺懷、特別替他說法、他對於服務兩個字、是視爲至高無上的名詞的、孺懷看完了信、默想第一步大功已成、滿心歡喜、第二步第三步的策略、早已胸有成竹、不怕他不圓滿完成、好在他的閒暇很多、從精勤中所積得案無留牘、多抽兩次身、是不成什麼問題的、第二天的早車、他又向省垣進發、不用說這一次來省、是爲味萸的事向省長請示辦法了、味萸在美國原是研究政治經濟的、雖然沒有做事的經驗可是他人品很老成、家道又很殷實、給他一個職務、決不會有什麼不妥當的問題發生、這話在孺懷的口中道出、周省長自然是極端信任不過暫時沒有相當的位置來安插他、未免有點躊躇、後來經孺懷提議、說是暫時委他一個省公署的英文秘書、將來有機會的時候、再派他別的事、一則使他練習練習政務、二則也可以借此多聯絡些朋友、將來做起事來、不至於發生何種困難、周省長是一位很英斷的人、聽孺懷的話有理、當時就叫人預備文書手續、一面由孺懷拍電去邀請、不到一個禮拜、錢味萸果眞到南昌來了、周省長一見、非常得意、深讚孺懷推舉得人、孺懷又領他去拜見周夫人、並介紹周小姐周小姐見是孺懷的好友、而且又是品端學粹的青年、也就另眼看待、孺懷有意使周小姐和味萸親近、在閒談的時候、把味萸的人品學問家世、很詳細的報告周夫人、味萸一味謙遜、孺懷一味揄揚、本來妙於詞令的人、他要吹噓一個人、自然是很容易的從此周夫人和周小姐對於味萸的感情也就日漸增加、加以味萸爲人、溫恭謹厚、做事非常能幹、周省長倚重他的地方很多、同事們又多知他投契、因此他成爲周省長左近的數一數二的紅人了

歷代王道感應錄（廿九）

待曉樓主

（王道學會選述）

古人云、信義行於君子、而刑戮施於小人、爲民父母者果有愛民如子之心、自必視之如君子、而不忍待之如小人、歷觀卓茂以下二十餘人其治專用德化、不用刑罰、而能使逆倫者敦孝、爭財者興讓、董子有仁心、遠人皆向化、盜賊不入境界、實物懸於通衢、格於天、而旱能致雨、火能反風、感於物、而蝗不入境、虎爲渡河、誠哉至化之世、仁及飛走也、昔子產論爲政曰、唯有德者能以寬服民、其次莫如猛、火烈、民望而畏之、故少死水懦弱、民玩而狎之、故多死、此固一生經驗之言、未可厚非、然孔子云、道之以政、齊之以刑、民免而無恥道之以德、齊之以禮、有恥且格、是則尙德尙刑、其孰優孰劣孰得孰失、孔子早有定評爲人上者、何必不自儕於鸞鳳、而徒效鷹鸇耶、治亂世必不得已、容可以刑罰治其標、以道德培其本、若徑謂三代以後、不可以德化、未免重誣吾民矣、夫君子德風小人德草、草上之風必偃、至誠未有不能動者、然亦必有卓茂劉寬之仁厚、何敞之公正、劉昆之質訥、黃香之孝親、鄭弘戴封之敬師、仇覽之愛人、第五倫之慈物、趙憙韓韶戴封諒輔之捨身濟衆、以至誠盡已之性、能盡人性物性、而贊天地之化育、有本而後有末、有因而後有果、非可倖而致也、其享大年、膺厚祿、繫香祀諸沒世、德澤縣於後裔、不亦宜乎、嗚呼、三代之治、邈矣難聞、兩漢之治、其民熙熙如登春臺、時有岑熙爲東都太守、無爲而化、輿人歌之曰、含哺鼓腹、爲知凶災、我喜我生、獨於斯時、然則我輩生不逢辰、亦同分惡業所感、安得有寇可借、有侯可攀也、噫

顧錫疇云、卓茂初政、吏民笑之、鄰邑皆嗤其不能、此所謂閼醉也、觀其曉民曰、律設大法、禮順人情、吾以禮教汝、必無冤、以律治汝何所措手足、一門之內、小者可論、大者可殺也、數語、而德行濡粹、致治只此索自見、非聖主孰能識之又曰、能吏多以教化爲不足爲、不知其日計不足、月計有餘也、所以如謁廟講經、行約、所以雍容揖遜、入鄉慫平踐釋者、即在此、又如旌獎孝義節烈、選舉鄉飲賓、著意舉行、自有風勵效驗、至於馴習童子、尤爲緊要、先勸化其父兄、因而參驗賞罰之、不八九年、兒童已成偉器、其成就豈淺鮮哉

按與劉寬與牛事相類者、晉書王延傳、延家牛生一犢、他人認之、延授之無吝色、其後知妄認、送犢還叩頭謝罪、延仍與之、又晉書朱神傳、神鄰人失犢、認神犢以歸、後得犢於林下、大慚、以犢還神、神不受、殺牛而食、死、作牛鳴、此非巫祝所能造、歷史專紀國家大事所能僞

醫學博士森田資孝先生推贊頭痛聖藥

腦欣如遇頭腦疼痛非常難忍時、頭目眩暈神智瞀迷時、或讀書過度精神疲倦時、及惡醉宿酒未醒時、倘速服腦欣可立見其功、其效若響、服後三分鐘、頓覺頭目快爽神智清新、苦痛盡忘、有如夜月秋遊、腦有心曠神怡之妙、此偉積確為本劑獨具之特長且雖連續服用、對於能神經或心臟胃腸等、決無副作用、亦無惡影響

帽子牌商標

腦欣

定價（二十錢 五十錢 一圓）

主治
○偏正頭痛○頭重神昏
○頭目朦朧○腦筋疲勞
○精神鬱悒○面神經痛
○宿酒惡醉○暈船暈車

◇腦欣、除粉末藥外尚有錠藥一並發售可隨意購用
◇近坊間有牟利之徒、偽冒本劑騙人、幸希注意帽子牌商標、庶不致誤
◇各地有名藥房均有代售

大日本名古屋市東區京町二
荒川長太郎合名會社謹製
滿洲國總批發 新京永樂町三 新京藥品株式會社

資本金壹千萬元
帝國海上火災 社長 安田善五郎

火險及水險
滿洲總代理店 大連市山縣通二二一
國際運輸 保險部
代表電話三一五一一
（如承賜顧請用電話或信片於方近支店或出張所可也）

五淋新藥發賣
一盒得利格諾賓 (Doligon obn)

此劑為大阪醫科大學醫學士福原正義先生所創製為慢性急性五淋之新藥一經服用確能立奏效果

五日分—金一元五角
十日分—金三元

大連市信濃町四十四番地
總發賣元 日本橋藥局 電話（二）八三六二 振替大連四四九七

萬能止痛藥

聖得龍

奏效迅速……二三十分鐘即可發現
效果持久……十二時間的有效驗
是藥有強力之止痛作用決無使人不快之感
最適用於疼痛諸症凡用過此無不口碑載道

主治各症如左
頭痛 各種神經痛 琉麻質斯
月經痛 分娩並流產後之疼痛 外傷痛
骨折痛 手術後疼痛 牙痛等以及各種痛症

（用量）一回〇•四—〇•六瓦（錠劑一回二乃至三錠）一日一乃至三回
（包裝）粉末 二五瓦 五〇〇瓦 錠（〇•二）六錠 一〇〇錠

滿洲國總代理店 三共藥品販賣所 大連市山縣通一八一番地 電話 二一四二〇 七二一一四 振替大連二七〇九番
製造發賣元 東京市室町 三共株式會社

根治經血不調赤白帶下久不孕育一經服用無不立効

鹿胎沒香丸

婦科大王
藥料高貴，效力確實，
每盒四元 每打四十元
（說明書）函索即寄

發明 鹿胎由化學之分析研究內含有極豐富之胚胎腺（即內分泌液卵巢等）而內分泌液卵巢等又為醫治婦科子宮病及經脈不調久不孕育等症之有效劑已為世界醫學上所公認沒香室主人有鑒於此乃發明學方法配製鹿胎冷香丸蓋採取遼東壯年牝鹿原胎配以世界之珍貴藥品聘請藥物學專門家以最新科學原理抽取鹿胎胚胎腺配製以成者故對於女科諸病可稱效力絕大鹿胎有效劑也

主治 婦科聖藥鹿胎冷香丸專治婦女經血不調超前錯後經脈閉止經來腹痛色黑不正紫黑成塊子宮寒冷赤白帶下腰腿酸痛夜不安眠午後發燒心跳心熱白汗盜汗癆病咳嗽氣虛血虧或胸腹脹飽飲食少思或子宮病多年不孕或屢次半產連傷數胎以上各症一經服用無不立見效藥力昭著誠婦科第一有效劑也

特長 本藥內含有鹿胚胎腺故對於婦女因卵巢而發生疾病者有效凡經脈不調及閉止不妊娠半產腰腹疼痛交接快味缺之顏面早老等均有良效因卵巢發育不良難以孕育者尤為有效

△定價每盒四元每打四十元 總經理處 奉天鼓樓西金城大藥房 說明書函索即寄

龜齡機

龜齡機裝在美麗金盒中

龜齡機具有極豐富之滋補力老年服之轉弱為強生殖力還少後活青年服有健腦強精元氣百倍凡生殖器病腎虛早洩性慾缺乏貧血作事厭倦消化不良視力減退等及女子經血不調子宮寒冷赤白帶下半產及卵巢發育不良難以受孕等尤為有効

龜齡機養身固精之有效

「龜齡機」是專治男女性病的良藥是男女愛情中秘寶缺少「龜齡機」兒女的仙丹返老還童的實筏其一盒之効力遠勝中國參茸一斤故凡吸鴉片者年老衰弱者青年腎虧者均宜速服「龜齡機」無不見效

定價每盒大洋一元五毛現仍在特價期中買一盒送一盒即一元五買二盒外埠函購欵先貨惠郵費在內

大連華西藥房 長春中西藥房 四平街大德堂 安東瑞祥泰 吉林五洲藥房 吉林中西藥房 大連德記全機 瀋陽鼓樓西 西藥總批發
鐵嶺和發久 哈濱環球藥房 千金寨信仁堂 遼陽義和堂 普蘭店康德記 開原保康藥房 濱江亞洲藥房
江省中西藥房 公主嶺三合德 營口中西藥房 本溪濟生醫院 洮南德慶仁 洮南永和堂 洮南和發順

金城大藥房總經理

五淋白濁自療斷根特效專藥

樂的能

千中選一

▲誤染淋濁、如再誤服劣藥、絕嗣滅育、豈不可怕、請以銳利目光、在千百種淋藥中選取一種「樂的能」、必能得到一盒斷根之確效、

▲茲將服「樂的能」而得淋病斷根者之千萬謝函中、選出一二付刊于後：

廣東梅縣梁君來函（名字地址申明不願發表）
（上略）余在一月前、染急性淋病、濃液點滴而出、灼熱脹痛、既不能行、復不能坐、身軀偶一移動、即覺疼痛異常、一時不暇抉擇、購服市售淋劣品、熟料徒費金錢、毫無實效、病勢時愈時劇、正無可奈何之際、友人某君、告以經驗所得、囑服德國「樂的能」必可濁清痛止、徹底斷根、余如法購服、果如其言、克已痊愈無慮、（下略）

福建泉州東街白隆興號白清泉君來函
（上略）尋花問柳、非染梅毒、即治淋病、幾成天演之公例、鄙人因亦不能倖免、傳染白濁、病之初起、腫痛淋漓、痛苦不堪、經醫生之注射洗滌後、濁液漸稀、病勢似已略減、但尿竟頻數、小腹灼熱脹壓、未能根本肅清、為經濟計、遂購貴行出品之「特製樂的能」服之、一盒甫完、諸病若失、其效力之宏偉、殊出鄙人意料之外（下略）

檳城新馬路廣復盛號區榮君來函
余僑寓檳城久矣、因職務關係、不時與外界接近、月前偶赴某園妓遊、不意春風一度、幾致貽恨終身、翌日即覺小便刺痛、腫脹發炎、越數日、膿液淋漓、且變赤色、症狀兇劇、驚懼非常、詢之友人、始知此為惡性淋病、亟購「特製樂的能」一服之、兩盒畢後濁止腫退、痛苦完全消失、誠不愧為淋病之救星也、

四川綿陽惜字爐街劉子仁君來函
余曾患白濁、服樂的能後已斷根數年、余妻近忽患白帶、初感於十女九帶之說、不加注意、殊未知屬於淋毒性、係余所傳染者、故遷延數月、病勢增劇、痛苦異常、余因復購「樂的能」給伊試服一盒、將罄已稍見減輕、乃續購服特製樂的能一盒、病乃霍然…

遠東獨家經理：上海漢口路—新星西藥行

奉天中街中法大藥房總代理

購時堅決指定樂的能或特製樂的能萬勿誤購投機劣藥貽害終身

真正樂的能 新星商標 盒內單必有仿印硬為記

特製樂的能 藥力增加五倍效力更是神偉

當憂感大傷其健康之後
此爪哇福建商人服韋廉士醫生
紅色補丸以恢復之

憂愁煩擾家事顧慮操勞過度起居無節同為身體衰敗之主要原因但不論其原因之為何其結果則俱為血虧腦疲也然則欲求恢復健康必須補血健腦韋廉士醫生紅色補丸補血健腦馳名世界垂五十年其奏效之例不勝枚舉如南洋僑商游亮明君即其一也

游君原籍福建廈門現為爪哇吧城四來間一號來安堂主人其來書云『鄙人前因憂慮致身體不健神疲體弱消瘦食少夜眠不安迭服各藥均無效驗後由友人勸服韋廉士醫生紅色補丸果然不久體氣漸佳續服無幾諸症全愈胃納加强眠睡安適迄今猶身強神旺康健非常也』

閣下亦患同樣之疾如游君乎或患其他血虧各症如腦系衰殘胃不消化未老先衰睡眠不安瘋濕骨痛臀尻酸楚腰肌痛瘧熱症或婦科各症乎若然請一服韋廉士醫生紅色補丸必能如游君及許多人之一樣滿意也

韋廉士醫生紅色補丸各大藥房皆有出售或向上海江西路四五一號韋廉士醫生藥局直接函購每瓶大洋一元五角六瓶八元郵費不取

凡遇燙泡灼傷 治以如意膏可也

皮膚受傷當以灼燙為最痛苦甚有因此震激心房而致命者治療灼燙止痛消毒生肌缺一不可是以如意膏疊奏奇效因其立能止痛善能消毒以免纏綿又能去腐生新收功迅速　北平報房胡同內官房大院廿號門牌任君受益云『日前鄙人因一時慌忙不介意致被開水燙傷立即紅腫起泡疼痛非常幸有如意膏即取而擦之當時痛止連擦數次一日餘腫痛全消其靈驗有如此者可感可感』如意膏治療灼燙割跌固然奇效而治療疥癬疹瘰癩頭爛腳疔瘡等症亦極神妙各藥房均有出售或直向上海江西路四五一號韋廉士醫生藥局函購每盒七角六盒三元五角郵費不取

頑咳咯血治愈於濟南

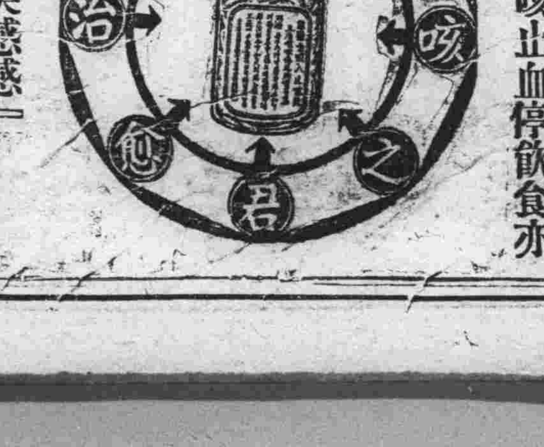

山東濟南後營坊第五監獄署署員張君玉銘來書云『鄙人前患咳嗽咯血醫藥無效經久不愈為勢頗危今春閱報見韋廉士吸入止咳片遂亦購買試之旬日見輕無何全愈今則不僅咳止血停飲食亦能照常矣感感』

由於含用韋廉士吸入止咳片

韋廉士吸入止欬片治咳嗽傷風喉痛哮喘氣管支炎奏効神速因此片在口緩緩溶化立即揮發芬芳減菌治療氣體直接薰治病源所在地故也各藥房皆有出售或向上海江西路四五一號韋廉士醫生藥局函購每瓶七角五分郵力在內

全國藥房 全球醫師一致推崇專治氣喘唯一良藥
分銷處○瀋陽中街路北○中法大藥房
均有出售 去年在德國境內曾行銷一千萬盒以上

德國 怱蘇爾 氣喘藥

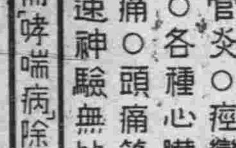

治療 氣喘，哮病，氣急，呼吸困難，新舊咳嗽○枯草熱○慢性支氣管炎○痙攣性或搐搦性咳嗽○各種心臟病○感冒○神經痛○頭痛等症○服之奏效迅速神驗無比！

如需哮喘病除根詳細說明書函索即寄

中國獨家總經理 中華商 履瀛西藥行 上海九江路一百五十號洋房

大連

訪日記者團任務達成
乘輪歸國抵大連
本日清晨到埠預向本報電告
往迎者頗多三社訂晚間洗塵

滿洲國國務院情報處主辦之訪日滿洲記者團一行十名由國務院總務廳情報處姚任小濱繁二氏引率依規定訪日之日程視察各大都市備受各地官民之歡迎本報編輯部編輯長楊華亭君參加於一行在日視察之情形已逐日得楊君之報告披露於報端，一行因視察已畢，已於二十日上午十二時由門司搭乘吉林丸輪船就歸國之途，准於二十二日晨七時三十分抵連，即在大連解散，作自由行動，在抵連之時，各界到埠頭出迎者頗多，一行之氏名，玆記之如下

△引率者
國務院情報處　姚任
　　　　　　　小濱繁
大北新報社　侯小飛
民報社　梁世錚
泰東日報社　畢殿元
大亞公報社　傅鐵夫
盛京時報社　裕振民
滿洲報社　楊華亭
關東報社　劉召卿
哈爾濱公報社　關鴻翼

特拍無線電告知其行程

右訪日之滿洲國記者團一行已乘吉林丸由日本出發歸國准於二十二日晨抵連，據該者團，一行於二十一日正午以無線電致本報，其電文爲明二十二日乘吉林丸抵貴地（大連）諸請分神，訪日記者團
本埠三漢文報社，並預定於當日下午、設宴於登瀛閣爲一行洗塵云

大連車站擴充
新設一驗票門
可以緩和連日來之擁擠

滿鐵會社爲防止乘車、降車與歡迎歡送等人之混雜計、曾用盡智慧、得到一最新成案、即限制入場券制度是也蓋因鑒於大連車站每當列車發、着時間之先歡迎歡送之入場人數、非常擁擠激增、並無減少形勢、統計自四月一日起、至二十日止之數字每一日平均、乘客人數爲五千四百二十三名、購入站歡迎歡送之人數、每日平均爲一千七百十名以上、其中於午前九時發及正午發之二急行列車時、人站歡送之人最多、此外於普通列車發車時、歡送之人亦復不少、當此之際、乘車客與歡送客、相聚一處、極其混雜、幾有擁擠不開之勢、依從前規定之入場券制度、覺無絲毫效果、是故滿鐵當局、擬定於新車站竣工日止、施行暫定之救急措置、在新車站之稅關橫道、設立改札口、藉謀緩和其混雜、已經興工建築、此項改札口、最近即將完成預定本月二十五日實行、但僅限於各列車發車時間、同時將午前中在車站構外發賣入場券賣場、亦移轉於構內云

爲恭迎皇帝
鄭總理大臣
廿五日晚來連

滿洲國鄭國務總理大臣、爲恭迎皇帝陛下之歸國，豫定乘二十五日下午六時半之亞細亞號大快車來連、在連二宿、即於二十七日陪乘御召列車歸京云

東公園分會總會

在鄉軍人會大連東公園分會豫定於二十三日下午五時、在滿鐵社員俱樂部開第十二回定期總會、報告會計、及會務、及表彰模範會員等、閉會後、並開祝宴云

市虎眞可畏
又撞傷學生

大連市土佐町三十五番地、天之川發電所、勤務之蒲地義夫之二男義數八歲、於二十日午前八時六十分、由家中出來與該附近居住之數名小孩、向朝日小學校念書、行至土佐町三十八番地十字路電車軌道處剎那之間、覺由埠頭方面疾來一輛自動車係大連汽車行二〇七八號、自動車運轉手藤原保二十四歲、行至接近自動車當鳴笛讓其躲避，該義數聞有自動車來到，當警慌往他處躲避不及，竟被自動車將義數撞倒於地，將頭部撞有鈎型裂傷，及顱頂骨挫創銷骨々折斷，遂即擡送醫院治療，及醫師之診斷得四週間治療之重傷云

奇怪已極的桃色療法
婦女多被其蹂躪
卒被俠義心腸的婦女探明
將其內幕揭穿捕將官裏去

在近代的萬惡社會、不正的怪事、時有所聞、敎無知且多的婦女、又最易受誘惑的、況我國婦女們、有傳統的惡根性、打不破的誠心去迷信所以常受邪教巫醫等的誘惑及侮辱、因爲都市地方、官廳嚴加取締、不得公然橫行、在大連如半夜教、巫婆巫醫、以及不正之僧道、從前甚多、近來已不多見被害的亦事件由之而減少、不意在光明的連市某重要的地方、竟發現〇〇療法惡醫的蹂躪怪事、遭其毒牙者、爲數極多、現已由俠心熱腸的常人女偵探裝爲病人、將其內幕揭穿、訴於警署、已將施桃色療法的怪治療者捕捉、正從嚴審訊中

假面的怪治療者
專究色慾之道
被汚婦女顧羞恥均隱忍處之

爲專門誘惑有產階級弱點的女性，堂堂的懸掛〇〇療法的招牌，對女患者施以千奇百怪的「桃色療法」在此春風誘導桃色惡戲的搜查線上竟暴露其怪事的正體於魔都的大連市，已在怪治療的身邊張法網，街談巷議，大有滿城風雨的樣子，司法當局已由二十日晨躍起，開始活動在此多年弱女子被此怪治療者之害者，爲數極多，因均爲保全名譽而恥於外聞，並無有一名首先者，故對於搜查上，眞是感莫大的困難，在此時期，有一普通婦女、因女友之受侮，抱俠義的熱心腸，不惜犧牲色相，作常人的女偵探，卒得將其治療所內的奇怪內幕曝露其一端亦爲一大快事

流毒於社會的惡事、多多由於「色」「慾」二道、所以常由此二道上、演出種々的怪事件、即右述的桃色〇〇治療所、懸有金色招牌、多爲婦人患者治療之櫻井某（假名）據其所自述、在數年前由朝鮮來連、即在某所開設〇〇治療所以來、營業很是良好、此間的婦女遭其毒牙者、亦不可枚數、比及最近方在其身邊有奇怪的風說、因此大連警察署司法、衛生兩係、極力對該療治所、嚴行內偵、秘密搜查、在此中間、有市內某大商會之妻女藉治療的名而被汚、又大連檢番某妓女及某大妓館的母女、均遭其毒手、各被害者爲顧面所關、均不能聲揚、以致寃沉海底、對該被害等婦女、內偵之下、更發見了意外的人物、更因被受〇〇療法而受汚之一婦人、爲市內某大商店的夫人、因受此難於伸訴的侮辱、悶悶的度其苦惱的日時、最後卒述於其女友市內美濃町某大妓館的女主人、該婦女竟爲抱女友的同情、不惜犧牲其（色相）乃以常人的偵探方、裝爲患者、冒萬險而往該〇〇療法所、經怪醫以怪治療之名、始握得彼藉治療之結果、而施其毒手的實證、因得此實證、大連警察署司法係、於二十日晨特命春日部長、船曳刑事開始本格的活動、即以右述某妓女主人作一硬證、更對於被害者、得將外人不知已多年的〇〇於極秘中進行訊問、於此乃療法所內的醜行、果然曝露之於靑天白日之下、事關人道問題、將來如何的進展、世人甚爲注目

地區保甲戰雜魚隊
手球賽之盛況
以四對三之比離魚隊勝

來連參觀中之新京地區甲保隊、對大連雜魚俱樂部的足球式手球戰、於二十日午後三時半起、假大連運動場於乙藤氏審判下、正式比賽、雙方實力可稱伯仲、比戰之結果、以四與三雜魚俱樂部勝、玆將双方戰跡及出場人名列後

雜魚四（二一 二二）三保甲

△雜魚隊
坂本　大澤　高塚
甲川哲　宮畑　寺井
中川　立上　岡澤
西本
渡邊

△保甲隊
李玉璽　張維藩　黃海峰　綾克明
劉克敏　郭忠厚　匡武　朱俊飛
于化國　李景剛　王勇超

新起街又遭回祿災
焚毁房屋五間
起火之原因其說不一
小崗子警察署正在詳査中

俗云「水火不留情」誠不虛言也、偶一不愼、即遭焚如之災、輕則傷財、重則身葬火窟、居民飽受虛驚、而火之爲害、人所咸知、時當春季風高物燥、正是起火之時期近數日來、連日發生火災、俱受損失頗巨、而消防署員尤爲繁忙、於本月廿日、在市內新起街三番地院內、又發生一場火災、延燒二戶、計共損失約有千六百餘元之巨、玆將其起火始末、探誌列左

廿日午後五時許、市內新起街三番地院內、住戶王賢德（年卅三歲）娶妻孫氏、有子女各一名、王賢德現任大連滿洲船渠（黑嘴子小塢）鐵工場鐵工匠、每日午前六時上工、下午四時半散工、當日午後五時許、其妻在家炊爨、預備其夫歸來、正在鍋灶前燒火之時、由毗隣曲老嫗、報告你們房角怎麼出煙、孫氏出而視之果然出煙趕緊回至寢室、則見窗上屋紙頂棚內出煙、繼則出火、孫氏急忙出室、招呼毗鄰曲茂林家人等、前去灌救、且曲氏亦任職外出、詎知火不待時、須臾間竟蔓延到全室頂棚、是時孫氏、無所措手立於庭中、不但不施救、而自入室中衣物傢器等亦忘却向外運搬、神馳呆立、曲婦因恐遭魚池之殃、急行返室搶自己衣服被褥、當將所有衣褥等、均撒至窗前、以免焚如、不料所放置地僅離門前不足丈遠、後經附近居民電告消防署、前去灌救、而及消防署員操車奔至、而火已將房蓋全燒、猛火昇騰、而曲氏所搶出之被褥等、因火距近又被火燒着、二戶的毫無存留、至六時許方將火撲滅、經調査王賢德家動產損失在六百餘元、曲茂林家、動產損失約在四百餘元、共燒房五間、損失在六百餘元、總計其損失約在千六百餘元、究其原因、該房年久失修之故、被鼠將墻壁盜的不堪、在室內房角煙筒根、被盜有窟窿、外邊僅佔有一紙、素日間不知磚泥盜失、所以由該眼透火先將房裏木板引着、後繼引至頂棚、以致燎原之火災云小崗子警察署正在詳查其起火災原因中

硬說婦人五體神精
集中這個所在
故有在此所在治療的必要

依市內浪速町某商店夫人所信濃町某妓館女主人述及其被櫻井怪治療的大要施如下的方法？

該夫人爲患神經系統之病聽說用血清的〇〇療法很有効、故即訪該怪治療者櫻井某、在診察室置有傾斜的寢台、使患者不能看見醫師的面目、均用白布遮避之、在診察中、即看護婦亦不得入內部一步、夫人即被命橫臥到寢台上櫻井最初即用手觸及夫人的重要所在、夫人大驚即質問如何有此行爲、怪治療者的櫻井、竟毫不知羞很坦然的說「婦人五體、貫通的筋肉、均集中於此一所、所以得在此處、有施治療的必要」用這種的言語將夫人騙過、本來婦女有何等的知識、夫人即信以爲眞、乃閉目以待其診察、未幾即感覺身體生有異狀、乃急擡頭看之、彼怪治療者的櫻井、則實是正在作那可恥的怪行爲此一驚非同小可、即對櫻井責其不法、而彼則極自然的答以「這是沒有驚異的必要、因以此種療法、由我身體向夫人的身體？並不能有何的影響」櫻井並無絲毫的羞膝的顏色、可是夫人受有奇辱、即以女子的實爲怪治療者所汚、如何可以對主人（夫）去說呢？所以日夜過苦悶的生活、最後卒決意將此秘密、告之於右記的妓館女主人、是以該女主人即裝爲患者、怪治療所、自稱患者、並裝很親近的樣子、比及治療時、櫻井並不知、故與某夫人所述者施同一的手段、乃即刻拒絕次日又囑其妹前往亦受同一的治療、於是判明該櫻井爲專門的桃色治療、以至被大連署所逮捕、正嚴行審問中

至於怪治療者的櫻井、對於患者中的潔麗的婦人、或年青的女子、即施右述的怪治療手段、至於老婦或不斷的醜婦女、則施普通的治療、已遭該怪治療者的毒牙者、彼相當家庭的婦人女子、想亦極其多

竹內課長之動靜

四月十九日來連之對滿事務局殖産課長竹內德治氏、於二十日下午三時訪問滿鐵、與竹中、山崎、佐佐木、各理事會見、對滿鐵社務聽取諸說明、四時辭去、下午七時、臨滿洲館滿鐵之招待、宴又與山崎、郡山、竹中、佐佐木各理事及市川、根橋各部長交換種種意見、歡宴到晚八時半散會

大連水上警察署
捉獲日華鮮人
均帶有國際思想的彩色

值此滿洲國皇帝陛下歸國過大連日期、愈益迫近、大連水上警察署、表現極度緊張、預先在海陸兩地、張佈水洩不通之御警衛線、以期萬全、於此嚴重警戒網之下數日來、曾逮捕日本人一名朝鮮人一名、中國人一名、經高等係泉田高等主任、直接於極秘密裏嚴重審問中、既逮捕之中國人、已經發現其爲國際偵探之事實、是故警署當局對於此事件視爲極其重大、目下禁止發表、關於此事之內容、刻正嚴重追求其背景、最近必被現意外驚人事件之全貌

水上警察署高等係、於二十日入大連港之烏蘇里丸輪船、三等客船倉內、發現一來連乘客、目帶茶色眼鏡、身穿很瀟灑洋服、自稱居住東京市小石川區太田次郎（現年二十八歲）因見其形跡可疑、當將其帶至署中、迭次審問結果曾在其懷中搜出日幣十餘圓、更在其所携行李中、發現戶籍謄寫本一通、與東京帝國大學校工學部之昭和九年卒業證書一張、其自稱太田、乃係僞名、其實此人原籍爲日本山口縣、玖珂郡、御庄村、字御庄一四八一九、眞名爲山本藤一（現年二十七歲）此項僞名裏面、必伏有思想關係等隱情、更在其行李中發現之戶籍謄寫本、與卒業證書、具有偸刼他人所有者之形跡、現仍將其拘押於留置場、一方面由警署與州廳連絡、照會其原籍地外、更施行嚴重審問

又於二十日入大連港之利通丸輪船上、經水上署員發現攜帶一切家具、自稱係千代田生命保險會社員山根秀雄（現年二十五歲）及其妻松江（現年二十三歲）之一對青年男女、水上警察署員、因其形跡可疑、當即逮至署內、經審問結果、判明其所稱山根、全係僞名、其實此男、爲朝鮮京城青葉通三丁目八十番地之咸奉昌（假名）確爲利用其巧妙日本語、冒充日本人之朝鮮人、據其妻松江目供、最先本在朝鮮之咖啡館充女招待、繼復轉移流浪而充日本人女招待、自去年七月、日與咸相識、繼即結爲夫婦、經搜其二人懷中、携有百二十元現金、與一千二百元之存款簿據、依此點觀之、乃屬與其自供之重大齟點、該男女二人、已經移動警察引渡審問中、更目下正在拘押審問中、自稱醫學專門學校卒業生之朝鮮人李炳模、或與某事件有關聯之思想犯人、是故正在追求審問中云

高柳將軍公館
盛大之觀櫻會

大連英文滿報社長高柳保太郎中將、每年在櫻花燦爛時期、必設宴招請各親友觀賞櫻花、是以於月之二十日下午四時、在大連市初音町公館前之庭園、開觀櫻會、當時招請滿鐵及言論界代表等數十名、一時賓主在數十株燦爛櫻花之下、歡談高論到晚始行散會

緊要啓事

茲因敝號自陽曆一月卅一號宣佈歇業後房產契約以及錢財等物均歸商會杳辦對於連庄之櫃員均已携賬來煙交代賬目今後新大連境內之債主迅速來煙親對賬碼限壹星期爲止以後若有外錯對於敝連庄之櫃員概無關係特此聲明

煙台公和隆連庄啓

新添烤鴨叉燒肉廣告

啓者敝號爲發展營業起見新由北平聘來名師專燒天津肥鴨五香小鷄叉燒肉等無不精美適口其他菜蔬亦加意烹調諸君欲飽口福盍興乎來

大連市平和街一六、廿九番地　杏樂天春謹啓

北平大仁堂大連分莊

本堂分設連市以來一爲濟世活人二爲提倡營業精選經驗有效之丸散膏丹數百種純用珍貴藥品配製而成目錄造册函索即寄批發零售一律從廉

初一十五減價二成

西崗福德街二番

廣告

竊以國有六職工居一爲歛皮攻木雕玉爍金設色刮摩文采刻鏤古之所謂良工今之所謂美術也敝號遠師古意近法西洋新設印刷製本部不吝重資購置新式電機數台並由申江聘來畫師機師多名製版異常精巧對於五彩精印活版套印無美不備敝號營業目的希圖久遠發達提倡商業謀無味之微利業雖初創功期必成精求精備所當備翼使訂作者至期不悞買製品則逾額從廉出品精良絕非類比恐未週知謹此廣告幸蒙惠顧是所至禱

營業科目
電機石鉛印刷
五彩美術精印
精印信封信箋
各種名片製本
承印大宗印刷

大連西崗泰公街四十四番地　信隆號謹啓　電話（三）一四七一番

緊要聲明

啓者敝櫃夥邢玉峯因有高就於今正辭出其身股並保安堂東股應得本利如數清算撤出此後與敝號完全脫離關係恐未週知特此聲明

大連天泰豐謹啓

大連　同樂舞臺　西崗

重金禮聘　北平永春社全體藝員
青年英俊　獨樹一幟　文武老生　紅淨泰斗
邱　張　劉　于　李　毛　周　筱　高　劉
久春永良永慶斌安德春慶來又宸奎官斌峰斌升

陰曆三月二十日星期一　夜演準演　電話三一九八七

個人獨有　清朝歷史　大破金斗寨　武俠滑稽　特別開打

長街遇救　酒樓懲惡　王府比試　棄釋微嫌　保護上任　綠林歸正　山寨聚會　府衙行刺　翊官留花　酒樓巧遇　水牢救官　拿一枝蘭　標打刀傷　掃滅賊巢

煩有重金禮聘初次　吳慧琴玉堂春　來連青衣文武花旦

二十一日星期二夜戲　神仙世界　寶蓮燈　劈山救母

（李萬春藝員與吳慧琴坤伶及全體藝員合演）

高級新車　無線電收音機車
大安汽車行
電話　三二四四番　三三四四番　二一〇六番

物

……妙其爭出在先始能受大家的歡迎…惟茶更爲甚焉本號每至春初急至西湖名山採摘新龍井茶葉嫩如爪味清芬芳本廠選製就緒……刻已到連以供吃茶各位之口福尙祈倍舊愛顧無任歡迎之至

大連德生茶莊　西崗警察署前　電話（三）一六八三番

(本店大阪)　代理店　有限公司　乾卯商店奉天出張所

奉天加茂町一二番地

日電話長四四六二
滿電話三一七八

在滿支店
大連市山縣通六七
奉天加茂町十五番地
奉天小西關大什字街
新京中央街十五金華寮內
哈爾濱八區南馬路〇五

代理　NSK印

洋字牌
碱料子每袋裝一六八斤
火碱每甬裝五〇〇斤

逕啓者碱料火碱自古係占工業重要地位向來東洋未得大宗出産今有日本曹達有限公司業經多年研究今始告成於本國早日得一般使用家之好評該公司出品優良價金低廉此次擬定滿洲各地銷售計劃行獲權爲代理店凡蒙諸需用家函詢電問必爲詳答不悞

各官署指定

琺瑯製品

琺瑯製品一切 琺瑯美術匾額
琺瑯各種招牌 琺瑯鐵器門牌

如蒙訂製 製作迅速 外埠本埠 決不悞期

奉天稻葉町十一
新利琺瑯製作所
工場 鐵西芳野町二
日長電話六三六一
電話三五二二三

化痔靈 良藥

是痔瘡便血、肛門裂創、痔瘻痔核、的唯一妙藥、價值經濟用法便當各藥房皆出售

補血強精丸

開醫藥界新紀錄 創家庭中聖補劑

此藥乃係本藥房世傳經驗屢試屢效之方也早經官准化驗行銷藥性溫和不寒不熱對於主治腎虧體弱各症服之有莫明奇妙之效可稱全球無二之補劑也自發行以來風行各處頗蒙社會所信仰函電索寄臨門購買聲譽久已素孚功效神驗為二十世紀空前絕後未有之最佳神藥也凡患此症之人速服此藥則早得全癒一日矣是藥專治腎虧不固夢遺滑精諸虛百損五勞七傷腎虛腎寒精冷精清不能生育房勞過度陽萎不舉舉而不堅甫交即洩精神恍惚身體虛弱腰酸腿痛形容枯瘦夜不安眠頭暈眼花行動心跳動作氣喘週身虧力腦力健忘惡夢盜汗老年精衰子嗣艱難少年破身太早或思慮過度腎虧潮濕常出涼汗虛勞痰喘精血兩虧等凡係腎虧所患各症服之咸宜功效最速其效如神服法另詳功能滋陰補腎扶陽固本大補元氣添精益髓強筋壯骨長陽種子之神藥也腎關不固夢遺滑精等服之大見奇功補腦力薄弱精神不足頭暈眼花三盒復原房勞過度陽委不舉甫交即洩半打保愈惟子嗣艱難者先固精血服之數盒元氣充足一索得男以慰晚年每盒現國幣一元六盒國幣四元注意外埠函購郵費免收藥洋先匯空函不郵郵票代價亦可即無外錯

總發行所奉天大南門裏路東 各埠藥房商店均有代售

新大陸藥房

最新電氣收音

榮利

天馬商標

各埠均有代理

每張僅售國幣 一元五角

第二期出品六十餘種

奉天代理處

同興元	裕泰盛	老天合	裕泰東	吉順絲房	興順西	中順恒
電話三四〇九	電話二九三七	電話二九五八	電話四六三〇	電話五三四六	電話三一五九	電話四〇六四

奉天大西邊門外
榮利唱機公司
日電話六三九〇番

齊昂鐵路公司廣告

齊昂鐵路公司全體股東均鑒逕啓者案查本公司股票自前清光緒卅四年開辦頒發訂有股票條例俾各股東遵守嗣以傳流日久輾轉讓售多不按照條例辦理向未到公司更名註冊以致紊亂不堪當民國五年雖經換發一次又多遺漏遂致新舊參差眞僞莫辨對於股東之權利無由明確即於本路義務貢獻上亦多窒碍玆因清理以上弊端經本公司監察會議表決為整理股票務期澈底起見首宜鑑別清理藉免混淆而昭鄭重即定自陽曆三月十五日起至五月十五日止陰曆二月十一日起至四月十三日止兩個月為限凡持有本路股票者無論新舊一律應即繳送公司核驗註冊并須備戶主姓名單及印鑑一份一併送交公司存查以憑領取股票之用由本公司先行發給收據經考核後再行發還或換發新股票屆時另行通知其有遠道不能親到者函寄或委人代辦均可但通訊地址務須詳明註截並戶主須於股票左上角加蓋印鑑之戳記事關股東權利望勿輕忽除佈告外特此急告

康德二年陽曆三月十日 陰曆二月六日

龍江齊昂鐵路公司啓

無奶嬰兒苦 缺乳母自愁

華氏下奶葯

生乳良藥

乳來精

產後娘缺乳 請服乳來精 生乳最穩妥 來似泉湧 每瓶大洋壹元 外埠加郵貳角 (各埠藥房均有出售)

總發行 奉天小南門裏大街路東 蔭華大藥房 自動電話九二一三號

一視同仁

▲當此塵砂飛揚
▲人人宜加注意

當此春氣蓬勃的時候、野馬塵埃、息相吹揚、欲郊外行宜戴眼鏡、既避游塵而利日光、又臻時髦而益衛生、則眼鏡之效用誠大焉哉、然戴眼鏡、若不講究配光、則反使視線素受傷、久而久之其目力隨之底減而病矣、敝公司為普及眼目衛生、應時需之貢獻、特聘光學專家、添備自動驗光機、及電力磨片機、專門代客驗目配光、不取分文、不論近光散光斜光老光、一經配驗、戴之則毫末必察、足增目力、不傷視素、定價克己、恭請試顧

慎昌公司眼鏡部啓

新京大馬路

慎昌美術電刻鐘表眼鏡公司

日電二一九〇 滿電一八一一號

千古一時

▲能將萬古事
▲表送於耳中

娛樂品則多矣、欲求高尚可貴的甚尠、戲匣子在娛樂品中、為最健全份子、既不傷廉而敗行、又能益智以養神於斗室岑寂中、能發揚繞樑遏雲之音、如邀集生旦淨角於一室、如聆聽千古英雄兒女於當時、八音和鏘、六情表奏、足能怡悅性情、闡揚教化敝公司應鑒於此、自製精良話匣、發音清亮機器堅實式樣新頴、玲瓏輕便並代售各大公司出品唱片、備辦齊全、定價公道、售出唱機開票保用、歡迎惠顧

慎昌公司唱機部啓

德國白濁專藥

認明猩星商標

梅濁克星

五淋白濁、一盒斷根

▲創造透膜殺菌的特效療法
▲專治醫藥罔效的新老淋濁
▲打倒誇張失實的普通淋藥
▲開闢淋病自療的安全途徑

■創製：本劑為全球醫藥界一致推崇之愛迪耶博士所發明、由德國最著名之威彌鄧大藥廠監製。
■成效：本劑獨創透膜殺菌之特殊成分、凡注射電療洗射內服一切療法失效之男女五淋白濁、服之永遠斷根。
■信譽：本劑曾經全球四十五國名醫實驗贊許、在中國亦經中央衛生試驗所化驗、並經駐滬德總領事切實證明、絕非市上冒充德貨之投機劣藥可比。
■注意：購時必須認明盒樣及猩星商標、以防劣藥誤病。

上海柯爾登洋行獨家經理

【贈券】 茲奉上郵票十分請寄下梅濁剋星樣品一份及淋病療養新書一冊此致 柯爾登洋行 (姓名蓋章)

哈爾濱道外六道街口 柯爾登洋行總理

奉天南樓 五洲大藥房 總批發處

經售處

▲大連、華泰、德記、金、華西▲營口、中西、瑞昌▲奉天、大成▲遼陽、義和堂▲安東、中西、泰華西、義和▲長春、中西、中法▲哈爾濱、五洲▲吉林、黑龍江、五洲▲鐵嶺、泰和▲各埠各大藥房均出售

身強嗣自強

欲有強健之子女必先求己身之強健己身不強則所生之子女亦必羸弱不若他兒之活潑且易感染疾病此所以強嗣必先強身也強身之道即服兜安氏秘製保腎丸以補內腎腎而強健則血液純淨足以養生而身體遂日臻康強矣婦女本都因生產之用力及內腎之虧弱產後常患背痛兜安氏秘製保腎丸為此症之確效良藥久為婦女所讚譽以丸除補腎極效外專治腎虧所致之背痛腰痠風濕痛小便諸疾效驗果常老幼咸宜患者速服不但疾苦早除且能轉為康強

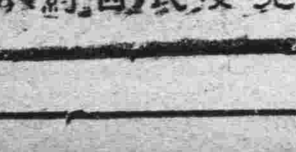

各埠藥房均有出售

上海兜安氏西藥公司

小松痔退膏

功効第一 速除病根

試藥贈呈 將此廣告剪下寄至東京日本橋玉置合名會社本廠無價贈呈不悞

總經理處 大連浪速町 奉天加茂町 日本賣藥株式會社

奉天 井上誠昌堂

△痔之原因乃痔靜脈叢之鬱血所致也、故無去鬱血効力之藥不濟於事、譬喻雖有一時的効果、既不能根治則欲徹底的爽快絕對不可能

△小松痔退膏除痛止血輕快症狀、而其獨特之保溫吸收作用尤能消除痔靜脈之鬱血遂能滲透病症之根原

△小松痔退膏斷然凌駕同種藥品以上、所以博得永久之信用者、實因幾十萬實驗者之絕大信賴之故耳

主効 痔核、裂痔、痒痔、痔瘻、脫肛、痔出血、肛門糜爛

藥價 一二十錢 五十錢 一圓 二圓

「連帶藥」一發賣、小松痔退坐藥(插入藥)小松痔快丸(內服藥)三種併用効果尤速

各地有名藥店均有

發賣元 東京日本橋區本町 玉置合名會社 振替東京七二

腎病留聲機

某嘗患風濕骨痛、腰痠背痛、手足麻痺、痛楚萬狀逢人便道、人譬之為腎病留聲機

蓋風濕骨痛之起、直接由於血液不清、間接由於腎臟不強、因腎臟為澄清血液之所也、欲防風濕先須強腎、欲圖強腎、請服第威德補腎丸

◀各大藥房均有出售▶

第威德補腎丸

滿洲報

(本報價目)每月一圓四角六個月七圓八角全年十五圓(外國除中國日本概加郵稅)(廣告月費)一行十二字起碼一日每行一圓特別地位加倍長期者另議以上俱以現大洋爲本位但朝鮮臺灣日本內地即以日本金幣爲本位

發行所 大連市常盤町二十九番地 滿洲報社 電話

編輯人 金念曾 發行人 印刷人 王平山

THE MAN CHOU PAO 29-31 Tokiwacho Dairen, Manchoukuo.

昭和十年四月廿三日

貴州歸屬中央李陳議對策
蔣與西南最近必衝突
日軍部觀察蔣對日工作系統一初步
貴州黨政軍人事蔣已決定大加刷新

日下滯在貴陽中之蔣介石氏決意斷行改組貴州省政府、使省主席王家烈氏退職、任命自己直系之吳忠信氏、並定於五月一日、大刷新省內之黨務政務、及軍事等各項人事、對此省民一般、雖極表不滿之意、但因此貴州省殆已完全歸屬中央之統制下西南派頗感壓迫、尤其廣西省、因招來失去爲收入財源大部分之貴州省鴉片通過稅之結果、故李宗仁、陳濟棠氏等、深爲憂慮、刻在審議對策中、其成行頗可注目（廿二日廣東電）

蔣介石最近剿匪工作、殆擬歸失敗、於其對內工作及對日工作上自必有重大影響、日本軍部方面、大體有觀察如次

蔣氏最近對日本似遂漸採取接近政策、然蔣氏之眞意所在、則爲企圖將中國統一、將政治軍事財政全權收於其掌握中、故最近之對日工作不過其國家統一工作上之一初步工作耳惟其在川黔等地剿匪工作之失敗、使其對內工作、尤其是對西南之野心生一頓挫、而漸使之再陷窘境確爲事實、在最近之將來蔣氏與西南派之衝突、勢必發生（二十二日東京電）

汪晤黃郛促就內長職
黃暫時尚持靜觀態度
列舉種々困難情形請汪諒解
對浙縣長演講主張自力更新

汪精衛氏、十二日由南京乘飛機赴杭州、在省政府、與由莫干山出迎之黃郛氏會見、關於時局交換意見後、當督促黃郛急速就任內政部長、而黃氏對汪之督促、列舉

一、因蔣介石及黨部之對日態度、尚欠誠實致於中府將來之政局上、投以暗澹之影

一、最近歐美派分子、依日本一部之輕燥態度、漸次擡頭開始積極的活躍、如此情形、立刻出馬、離境其受製執肘之麻煩

一、因財政陷於極度窮迫、致阻礙實行重要諸政等事實、詳述困難情形、要求諒解不得已暫時尚持靜觀態度云（廿一日南京電）

汪精衛院長二十晨在浙江縣長訓練所訓話後、當於下午四時餘、乘原機返京、黃郛二十日午後、在浙縣長講習會講演用「勸忍忠孝」四字勉之、講解頗詳、繼又謂吾人一、應知中國獨自之立場二、應知世界之趨勢、最後、又謂中華民族唯一出路、惟有「自力更新、循以前進」云（廿二日杭州電）

傳朱德確斃
林彪亦被炸死

貴陽電稱、朱毛殘部往返遁竄、狼狽不堪、匪首朱德、確於三日在扎佐猪頭山被擊斃、玆悉匪首林彪已在遵義被炸死云（廿二日漢口電）

閩東剿匪獲勝
賴匪首被擒

竄擾閩東之匪首賴品泰、賴金彪迭經官軍痛剿、逃至公洋嶺以帶、嗣又經第十師々長史洪烈、因令所部、前往收剿、於本月某日遇匪部、激戰日夜、匪傷亡甚衆、僞師長賴匪負重傷、當場被剿匪軍擒獲、據該匪供稱、賴匪品泰受傷甚重、賴匪在解辦之途中、因腎部受傷流血過多、現已殞命云（漢口電）

滿洲國刷新人事
約在六月斷行
以資發揮新興帝國精神

滿洲國政府企圖俟皇上回鑾後大加刷新人事關係、而進行審議、至其整理斷行約在六月初、聞此番整理之主眼蓋樹立爲政府構成要素日系官吏漸增至於中央日人三對滿人七之比率時、政府爲期撤廢治外法權、除行增加日本警察官司法官外、停止增添日系官吏、同時整理老朽官吏而登用優秀新進官吏之方針、則政府態度殊資注意然中央政府向對各部局處附與以採用官吏權限、今後則當採用官吏時、悉須經人事處直接嚴選、以圖人事關係之統制至於新年度人件費上約大加削減、尤以新年度因自康德三年會計年度實施歷年制、故新年度豫算自七月計上半期、復以以向斷行官吏減俸有不合理之點、而再減俸問題乃行擡頭、於變更會計年度並減俸外、並行大削減人件費而今後政府對於日系一般官吏樹立再不能比現在比率減少的方針、而努力發揮新興帝國之精神云

英國旗砲艦
廻航抵橫濱

搭載英國大使克萊伍氏夫妻及大使館員等、開往函館方面之英國東洋艦隊旗艦肯得號及跑艦哈曼斯號、於二十二日午前六時入橫濱港（國通二十二日橫濱電）

有吉公使已過神戶
廿三日抵東京
在神戶對記者談辭職問題

有吉公使、二十日上午九時搭龍田丸抵神戶、即由三宮站乘九時四十五分車晉京、約於二十三日上午八時可達關於辭職問題有吉公使談謂一介外交官烏可輕言進退問題、本人關於此事未曾一語他人（國通二十二日神戶電）

寫眞（國通）幸奈良鹿園遺輿之皇帝陛下（上）皇上由奈良大佛殿退出情景（下）

翠華在東瀛日程告竣
廿三日啓蹕神戶還幸
電台向滿日國民廣播當日情形

翠華在東瀛日程業已終竣消吉於二十三日自神戶港搭比叡艦、就回鑾之途該日自午前八時十五分至三十分及午前八時五十分至十時二十分將由神戶港向全滿日國民廣播御發航之情形云

神戶市長等
晉離宮謁駕
恭呈献上品
上垂詢僑況

湯澤兵庫縣知事、廿二日午前十一時晉武庫離宮伺駕、上表並恭獻縣獻上品銀造朱印船駝其及傳獻品、勝田神戶市長亦晉離宮伺駕、上表並恭獻鑲入蘭花紋章之七寶大花瓶、自午後二時迄四時凡在宮廷五樓有席次之奉迎資格者等、陸續晉離宮伺駕（國通廿二日神戶電）

湯澤兵庫縣知事、勝田神戶市長、廿一日午後三時晉武庫離宮、覲見皇上、有所上奏、上聞滿人僑居阪神地方者頗多、關於此等滿人情況垂御殷殷、並賜「多加關注」金言、兩氏感激皇上仁慈、然後退下（廿二日神戶電）

聖駕駐武庫離宮
神戶官民奉迎
列隊提燈嵩呼萬歲

自須磨車站至離宮間堵列迎駕、當呼滿洲國皇帝陛下萬歲之神戶市內中小學校學生、然後解散、自夜七時三十分、五千二百餘名、逮車駕既過十分、舉行提燈遊行、在離宮前乃編成隊伍、舉行執旗奉迎宮前天神橋上當呼萬歲遊行、從離宮口進離宮前廣（國通廿二日神戶電）

兵庫縣等主辦
扈從員歡迎會

兵庫縣、神戶市、神戶商會聯合主辦之扈從員歡迎會、廿一日午後六時、具中之高等官以上者、各接伴員、及丁公使等於遠東旅館、委任官扈從員於菊水樓分頭舉行午後八時半散會（神戶電）

台灣大地震之迭起
慘狀已目不忍觀
死傷近八千倒壞房屋約二萬
日政府當局得訊急籌救濟策

據截至廿一日午後六時止總督府方面所接得之災況報告稱、新竹台中兩州之損害、死者在二千三百名以上、傾毀房屋約達二萬戶、其詳細如左

▲新竹州

死者	八五四
重傷者	九七一
輕傷者	三九五
行踪不明	三
全毀房屋	四、一八六
半毀房屋	四、五八六
大破房屋	一、四八〇
小破房屋	一、三二〇

▲臺中州

死者	一、四九八
負傷者	四、〇三六
全毀房屋	七、七五一
半毀房屋	三、〇四六

台中市內災情甚輕（二十二日台北電）

台中州豐原郡災情如次

死者	四百五十八名
傷者	六百十八名
全毀房屋	六百三十一戶
半毀房屋	七十六戶

東勢郡

死者	一名
傷者	四十六名
全毀房屋	二百五十四戶
半毀房屋	三百六十九戶

（二十二日台北電）

臺北因激震所遭災害、其擴大程度漸次超豫料以上、災區因交通機關不完全、其罹災程度、固難得期其正確、然歷死者已超三千名殆已屬實、大部分係本島人、總督府爲警戒乘此次天災而起流言、與軍司令部聯絡、極力防止人心動搖（國通廿二日台北電）

廿一日淩晨台灣地方之强烈地震、以新竹州最甚、新竹市內、因第一回激震即通信杜絕、圯塌家屋續出、比第二回强震、細民部落房屋、圯塌相重、死傷者續出、情況極呈慘憺（國通廿二日台北電）

日爲台灣地方激震々源地台之中東北方大安溪上流大場清水街全滅、目下火災大起極形悽慘（國通廿二日台北電）

受災者十餘萬
死二千七百傷九千
至廿一日夜所判明
餘震未已人心惶惶

罹災最劇之豐原郡之內神岡庄內補庄、死者突破千擴不當代爲阿鼻地獄、其情況之慘不忍目睹、軍隊與救護班已向該地出動、此外在鄉軍人、青年團等亦前往救濟開始拚命的活動（國通廿二日台北電）

關於台灣大地震、拓務省、二十一日下午、當由兒玉拓相、入江次官以下急遽登廳協議應急處置、一面拓相特訪問岡田首相、詳細報告害被狀況、更於二十二日晉宮拜謁天皇陛下、委屈上奏被害狀、況又於二十三日之定例閣議、將與高橋藏相交涉由第二預備金、緊急支出救恤費、講究罹災民救恤策云（國通廿二日東京電）

台中州廳、應大甲郡之要求爲救助罹災民、特緊急支出七萬五千元（國通廿二日台中電）

據台北電訊、台南新竹間列車雖通、新竹台北間列車則已經不通、其他交通機關一切已杜絕（國通二十二日長崎電）

今回之激震原因、而房屋多數倒潰者係因均悉爲如關東大震災之未有木造建築物、及土非常堅固所致、其結果又多數死傷者、因其爲早晨向戶外逃出時、均非常恐慌云（廿二日台北電）

截至二十一日午後十時止、已判明死者達二千七百名、傷者九千名、而災民總數則大致已達十數萬人、而災地大部復爲距城市不近之交通不便地方、故災民之救護、亦未能完全如意、且餘震又頻々襲來、島民因均戰々兢々（國通二十二日台北電）

中川總督談

中川台灣總督談此次震災羅害狀況尚未明白其詳情、損害殆屬鉅大、死者達數千名、誠屬慽事、至應急救護、於可能迅速中、盡最善之方法、救濟金依綜棗調查後即決定、而支出云云（國通廿二日台北電）

關於台灣地震、中川台灣中督又一談話如次

死傷者達二千名以上、誠感遺憾、爲謀早速安定人心決由第二豫備金、通融一千六百萬圓爲救濟資金、此次之地震、較明治三十九年三月十七日嘉義之地震激烈、彼時家屋倒壞者爲一萬九百七十八戶、而此次當在此以上云（國通廿二日台北電）

震源地地陷
較淺者
猶達萬公尺

台中地方之激震、自二十一日六時起連續至八時三十分乃台灣稀有之激震、爲大正十一年九月十五日以來所僅有者、據觀測所調查稱、震源地爲台中新竹兩州之交界之大安溪地方、該地發生大陷坑、深達一萬公尺尤爲較淺者、以是災情奇重入夜餘震仍未息、土造房屋獨在繼續倒毀中、青年團及其他團體均出動救護並設法安定人心、然住民仍誠不安而激震地域、因房屋之傾圯、壓死壓傷及死於火災中者、更達數千名而災情其中尤以台中州以豐原大甲清水三市一帶爲重、悲慘已極、其他鐵路之被破壞地方亦達三十餘處交通斷絕、恢復工作極爲困難（二十二日台北電）

災民哭聲不絕
謠言復頻起
軍警人員含淚
作積極的活動

二十一日夜罹災群衆、賴洋燭及油燈之微光、三三五五陸續避難於路旁或廣場、戰戰競競、以盼天明、其間餘震衝破罹災者之心絃、至二十二日上午三時、忽然又起激震、羅災者慟哭之聲、不絕於耳、悽慘情景、時甚一時、幸未幾不安之夜、漸次度過、是時記者、爲調查被害者情形、在竹南降車、至震源地方之道路、殆皆龜裂、甚至有裂開六尺餘之處或三四尺之大龜裂、因極危險、故早設有通行禁止之木牌、沿道之村落、殆陷全滅愈至震源地大安溪附近、其慘狀愈甚、如東勢群等地、宛如戰場之遺跡、一望盡成倒場家屋、其狀之慘、不禁亦悵然若失、一面原群、大湖群謠言蜚語、頻傳不已、甚至有被拘留者、尤其軍隊警察官、青年團等、均含淚作積極的活動、或分給測量衛生材料、或收拾死骸、一宿殆未合目、兩眼紅腫、其熱心救護之情景、不無恐慘之感、又女孩等、欣然大啗銀到之飯團、及硬麵包、以充其饑之光景、尤爲令人酸心掉淚之處、如斯心懷恐怖之念、度過一夜之羅災民、賴軍隊及警察官等必死之救護、漸得安定、天明當即匪始建造草屋並其他復興作業云（國通廿二月台中電）

美國聞地震訊
朝野皆同情
齊作救恤運動

當台灣大震災消息傳到美國時、朝野皆表示同情、聞美國各地咸起而作救恤運動、命赤十字會及其他慈善團體動員、於可能範圍內、救恤友邦日本之災禍云（二十二日華盛頓電）

今日本報出版三張半

日外相中日提携見解
須先增加兩國之貿易
究取如何新通商策頗可注目

廣田外相、以（一）日本援助中國政府、助其國內和平工作（二）中國廢絕排日、努力於中日之正常化爲新對華方針中日提携之前提、認爲確立簡明之政治的諒解及實行乃先決之急務且鑒及於實現該基礎條件同時、更須進行諸般具體的提携、尤其使重要之經濟提携急劇具體化、尤爲緊要、又廣田外相所謂之經濟提携、對於對華借款過去之體驗、鑒及日本政府等一時的通融認爲結局於中國政府、僅爲眼前彌縫策、毫無何等效果故該種方法、擊對排除、一面則主必須依賴增已加爲恒久的根本提携之中日間的貿易、其第一目標、即爲將因排日貨致殆減過半之貿易、恢復滿洲事變前之常態、如斯廣田外相堅持上記之見解、而廣田氏、將出以如何之對華通商新對策、頗可注目料將採用日本最近國內產業向重工業化之轉換方針及公平物品交換制度之新原則云（國通東京電）

國境紛爭防止委會
即將交涉設置
滿方設於新京蘇設於伯力
遇有紛爭由此會出任解決

關於設國境紛爭防止委員會一事、因蘇滿兩方均表同意、即將於不久與蘇方交涉以便設置、聞該委員會大體滿方常設於新京、蘇方則設於伯力、以解決滿蘇國境之地方紛爭、遇有紛爭發生時、即由此委員會出任解決、日方（陸軍）亦有委員參加云（國通廿二日東京電）

招聘外埠代理啓事

茲啓者敝行在滿創設數拾餘年深蒙各界信仰方有今日營業之發展今敝行擬擴充營業起見故在滿洲各埠擬再添設代理一處除奉天安東撫順本溪等處外有願應聘者請即致函敝行或接洽面商可也

奉天商埠三經路南口匯豐銀行二層樓上
老世昌洋行保險部啓
電話 三九八九 滿四六九五番

公告

爲准滿洲中央銀行奉天分行請補發失照一案仰有異議者速來局聲明由

爲公告事案准滿洲中央銀行奉天分行函開爲該行接收中國國貨銀行資產內有最美華借款抵押之英東啓領各四百一十二號奉天商埠地租照一張被上海中國國貨銀行協理兼東省分行經理劉魁度携往上海請援民政部財政部令第十二號規定補發新照辦法速爲補發等因到局查部令第三條內載接到補發申請書時須查其紛失事由且將其紛失之大照或戶管之號數名義畝數及境界與公帳行以照查認爲適當時公告紛失理由自公告日起經過三十日後仍無提出異議時附添補發可否之意見書提出於發給處理官廳除業由本局核對相符外合函公告局知如與此案有異議者限自公告日起經過三十日內速來局聲明倘逾限不到本局即認爲別無糾葛按章補發新照特此公告

奉天商埠局總辦閻傳紱

謹擇於國曆五月一日（夏曆三月廿九日）爲長子王鳳閣與衣家印□女士結婚禮設於德勝街聚英樓屆時奉請光臨是幸恕不另柬

南召 王樹棠 敬啓

通訊處（綏寧地區司令部副官處 吉林河南街天合慶 敦化縣西門外王公館）

新京市商會啓事

啓者案據實陞銀號債案清理處報告該號原報欠外債各款約計大洋一百廿萬元欠內債款資產亦約在百萬元左右截至本年三月底通盤結算除有抵押債權作價抵付普通債權存欠劃撥外欠內債欵淨剩大洋一十六千餘元欠外債欵按本年三月底市價鈔票兌金票一萬三三銀一小洋九百餘元八五扣其餘均照法價計算淨鈔票四十六萬一千元惟欠內債欵多係荒戶無從尋找如再進行百十餘元前後收進現欵共核鈔票五萬五千四退討不但入不敷出恐收進現欵亦難保存當經召集債權委員會公決結束將收存現欵五萬五千四百二十餘元按債權鈔票四十六萬一千九百元攤付一成二之數即每元攤付鈔票一角二分（一成二）此欵由商會代付該債案清理處即於本年三月底撤銷除呈報主管官廳備案外爲此通知各債權人倘因路遠或數少未便前來者可將票據函送過會或委託他人代領凡存有該號債欵者希即携帶票據來會具領照付勿延此啓

遺失作廢

啓者敝人原有開豐路公司一股之股欵收據一紙因不愼丟失嗣後無論何人拾得槪作無效特此聲明

敝人 亢玉

不孝作霖作震不自殞滅禍延顯妣趙太夫人痛於康德二年二月十七日寅時壽終正寢擇國曆五月十一至十四等日成主發引除另行訃告外恐有不週特此奉聞

孤哀子王作霖 作震 泣血稽顙

對條約案成文意見尙相左
法蘇互助約交涉停頓
法外交當局及蘇方聲明

法蘇互相援助條約案、將告最後成功時、忽然發生頓挫、以致對其前途、發生種種測、茲據法外交當局廿一日非公式聲言如左

互相援助條不案、法蘇兩國政府間大體意見一致、所餘過起草最終成文耳、嗣後拉伐爾外長與李維諾夫委員長間之最終會見、對於條約案成文、始悉仍餘有相左之見解

因之李維諾夫乃返還莫斯科、與本國政府協商從而在李維諾夫到達莫斯科以前交涉一時停頓（廿二日巴黎電）

蘇聯政府機關通信社、塔斯社、二十日發表法蘇公約已一時頓挫

李維諾夫氏與拉伐爾進行之談商已一時中止李維諾夫氏即將返莫斯科、向外交人民委員會報告其經過情形（二十二日莫斯科電）

黔省改組後軍政權
悉操蔣系掌握
主席廳長均爲蔣氏嫡系　駐黔各軍皆受薛岳指揮

漢口特訊、關於貴州省政權政府主席以下新任各廳長、軍權之分離政策、王家烈氏決定全部委任蔣氏之直系、辭職後、政權方面實行改組以操縱政權、省主席爲吳忠信氏、各新廳長如左

主席　吳忠信
財政廳長　王徵瑩
民政廳長　李仲公
建設廳長　王伯群

但關於軍政方面、不許張發奎氏復職、現下駐屯省內之中央軍及入黔之舊東北軍、皆歸綏靖主任薛岳氏指揮、令中央參謀團自重慶入黔、設置參謀團行營

締結東部地中海
安全保障公約
意聲明於多腦會議討議

於五月在羅馬舉行之多腦諸國會議、決定討議奧大利、匈牙利、保加利亞三國之再軍備問題、而意大利當局、二十日、又言明在該會議將討議締結東部地中海、安全保障條約、參加國爲意大利、土耳其、希臘、猶哥斯拉夫、羅馬尼亞、保加利亞、愛沙尼亞等七國 云（廿二日羅馬電）

長老閣僚會議
銓衡審議會調查局人選

岡田首相、高橋藏相、床次遞相、與町田商相四長老閣僚、以須經樞密院諮詢手續之因設置內閣審議會的調查局官制、暨任用令關係四勅令案、於五月一日樞府正式會議上有正式決定機運、故自廿二日正午在首相官邸日本間集會、當共進午餐時、協議內閣審議會之具體化、斯日之四長老閣僚會議上、閣關于審議會委員人選、詮衡重臣、貴院、政黨、財界、軍界、各方面所指名的委員又關于調查局長官、亦着手作具體的詮衡、政府爲期此等人事之慎重計、當樞府正式會議前、並不將人事問題表面化、避免有害於樞府之感情、從此等關係上觀之、在是日會議上對於人事大約僅大體上略具眉目計云（國通廿二日東京電）

關東陸上
競技會開會
短距離造成最高之記錄

關東陸上競技會主辦之陸上競技會、二十一日下午假學習院競技場舉行、短距離之第一名吉岡隆德六十米競技達六秒七、造成世界最高之紀錄、又該日並舉行三百米勞動競走、跳高以及、其他各種新競技等、均穫有相當好成績云（廿日東京電）

殷同在寧所談
黃郛之近況

南京訊、殷同十五日晨六時許與唐有壬同車由滬到京返中政會休息、殷赴旅館休息記者訪殷於旅邸、據談、余六日過京赴莫干山、當晚即登山謁黃委員長、報告各事、在山共住五日、十一日下山過杭赴滬、余到京擬於今晨拜訪內部陶許兩次長等午後晉謁汪院長報告一切、在京結留二三日、定十八日北上返津、到津將局務加以處理、最遲於二十六日偕隨行人員離津、經韓赴日、參加下月二日日鐵道省舉行之觀光會議、該會會期十日、會後擬乘便赴各處考察路政然後歸國、記者詢問黃郛來京期、據答黃臂疾已痊愈、惟尙須注射十餘針、約旬後可下山、渠身體近極佳、體重約增十磅、血壓亦較前增高、記者又詢其戰區各事接洽近情據謂日來常接電告、新保安隊已點驗完畢、約二十日左右即可開入戰區防地云

記者團訪日使命完成
辭別風光明媚之日本
由下關登舟航海中風平浪靜　廿二日晨抵連函告宮脇處長

楊華亭（第十四函）

參拜海軍工廠　晉謁司令官　在吳之行動

四月十九日　早餐後、即訪問吳鎭守府、由鎭守府出仕軍事普及主任斑目建介海軍大佐出面接見謂因藤田司令長官正在會議、令鄙人代爲接見貴團來吳、未及迎送、深爲抱歉、駐滿海軍人員、多出身於吳鎭守府故吳鎭守府與滿洲有密切關係、滿洲國民、務必安心、凡有侵犯者、我海軍誓必擊退之、當滿洲事變時、美海軍集中爪哇、準備出動、嗣以我海軍主力艦雖不如彼、而潛水艦巡洋艦附屬艦等、彼實不如我、所以未與我海軍衝突、然日本所以聲明廢棄海軍條約者、因海軍力受限制、不平等、殊不能維持東亞之和平耳、美國視我東亞爲植民地、不但限制日本海軍力、且欲侵略我東亞、又豈可不作正當防衛哉、日本海軍受條約之限制、固不能自由擴張、今者條約廢棄、亦由造艦、對於任何國家之侵略、俱有排除之決心、非只海軍士卒如是、即一般人民、亦復如是、滿洲人民、儘可安心、絕無受人侵略之憂也、美國所以欲有海軍條約者即預算之關係、蓋美國海軍將士九萬六千人、占預算十分之二、若稍擴張、預算須增至十分之四、國民力量殊難擔負、至於日本、一切費用、均極減省、固不懼造艦競爭也、日本海軍、爲應付國際危局、無論何時、均可出動、請勿過慮、日本海軍工場、以吳佐世保橫須賀等工場中、以吳爲最大、即在世界亦屬第一、貴國顧宦參觀後、莫不驚訝、以爲日本有如是之海軍、滿洲當可無憂也等語、貴團可以前往參觀、當派一士官、隨行作爲嚮導、但海軍因貴國皇帝陛下來訪、均前往護衛、在此停泊者、僅少數之小艦而已云云

嗣派吳鎭守府附前田周三海軍機關大尉、引率至海軍工場參觀之前、由丸山總務部長說明工場之沿革及概況明治廿二年開設、迄今四十餘年矣、原來規模極小、漸行擴張、現分十三部、總務部、砲熕部、水雷部、電氣部、造船部、造機部、製鋼部、潛水艦部、砲熕實驗部、魚雷實驗部、電氣實驗部、會計部、醫務部、外有職工教習所技手養手所、職工三萬四千人、自華府會議後、日見減少、今者條約廢棄又行增加、本工場南北窄、東西長、製造能力、爲世界上首屆一指者

當即參觀發電所、及各場之工人工作情形、因時已過午尙須赴宮島、遂行辭出、乘海軍工場特備之自動車仍由前田大尉引導回鎭守府、會見司令長官、藤田尙德、海軍中將、藤田司令長官署謂聞貴團視察各地、幷來此轉參觀博覽會、鄙人希望將其視察之詳細情形、速爲傳達貴國人民

又貴國皇帝陛下、訪問我國皇室、甚爲平安、吾等殊感光榮與安心、廿四日將到宮島、鄙人亦當前往奉迎云云

參拜嚴島神社　遊覽紅葉谷

本預定今日參觀博覽會第一會場、因將至出發時間、故出鎭守府、午餐畢、即於午後二時十分搭車之宮島、途中在廣島換車、轉至宮島車站已四時餘、出站台即有神殿巍峩靈應九霄天香縹緲恩被六合之對聯、崎立道旁、一望而知其前必有廟宇在也、行至棧橋、搭彌山丸抵嚴島參拜建築於海上之嚴島神社工程浩大、已數百年、尤足見古代日本之美術焉乃攝一影、以作紀念、此處亦有神鹿、與奈良同、逍遙其間狀至樂也、且有神馬、色白通人意、予以麥、令之轉即轉、但麥須償其值、若隨便取之、彼不轉、亦不食、馬能如是、可謂奇矣、嗣轉至紅葉谷公園、有一千疊閣、五重塔、盤山而上、遍遊一周、古木參天、水聲潺々、身在其中、幾忘其非人世也外出、休息於龜福旅館、沐浴之後晚餐、十一時四十分又登彌山丸過海回宮島車站午前八分遂乘車直赴下關矣

離開日本本土　就歸國之途

四月二十日　晨五時半、到下關、即搭船至門司、門司與下關一海之隔、相對匪遙、同爲日本之門戶由陸路往來於滿日者、須經下關、由海路往來於滿日者、須經門司、吾等將搭吉林丸回大連、所以抵下關之後、又轉門司、至門司時、暫憩於群芳閣、八時許早餐於大和食堂、畢、赴大阪朝日新聞、九州支局辭行、轉至滿洲帝國駐門司名譽領事館、因出官名譽領事、爲奉迎皇上、不在館中、乃由竹下正後氏出而接見、幷蒙以茶點招待、且領至風師山遊覽、立於山巔之上、俯觀門司之市、房屋櫛比、帆檣林立、誠一重要之商埠也、於登風師山之前、曾訪大阪每日新聞西部總局、幷攝紀念影時將正午下山後即登吉林丸由竹下氏及關係方面歡送中而離開風光明媚之日本本土矣日本本土有山川之秀、有林泉之勝誠不啻世界上之一大公園也、吾人遊覽其中、頗有樂不思蜀之感、爲日程所限、弗克再延、搭輪回國、不禁依依、是日風平浪靜、海不揚波、同人於航海中、無奔馳之苦、深覺愉快、除在夾板上散步外、或攀談於吸煙室或於客室內閱書、未用晚飯前、即行入浴、迨晚飯後又在夾板上觀覽玄海風光因昨夜勞碌、未得安眠、魔來襲、遂早早入睡鄉矣

船中之生活

四月二十一日　早餐後仍在客室閱書、嗣與同人在吃煙室旁擲圈爲戲、有頃午餐、乃整理各處紀念像片幷與同人攀談此次海中之平穩、爲余航海、向所未有詎知談話之際、船忽浮動、或左或右、一上一下、動搖不已、然並不甚也、余與傅君覺頭暈、幾乎嘔吐、遂臥於床上昏然睡去、及醒來船又平穩、余亦如常、旋即入浴晚餐後、復以擲圈爲戲、天已昏黑回至客室、合衣而睡則此一日之光陰又行虛度矣

旅行二十日　已安回大連

四月二十二日　早六時起來盥洗後、整理行裝、預備上陸、及畢早餐、時交八時半、船已抵岸、由各關係方面歡迎中、又回至已經辭別廿日之大連矣

一行抵連後、即呈國務院總務廳情報處、宮脇處長一函、適處長來連、遂行面交、函如左

宮脇處長閣下敬啓者記者敝團一行八名經貴處姚小濱兩君引率之下於本月三日自奉天出發至今日由此地上陸往復二十日之訪日日程已經屆滿而記者團亦即將行解散幸托庇蔭均行頑健此當儘先可告慰者也憶在日中蒙總理外務陸軍三大臣閣下以次各機關各新聞通信社等官民關係方面所與之好意與便利得到絕大收穫與十分滿意自不待言顧以旅途中不惟一時不能盡記抑非一時所能盡書所最歉仄者爲指導與聯絡諸務姚小濱兩君之苦心實爲一行所深感激而無可申謝者也知關錦注用特奉聞尙希將以上各情代向關東軍及大使館分別傳達是爲至荷肅此敬頌

公綏

訪日記者團　侯小飛　裕振民　梁世錚　楊華亭　畢殿元　劉召卿　傅鐵夫　關鴻翼　謹上

康德二年四月廿二日

關於專賣工場位置及
緝私員俸給令
並全國各地專賣署所在地

關於專賣署緝私員之件公布如左

康德二年勅令第二十八號專賣署官制施行之時現居專賣公署緝私員之職者即不另發辭令仍照原俸給任命爲專賣署緝私員

附則

本令自康德二年四月一日施行

關於專賣工廠位置之件

專賣工廠置之於奉天市

附則

本令自康德二年四月一日施行

大同三年財政部令第八號中關於工廠之部分廢止之

財政部大臣　熙洽

關於專賣署緝私員定員之件

專賣署緝私員之定員爲二百三十八

附則

本令自康德二年四月一日施行

關於專賣署緝私員給與之件

第一條　緝私員之俸給爲二十圓乃至八十圓

第二條　緝私員之俸給爲月俸

第三條　緝私員之俸給非在職至一年以上者不得增俸、但月俸四十圓以下者不在此限

第四條　月俸之增俸每次不得超過五圓

第五條　緝私員被免職或死亡者臨時發給其月之全俸但因非違之行爲而被免者發給止於發令日之俸給過給追還之

第六條　因病不能執務超過六十日或因私事不能執行職務超過三十日者以後則減支其俸給之半額但因公務上傷痍或罹疾病或持服及賜假休養均不在此限

第七條　關於俸給之支給除依本令外並照委任官等官俸給令及文官俸給支給細則之例辦理

附則

本令自康德二年四月一日施行之

關於專賣署緝私官及緝私員被服及屬具給與規程

第一條　緝私官及緝私員之被服及屬具均依另表分別支給代價

第二條　被服及屬具之代價在新任或復職者由發令之翌日起在退官、退職、休職、轉任或死亡者於發令或死亡之當日止按日支給

第三條　關於被服及屬具之代價支給辦法除依本令外準用文官俸給支給細則

附則

本令自康德二年四月一日施行

專賣公署所屬緝私員被服給與規程廢止之

別表

區分	緝私官	緝私員
月額	四圓	三圓五角

全國各專賣署名稱已決定、發表如左

△專賣署

名稱	地址
奉天專賣署	奉天市
安東專賣署	安東
營口專賣署	營口
錦州專賣署	錦縣
四平街專賣署	四平街
新京專賣署	新京特別市
吉林專賣署	吉林市
濱江專賣署	哈爾濱特別市
龍江專賣署	齊齊哈爾市
熱河專賣署	承德

△專賣署分署

名稱	位置
奉天專賣署山城鎭分署	山城鎭
安東專賣署、長白分署	長白
臨江分署	臨江
通化分署	通化
營口專賣所遼陽分署	遼陽
錦州專賣署山海關分署	山海關
四平街專賣署鄭家屯分署	遼源
洮南分署	洮南
通遼分署	通遼
吉林專賣署間島分署	延吉
濱江專賣署富錦分署	富錦
依蘭分署	依蘭
牡丹江分署	牡丹江
海倫分署	海倫
熱河專賣署朝陽分署	朝陽
赤峰分署	赤峰
平泉分署	平泉
凌源分署	凌源
龍江專賣署克山分署	克山
黑河分署	黑河

質責決議斷不能受諾
德向國聯及各國抗議
傳國際談判德仍有參加可能　意大利政府當局非公式見解

德政府已向出席國聯理事會之各國代表、送出書面照會對於理事會四月十七日、所通過反對德國重整軍備之決議、提出抗議（二十二日柏林電）

希特勒總統對於國聯理事會通過之對德質責決議案、於廿日晚公表德政府之覆文、又當公表以前、駐德各國大使均將覆文抄本電致本國、查其對國聯之正式覆文內容如左

德國政府關於四月十七日國際聯盟特別理事會可決法國政府提出之質責決議謹聲明各節如下

一、投票贊成諸國殊無有對德以審判者而投票之權利

一、該決議對於德國具有擬予以新特殊待遇之企圖

一、因而德國政府斷然不能受諾

又德政府對於決議中包括之諸問題近擬聲明立場云（廿二日柏林電）

據外交界息、國際間現下進行之各項談判、德國仍有參加之可能、二十日午後、德國因國聯理事會之決議案、對英、法、意各國所提出之抗議、一般人原以爲措詞必甚粗率、不合外交慣例、俟發出後、並不如是、足見希特勒接受外交當局之勸告、而以和緩式出之、然德國參加國際談判之可能、已由外交當局設法加以保留矣（二十二日柏林電）

意大利政府當局、以德政府之强硬抗議、乃國社黨輩之惟敵是視主義表現、有並不視之爲偉大問題之光景、外交當局二十日非正式談如左

德政府之抗議通牒、可視之爲以對內政策爲出發點者可見希特勒總統現除表示强硬態度已無他策、同時此次通牒其爲訴諸於美國大陸之輿論者、亦無疑問餘地、要之、吾人並不能因其通牒字句强硬、而表面的接受之、尤以在此通牒開有第二次之聲明、故政府當局德國提出何等積極的具體的提案以前並不執任何行動云（羅馬電）

德對國聯照會後
英又對德抗議
但內容如何現尙未發表

德國比魯將軍、星期在柏林代表外長諾意拉、發表口頭抗議反對英國在斯特萊薩與日內瓦之態度後、二十日英政府接到來諜、對於德國對國聯照會之抗議、已提出抗議其內容尙未發表（二十二日倫敦電）

五月下旬
由東京啓程
陸相來滿時　逗留三四週

林陸相以機關說及內閣審議會問題大體已見解決、乃決定赴滿洲視察、現正命關係當局進行準備中、聞將變更前此預定、而於五月下旬由東京啓程、預定在滿勾留三四星期（國通廿二日東京電）

英策動延長滇越路
連貫川滇緬甸
對內政外交之重大籌畫　蔣密秘視察雲南之軍政

滬訊、現留駐貴陽之蔣介石有圖一舉而解決對西南問題不日將經雲南赴廣東之說、據消息靈通者之觀測、欲解決廣東、以疏通胡漢民爲先決問題、如果蔣氏入粵、必先在未入粵前、先入香港、直接與胡氏會見、率直吐露本人對黨政軍之經綸、而求合作、據中央社通訊報告、謂蔣委員長業於七日由貴陽飛昆明、在該處留三日、視察雲南軍政情形、於十日內折回貴陽、當此之時、何以蔣氏忽赴雲南、一般人士頗爲注目、或謂蔣氏此行、不僅爲內政問題、與英法領邊境問題亦有關係、據可靠方面之消息、謂因蔣氏必須在昆明與英法兩國代表相會見故有此行、但於此次短期間之留駐中、曾否舉行此會見則不得而知之、蓋英國方面目下正在策動、除希翼廣九鐵路與粵漢線平漢線三鐵路連絡外、更欲將從緬甸越國境至雲南騰越之滇越鐵道延長至四川、最近已由重慶派遣專員赴成都及貴陽、一說此事實受意於英公使賈德幹者、法國方面、希望將從安南通昆之鐵路延長至四川、英法間在表面上似成對立情勢、但兩國之間、似乎已經成立何等之諒解、總之、以蔣氏入雲南爲機會、對於此種大計畫之實行、欲求蔣氏之諒解、一般人士對於蔣氏之入雲南皆非常關心、即因此故、英國此種鐵路計劃、由欲在從四川經雲南至緬甸之一條路線上發見中英經濟合作之關門、故從軍事與經濟兩方面皆具有遠大之理想

査調黔西善後

蔣介石以貴州西北各縣殘匪已肅清善後急待進行特派員赴黔西大定一帶調查一切云

齊昂鐵路公司廣告

齊昂鐵路公司全體股東均鑒逕啓者案查本公司股票自前滿光緒卅四年開辦領發訂有股票條例俾各股東遵守嗣以傳流日久輾轉讓售多不按照條例辦理向未到公司更名註册以致紊亂不堪民國五年雖經換發一次又多遺漏遂致新舊參差眞僞莫辨對於股東之權利無由明確即於本路義務貢獻上亦多窒碍茲因淸理以上弊端經本公司監察會議表決爲整理股票務期徹底起見首宜鑑別淸理藉免混淆而昭鄭重即定自陽曆三月十五日起至五月十五日止陰歷二月十一日起至四月十三日止兩個月爲限凡持有本路股票者無論新舊一律應即繳送公司姓名單及印鑑一份一併送交公司存查以憑領取股票之用由本公司核驗註册幷須備戶主經考核後再行發還或換發新股票屆時另行通知其有遠道不能親到者函寄或委人代辦均可但通訊地址務須詳明註載並戶主須於股票左上角加蓋印鑑之戳記事關股東權利幸勿輕忽除佈告外特此急告

康德二年陰曆三月十六日

龍江齊昂鐵路公司啓

瀋陽商務印書館分館代上海總館發售

本年度日出新書預約簡章

敝總館自前年起、規定日出新書、少則一種多則數種、兩年以來、從未間斷、上年度共出七二二種、八一七册、每日出版平均在兩種以上、總定價爲七百七十三元七角九分、所出各書、均爲一時之選、茲爲便利採購新書及節省購書費用起見、特訂日出新書預約簡章於下

一、上海敝總館在本年度內、除星期日及休假日外、規定每日至少出版新書一種、多則二三種、預計全年約出新書五百種、總定價爲四百圓

二、凡在本年四月底以前、按左列各項預付定洋者、無論選購前條何種新書、均享有左列優待之權利

甲、圖書館一次預付定洋一百圓、選購新書、按定價對折計算

乙、圖書館一次預付定洋五拾圓、選購新書、按定價六折計算

丙、個人一次預付定洋三十圓、選購新書、按定價六折計算

丁、學生經肄業學校證明、一次預付定洋十五圓、選購新書、按定價六折計算

本簡章所稱日出新書、係本年內在本館出版週刊所載之本館日出新書、所有預約特價書、教科書及雜誌、不在此例

甲、乙兩項購書每種以兩部爲限、丙丁兩項購書每種以一部爲限、郵費均另加、所交定洋按上海通用大洋計算、照當日行市、另加滙水、分館概不加價

三、定戶交款購書新法、分下列兩種

甲、定戶憑條購書、此種辦法、祇適用於通信購書定戶、於收到定洋後、當即寄奉定洋收據、並附上空白取書憑條一本、（用完可續領）但定戶須預留印鑑、嗣後開條取書、即以該印鑑爲憑

乙、憑摺購書、此項辦法、祇適用於門市購書定戶、於收到定洋後、當即奉取書憑摺、嗣後定戶購書、本館發書、均以該摺爲憑

四、定戶一次、或分次購書、其折實書價、未超過定洋時、所有書價及郵費、即在定洋內抵算、如已超過、須續繳原存定洋之半數、得繼續享受對折、或六折之權利、無論取書憑條、或取書憑摺、自本年十二月底一律結束、由本館開具結單、送交各該定戶、如定洋尙有餘款時、憑摺購書之定戶、可持憑摺、向原定書處領取餘款、憑條購書之定戶、可在結單上加蓋印鑑、但未屆年終、定戶不得中途收回定洋、如不來領回餘款、由本館代爲保存

五、定戶須向原定書處選購新書、如欲變更選購地點、須取得原定書處之同意、並辦妥移轉手續

六、本館發送各書、概不退換

七、取書憑條或取書憑摺、如有遺失、須覓殷實舖保、向原定書處掛失、並登報聲明、一個月後、方可註銷補給

八、欲預定本年度本館新書者、請將定洋面交或交郵局掛號寄交奉天鼓樓北本分館收轉

康德二年三月一日

商務印書館瀋陽分館訂

瀋陽商務印書館

自四月八日起至四月二十日止

選出書籍一千餘種

廉價出售

另印目錄　函索即寄

參考雜書七折　兒童用書八折

廉價目錄以外各書　仍照向來售價發售

瀋陽商務印書館代上海商務印書館發售

（一）預約書　宛委別藏四十種

定價八十元、預約價五十元、郵費二元一角（在奉交款另加匯申匯水）

預約期　本年三月一日起至五月底止　出書期　本年六月底至九月底

此書爲淸阮文達公搜輯四庫全書所遺之秘籍久爲士林所推重本館于復承故宮博物院擇宛委別藏未刊本四十種交本館印行俾與四庫珍本聯璧合全書分裝一百五十册六開本用手工連史帋以金屬版影印書根上加印書名册次凡前已定過敝館印行之四部叢刊百衲本二十四史及四庫珍本者特別優待照九折收價

（二）特價書　緝遺齋彝器考釋　共十四册

定價三十五元、特價二十四元（在奉購買另加匯申匯水分館概不加價）

特價起迄期本年三月一日起五月底止

康德二年三月一日

鴉片・嗎啡 斷癮迅速安全

福モナール 福嗎那兒

嗎啡類中毒患者苦惱中心乃為禁斷症狀也

禁斷症狀又稱禁避現象或中毒症狀、係於體內缺乏嗎啡類麻醉藥時發生之症狀、即或覺不快感、恐怖感、不安感、或發現惡寒戰慄、流涙、欠伸、不眠、食慾減退、頭痛、神經痛等種々症狀、或陷人事不省、虛脫、狀態甚至暴發心臟痲痺、而致一命嗚呼者、往々有之

於是患者為免如此可惡的禁斷症狀、非始終攝取一定量之嗎啡不可

福嗎那兒、能抑制患者所覺最苦痛之禁斷症狀、連互長時間不易發現、結果雖將嗎啡類麻醉藥之注射量或用量、予以急激截減、亦不覺何等之苦痛

例如平常需施用每次五—六管量之患者、如使用福嗎那兒、則僅以二—一管量之注射即可滿足、如此而每次遞減用量、最後達到不需藥針、而能於愉快自然之中、完全與藥脫離也、一面嗎啡類用量愈低減、食慾愈加、夜得安眠、榮養健康加速恢復、顏貌立變、較前判如兩人、趨於快藥之境

末期重症患者、如併以靜脈用嗎那兒、交互使用、則尤能提早治療期間而收良好結果

包裝	靜脈用	皮下用
5管入	¥ 2.20	¥ 1.80
10管入	¥ 4.00	¥ 3.30
20管入	¥ 7.00	¥ 5.80
50管入	¥16.00	¥13.00

滿洲國及關東洲特約販賣店【順序不同】

大連市浪速町 日本賣藥株式會社
同 吉野町 大正堂商店
同 信濃町 太洋堂商店
旅順 乃木町 田中濟生堂藥店
同 若葉町 宮竹藥店
新京日本橋通 井上誠昌堂
新京吉野町 大和藥房
新京城內大馬路 安達藥房
新京日本橋通 大正堂支店
新京三馬路 丸三大藥房
奉天浪花通 井上誠昌堂
奉天浪花通 鶴原藥房
奉天加茂町 日本賣藥株式會社
奉天小西關大街 井上誠昌堂
同 小西關大街 佐藤廣濟堂
安東縣市場通 一木且治藥店
同 七丁目 井上誠昌堂
遼陽大和通 安達藥房
營口市北五路 新井藥房出張所
哈爾濱道裡石頭道街 旭昇號本店
哈爾濱賣買街 正陽八道街 泰昌堂藥房
哈爾濱實五八七站 南馬路 日本賣藥出張所

製造元 大阪市東區道修町 順天堂醫化學研究所

發賣元 株式 田邊五兵衛商店

FUKU MONAL

奉天

省市縣三署聯合舉行 穀雨節植樹典禮盛況

機關職員中小學生參加者千餘 省長廳長及于司令等相繼致詞

四月廿一日穀雨節、為我國舉行植樹典禮之日、省署奉令、由省市縣三署聯合擴大舉行、地址在東陵前、新開河北岸、是日天氣清明、惟春風大作、紗土乘空、稍覺美中不足、各機關重要職員無不出席、中小學生前往者千有餘人、臧省長于司令、曹實業廳長、長竹[illegible]務廳長、三谷廳長、尹縣長及各東首領、均親身到塲、塲中心高豎旗桿、懸掛國旗、萬國小旗圍繞、南部排列各校學生黃色校旗數十餘面、飄揚空中、頗呈壯觀、北面設禮棚禮棹等物、於午前十一時職員齊到、振鈴開會、全體環向國旗行三鞠躬禮後、首由曹實業廳長致開會辭、大意謂自建國以來、庶政維新、百廢俱舉、今日植樹典禮業已三週、盡力提倡植樹希全國為豐美森林、以使民裕國強、多蒙各界機關首領光臨、學校學生多數參加、十分感謝、繼有省長訓詞、謂樹木乃人人所必須、可調和氣候、防止水旱、實與國家有密切之關係、且我國地當溫帶、土質不燥不濕、最宜種植農林、故應充分提倡植樹、各地人民能努力按期植樹、將來全國綠化、是所至期、再有于司令致詞、實業廳農務科報告、後有尹縣長演說畢、乃起始植樹、各機關職員與全體學生、均在東部、每人植樹苗二株、並蒞省長于司令等主要首腦至東陵前、親手植樹、於午後半時即植樹完了、同時乃攝影散會、各人紛紛登車返城、照風拂拂、蕩漾不止、美麗春景實令人心曠神怡、留戀不舍、此次值樹共四千餘株、可謂不遺餘力提倡矣但雖植而不護、恐多枯乾難生、望各方多加保護、使之速長、方不負耗費鉅額經費多人之精神云

風高物燥省垣連朝 發生火警三起

燒鮮人平房三間稻草千餘斤 東華門警隊舊警服裝全被焚

奉天西塔大街北胡同、門牌一百六十二號、有朝鮮人金頂善開冷麵館一所、住平房三間、西房山堆有稻草三千餘斤、於本月廿日夜間十一時、不知何故起火、因夜間人均入夢、及發覺後、火勢已大、稻草平房連續延燒、並燒鄰家趙姓市房四間、及至城內商會消防隊與其他消防隊到塲努力救熄、房屋與貨物均已燒毀、損失房價千元貨物三百餘元云

廿一日上午狂風刮起、又接連發生兩處火警、消防隊大有捕救不暇之勢、於八時許東華門外警察隊院內、房號小平房一間、現藏舊警察服裝無故起火、平房服裝全燒、幸早救滅、未得蔓延、損失百數十元、此火方熄而大東門外、黃土街分所管界興順街門牌八十七號門召師家、十時五十分許又發火警、因房上煙突串火、落於院內禾楷與豆楷堆上、致立時起火、紅光沖天火勢甚烈、但消防隊車到火熄只燒禾楷五六十梱豆楷一堆云

市商民共担防空費 決定支配辦法

商會幹部人員開會議決 按每商號資本實項均攤

奉天全國防空協會支部、積極進行防空計畫、日昨四月廿一日、擬定由本市商民公共擔負防空費十七萬元、本市商會接信後、現已決定分配辦法、由該會幹部人員開會議定、按每家商號資本與實錢數均攤、廿二、廿三日即可通知各家商號云

兩人計騙洋車 一名被捉獲

夥犯曳車逃逸

市內自從發生乘客用詐術拐騙洋車以來、而車夫墜其術被騙、致受損失者、已不可枚舉、幸近來警方偵查嚴緊並車夫等互相警告、均存有戒心、對於乘客中之零買物件、及換零錢者、加十分之注意、故最近受其騙者、畧見減少、然新拉車之車夫、因不知其中之奧妙、以至受彼輩之拐騙者、仍時有所聞、在昨天午間、大西關又發生大同小異之騙車案、騙犯當塲被捕、洋車被其同夥拉走無踪、今將該案經過之情形詳誌於左

大東邊門外土山子分所界內住有王志寧者三十歲、山東嶧縣人、因被生活所迫、於數日前由某車廠租妥洋車一輛、在街拉坐、僅及三日、於昨天午間、由城內皇宮西首教育會門前拉一乘客至大西關、同時另有一人、亦呼車同行至大西關篦子胡同、該二人即一同下車、其一人將各人所坐之車開付車資、而車夫遂拉車走去、王志寧所拉之客人、當時掏出國幣一元、令車夫赴附近購買花生糖菓等類、伊仍坐車上等候、該王某雖係新拉車、但對於乘客騙拐洋車之事、曾聽旁人議論過、故雖持錢買物件去、而不斷的回頭看覷覺知未待買完、再回頭看時面同行之乘客、已將伊車及乘客拉走、該王某當時大驚不顧買物、即隨後追趕、該二騙犯見事不佳、乘車者遂跳下車來、向西北而逃、拉車者反向南跑去、該王某之目標完全注射在所拉之客人身上、故追至同善堂門前、始將其人捉獲、而車反被其他一人拉跑、該車夫亦無法再追、僅將捉獲之人扭至西關警察直轄分所、經所長李一清審訊之下、該人供稱名姜見禮年三十九歲、素日以打鞋釘為業、但無相當住址有時在某嗎啡館、或東邊門外桑家墳王姓家居住、所供各項、並不承認、李所長見某當塲被車夫追獲、尚敢狡展不認、殊為可恨已極、至如何結果尚不得而知云

蓋平饑民救濟會 第一次委員會

各法團首領均至縣署列席 議定大會簡章與捐欵辦法 (續)

乙、討論事項

一、本會簡章草案附簡章

說明、本會以救濟境內飢民、免成餓莩為宗旨、總分會均已先後成立、亟應積極進行、辦理捐一切事宜、茲經擬定簡章、計十七條、以便有所遵循、而利賑務、如何之處、提付公決

議決、照原案修正通過

二、本會捐募辦法案、附辦法

說明、援溺救災、固不乏樂善好施急公好義之士、竭盡善藏、以濟貧苦、彼鄙吝自封、富而不仁者、則錙銖必較、對於鄰里災害、漠不關心、實屬有礙賑務之進行、茲經釐訂捐募辦法以為捐募之標、而收事半功倍之效、是否可行提付公決

議決、照原案修正通過

三、客籍各機關捐助辦法案

說明、縣屬各機關主官、及職員並傭員等、均按月薪十分之一輸納助賑、各主官仍須特別捐助至客籍各機關、應如何捐助之處特徵求各客籍機關主官意見、以便進行

議決、法院及稅捐局、均願準照縣屬各機關之規定辦理

四、商界捐助辦法案

說明、各機關團體及農戶之捐募、均有相當之規定惟關於商戶、並無確定數額、亟應釐訂捐助辦法、以昭劃一、而期公允、如何之處、提付公決

議決、各商戶輸納商捐一季由財務局經收、其鉅商富賈、及各殷實商號之經理人、並須特別捐助

五、特別捐欵、應如何進行案

說明、關於特別捐欵異常複雜、辦理亦恒感困難、究應如何進行之處、提付公決

議決、一、客外蓋籍官商、由總會分別函送捐啓、請予捐欵

二、組織審查委員會、對於有特別捐助之資格者、共同審定、以便進行捐募、當公推八區各區長、及侯顯謨、遲慶春、李榮孝、高學本、楊慶春、馮展謨、王乃書、並李聯仲等、為審查委員、於六日起開始工作

三、組織募捐團、携帶捐啓勸募、按照審定之特戶分途收據、募捐團計分兩組、由縣長參事官充任團長、副參事官及指導官為副團長、并公推侯顯謨、金淑翹、牟宗洲、姜益會、馬宗仁、孫世柔、王烈堂、王會三、任仲三、許香圃、李榮孝、李陰棠、于金聲、王琨、馬國珍李盛仁、楊秉寅、為募捐團團員

(未完)

新京

於吉垣檢閱公畢 南司令官歸京

各要人多至車站迎迓

新京駐滿全權大使關東軍司令長官南次郎大將、日前去吉林省垣檢閱所轄部隊、現已檢閱公畢、業於日昨(即本月十九日)午前十一時三十二分、搭乘京圖線列車返京、當時至站歡迎者有名波副官、板垣副參謀長岩佐憲兵隊司令官、長岡關東軍總長、廣石新京警察署長、以及其他各要人不下數十名之多、車站前之狀況頗極一時的隆盛云

奉迎皇帝陛下 鄭大臣赴連

鄭國務總理大臣為奉迎皇帝陛下回鑾、定於本月二十日午前十時搭乘亞細亞號特別急行列車由京出發就道大連當晚下榻於星個浦大和旅館二十六在連滯留一日、二十七日扈從乘玉輦回京云云

全國綠化運動 植樹舉行程序

帝政記念全國綠化運動第二回植樹節舉行程序

一、學生入塲(第一振鈴)

二、來賓入塲(第二振鈴)

三、開會致辭(特別市長)

四、奏樂

五、實業部大臣講演

六、來賓講演

七、赴植樹地(第三振鈴)

八、植樹(第四振鈴)

九、復歸會塲

一〇、奏樂

一一、閉會致辭(國都建設局長)

一二、分發記念品

期日 四月二十一日午前十時

會場 南嶺競技場

各要人餞別 吉澤前領事

新任新京總領事館總領事大田為吉氏、業於日前搭乘南滿亞細亞號特別急行列車抵京着任、等情已誌本報、現由新京地方事務所長金特別市長、新京商業會議所會頭、區長代表、居留民會長諸氏、共同發起、業訂於本月二十一日午後六時三十分、假頭道溝大和旅館為前任總領事吉澤清次郎氏舉行官民合同送別盛大的宴會云云

財部招集稅務會議已閉幕

共舉行三日 徵署長意見

財政部當局為統一各種租稅制度、特召各地稅務監督署長抵京、開催署長會議等情已誌本報、是以各地稅務監督署長均先期來京參加會議業於日昨會議公畢、該會議共舉行三日、第一二兩日為營業稅業協議、第三日關於酒稅協議、並徵求各署長之意見一致始告事竣云云

孟家橋分所管界 發現被害男屍

警廳檢驗後飭屬嚴緝兇犯

新京市內北大街趙姓全家被害大慘殺案發生後、一時轟動全市、詎料又於本月十八日午後七時許、在長通路警察署直轄孟家橋分駐所管界內孟家附近有一年二十四五歲無名被慘殺身死男屍一具當被路人發現至該管分駐所報告、該所聞報、遂急以電話報告首都警察廳、當派荒井司法科長率同古賀搜查班長等至實地檢驗、一面飭市內所屬各警察署一體協力嚴緝兇犯、能否破獲容訪再誌

富屋洋行 何來黑烟

新京市內頭道溝富士町三丁目八番地商號富屋洋行、於本月二十日午前九時三十分突然黑煙瀰室、該店主人富見勇造氏、以屋內起火、當急以電話報告頭道溝消防隊旋該隊趕到、猶見黑煙滾滾遍視屋內、並無着火之處、逾半小時之久、黑煙始散、消防隊終未得其起煙真象

欲租公園地者 速至局報名

規定投標方法

國都建設局長阮振鐸氏、查本局所管大同公園內特設之賣店及寫真營業用地、應按左開辦法許可使用、頃特發出佈告略謂、凡希望租用者、仰即詳閱另定之投標須知來局報名可也、除揭載政府公報外合行佈告週知、此佈

計開

一、投標方法 競爭投標

二、投標地址 國都建設局庶務科

三、投標日期 康德二年四月二十五日午前十時

四、開標日期 康德二年四月二十五日午前十一時

五、使用地址(種別)(面積)(種目)

甲、一處六四平方米達賣店乙、一處四八平方米達賣店丙、一處三〇平方米達賣店丁、二處二〇平方米達寫眞

六、使用期間 自康德二年五月一日至同年十月三十一日

七、使用價格、以投票最高價額為仲標

關於詳細情形逕向本局計畫科(電話四〇一四號)訊問可也

金州

沿海漁業 許可發表

金州沿海住民操漁為業者頗夥、俱經官署所允許、方能操作、今將經官署照關東州漁業規則許可為業者、特行公表、記之如左

金州管內大孤山會、馬殿喜孫元福一、趙日隆三、李永秀一、姜喜恩二、山田宗義一云

營口

春季清潔 檢查日程

新市街日本警察署、及舊市街領事館二機關、關於昭和十年度春季清潔定期施行擴大之檢查、新市街方面五月日九、十日、十一日三日間舊市街與河北農村方面、十三日、十四日十五日三日

植樹典禮 隆重舉行

營口縣公署、近奉省公署訓令、奉教禮第一〇〇號之二內開為令飭事、案奉文教部第二六號訓令內開、為令遵事、查本年四月二十一日為植樹節、仍照上年成案、實行種樹、仰該省長迅即轉飭所屬一律遵照辦理、並將辦理情形、具報等因、奉此除分行外、令仰該縣遵照辦理并將辦理情形具報備查等因奉此故本埠縣公署、於是日午前十時、在東海關公花園召集各機關首腦、併紳商學各界、舉行極其隆重之植樹典禮云

奉天法院旁聽記

結褵十數載之夫婦 祇緣性情不合

再離散衍合意請求離婚 調解成立從此勞燕分飛

時代薰染、潮流所趨、而近世之男女夫婦、稍有口角、或双方[illegible]有意見、兩方決不相容、不肯諒解、即惹起離婚悲劇、幾無日無之也、本市有吳文升者、新民縣人、現年三十六歲、現住本城、大西邊門裏成平里、在教育界任職從小過媒訂娶本縣吳鄭氏為妻、過門後双方感情就不睦、終日彼此祇為陌路人一般、後來又生一個男孩子、現年六歲可是夫婦感情雖然不能恰意但亦相處十年之久、忽於今日、業經双方同意、狀訴瀋陽地方法院、請求調解、茲將當庭問答情形記下

問、吳文升你今年多大歲數啦？

答、我今年三十六歲

問、你是那縣的人呢？

答、我是新民縣的人

問、你是作甚麼的事？

答、我是教育界

問、現在你住那兒呢？

答、住本城成平里

問、吳鄭氏你今年多大歲數

答、三十歲

問、你原籍是那兒呀？

答、新民縣！

問、現在住在什麼地方呢？

答、住本城大西邊門裏成平里

問、你和吳文升是什麼關係呢？

答、是夫婦的關係

問、你們是從小夫婦嗎？

答、是的

問、你們有婚書沒有？

答、沒有那時候

問、你們多咱過的門啊？

答、我十七歲過的門

問、有小孩沒有呢？

答、有一個小孩

問、小孩是男孩還是女孩呢

答、男孩

問、小孩子今年幾歲啦呢？

答、六歲了

問、吳文升你因為什麼請求調解、你說說

答、我們結婚後、彼此的意見就不合本來夫婦是終身的伴侶、並得須有濃厚的感情、性質也得相合、方可終身偕老、我倆的性情根本就不能相容、所以越處越遭越處越遠、就好像冰炭決不能入爐的、所以就雙方同意、乾乾脆脆的脫離的痛快、免得苦惱？

問、吳鄭氏你和你丈夫離異有甚麼理由

答、我們性情不合、感情不好、彼此都願離開的、所以請求離異各不相涉

問、你們離異雙方都願意嗎？

答、都願意啦

問、可是你們這個小孩子歸誰呢？

答、誰也不要

問、誰也不要這孩子怎辦呢？

答、歸他奶奶

問、你們眞有些古怪、過門十來年都能相合相投、並又生下小孩子、還想離婚你們要想々婚不是好事情、我勸你們還是回去好好過日子好了

答、我們不能再往下處了、因為感情沒有了、情意也盡不能相處了

問、你們因為盛情不好就離嗎？

答、是的

問、你們離了後、能不能後悔呢？

答、不能後悔的

問、你們双方既然這樣決心調解當然成立

答、是

問、好吧你們畫押等送達調解筆錄吧

答、是

推事宣諭下去、遂閉庭云

海城

為促進賑務之進行 組賑災委員會

會長會員三十餘名已選出 成立後派員極積從事工作

本縣陳長縣、以籌賑會雖經成立、但管理賑務、督催災欵、支配人位等關係極重、會令紳商等、從速組織一賑災委員會俾負責辦理、遂於十八日、假農會開會、經大衆推選、陳縣長為名譽會長陳子貞為正會長、並推選籍廣南等卅名為委員、該會長等、皆為一邑之慈善份子員今一日告成亦災民之福星也

又訊本縣賑災委員會、自經正式成立後、即由會長委員等、開會討論結果應先從調查災民入手、遂將調查員選派如次、二區調查員李興歧、李希源、潘會泉、六區丁潤華、趙廣南、趙夢九、李玉萱、七區張芝山、李香子康等八名不日即開始調云

連載小說 落霞孤鶩 (六六)

第十一

(張恨水著)

所舉非人明明空弄巧　相知者我脈脈已傾心

牛太太道：院長給瑪玉如介紹的這個人、若是來呈文領娶呢？黃院長道：當然照准牛太太道：他姓什麼？叫什麼？說若他不來領娶呢？黃院長摸着鬍子想了一想道：他姓江、名字我記不清楚了彷彿有個春字、據我的朋友說他看相片子的時候、是非常滿意的、二人接洽之後、不見得反不同意、牛太太道：這人是個教員、怕不有時髦的女學生可找、他一時高興答應了、事後他要有什麼階級觀念、就怕不肯來了、黃院長點點頭道：這也顧慮得是、一說到是救濟院的女生、就不能引起人家重視了他不來就罷、終不成我們把他用帖子請了來、漫說我們給女生找人、就是自已親生的女兒、也犯不着這樣去俯就呀、牛太太笑道：那就是了、我猜錯了、以為是院長什麼有關係的人呢、黃院長道：這個嫌疑、我們可是要閃避的、就是偶然給她們之中一二個人介紹、也要經過正當手續、讓她自已去取決有關係的人、却是介紹不得既怕人家說我們作人情、又怕女生說我們用勢力來壓迫人、好意倒會弄成惡結果呢牛太太聽說一句、答應一聲是、更無話可說了、黃院長因為要上天津去、交代了一番、先走了、牛太太心裏自道了一聲慚愧、幸是不曾把所要說的話說出來、若是說出來了、準要碰一個大大的釘子、那纔無味哩、當時把這一件事忍了回去、就不曾再提、在玉如自已、原也不放心猜定了牛太太介紹成功了的話、必定還要回來再說、現在並沒有來、可見這事已經打消了、心中好個歡喜、又過了一日、門外的老警察傳了信進來了、說是有個姓江的要你出去、你見不見呢？玉如一見落霞不在屋子裏、連忙向警察搖着手道：別言語、別言語、警察以為是她怕羞、笑着站在院子門外等、鄧看守忽然跑了來將玉如拉到屋裏、低聲道：那是個人來了、玉如笑道、司請你別作聲、在院子裏等着我、我一會兒就來的、去罷去罷：說着、兩手將鄧看守向外亂推、鄧看守笑道：這孩子發瘋了、怎麼把我亂推把我推摔倒了、你也就是一個麻煩、玉如藏、在屋子裏笑着、一會兒出來、只見她臉上將擦面牙粉、擦得雪白的、頭髮也攏得溜光、鄧看守一見、不由得抿嘴一笑、但是怕女孩子們害臊、便將頭偏到一邊去、警察道哇！別讓人家在外面儘等了於是三人出來、一同走到接待室來、玉如一出裏院門一雙明如秋水的目光、早似兩道閃電一樣、一直射到接待室、及至快要走到接待室門外了、也不知何緣故、腳步放慢了、頭也低下去了、只在門外、一撩眼皮、向裏一看、便見一個穿淡青綢長衫的少年、坐在椅子上、已迎面站立起來、一點兒不錯就是從前所遇到的那人、只是稍微有點清瘦了、警察在前、鄧看守繼之、走進屋子來玉如在門外停了一停、然後垂着頭、挨門而進、只一進門、玉如就不向前了、頭越是低得很、鄧看守知道她性情很大方的、今天忽然變了態度、却是猜想不到、

本社啓事

逕啓者茲委任李存萬君為稻仁分社長嗣後各界如有訂閱報章或刊登廣告者希與李君接洽可也此佈

介紹大命相家郭經九

精奇神斷特指迷津之郭經九對於周易奇門揣骨相大批命理經驗二十餘年遐邇知名曾經算過文武官員紳商大賈閨閣名媛均神奇稱贊彰往查來定終身之興衰實前車之明鏡因郭君數理精妙特此介紹也請親臨一談方知奇驗

介紹人 衣瑞亭 張益三 金錫九 馬星垣 楊鴻彬 劉卜忱 于經昌 鄭贊周 關錫侯

求職近徑 短期職業專授

測量科 兩個月畢業、測量、製圖、日語報名費一圓

照像科 一個月畢業、學費每月十圓備有宿舍、隨時插班學費、實習費、伙食費合三十圓、男女隨時入學、詳章要二分郵票

奉天市小西邊門裏斗宮 滿洲測量學院

力勝楚霸王

保衛爾

霸王力大人所共知然垓下一戰卒至烏江自刎未保天年何則蓋心志頹喪毅力消失心身不健有以致之耳近今科學昌明「保衛爾」應運而出驅除此種缺點猶疾風掃枯葉此各國醫博士及衛生局所共認而證明推獎者也「保衛爾」內含貴重成分足能改造體質增加血液健腦壯心滋益精髓促進新陳代謝補體強骨精神飽滿作事不倦遇事果決具大無畏大毅力精統神一金石可開效莫大焉霸王其下陳者耳

(滿洲帝國全國各商埠各大藥房商店均有出售)

奉天三緯路日長電話四一八四番

總經理 英商 和記洋行

神效牛肉汁

戒煙聖藥 蓋氏特效戒煙丸 說明書函索即寄

總批發處奉天鼓樓南路東 世德藥房啓 借川電話三九〇六

痔瘡救星

您若患痔瘡便血、肛門裂創、痔瘻痔核、一般肛門病時、可到奉天鐘樓南一署前胡同三號李郁生寄廬診治不收診費貧者施藥

瀋陽電影院

廿一日起演 連演四天

聯華影片公司出品

神秘女明星 談瑛 最新作品！

良宵

▲性的本能是否應該抑制？▲禮教與宗教的力量是否可以克制人性？▲本片提出這莊嚴的問題讓大家來找一個答案、

招募日本產業視察團

勿失良機

季期 出發五月十日 歸期六月三日 共遊行二十五日間

報名期 五月五日止

費用 金一百四拾五圓也

遊途 京城、釜山、下關、嚴島、大阪、奈良、京都、橫須賀、橫濱、東京、日光、富士山、名古屋、神戶、別府阿蘇火山、熊本、福岡、門司、其他

行程 (報名期)

主辦 日滿旅行協會 大連市聖德街五丁目二一四番地

日本國際觀光局(各處分局)

後援 滿洲報社

詳細日程報名單函索即寄

安東

九連城鎭大火 延燒十三家
焚毀房屋三十餘間 損失計達兩萬餘元

安東縣一區九連城鎭商民、住屯頗稱繁榮、日前十六日午後三時許、該鎭街中住戶王恩普家房屋、忽火發冲天、附近居民、奮勇灌救、終未稍息、旣而電知市內消防隊協及守備隊、警察隊等、驅車趕到、猛力撲救、始得消滅、計被災戶王恩普石玉林張木舖較姓理髮處、及王劉楊等戶十三家、燒毀房三十餘間、延燒至二時之久、損失計達兩萬餘元、並聞起火原因、係由較姓柴梁所起、竟致延燒十數家之災云

一區各村連日 十數起火警
匪入所爲歟 眞像尚不明

安東縣一區大樓房村、住戶毛瑞亭家、於九日夜十二時許、被人放火、延燒四家房屋、三十餘間、及燒斃毛家六歲女孩一名、已誌昨報、玆續誌該區火警之頻仍、分列於下、十日該村村長陸耀家、深夜十二時被人放火、延燒轉角耳房一間、幸發覺尚早、當即救下、同夜陸耀地戶牟姓家、被人發火、燒毀土下屋八間、又同夜該村村副邢某住宅、被人放火全部焚燒、因夜該村住戶崔尙武家房屋被人放火、延燒十餘間、又同夜該區九連城河西馬家粉房、亦被人放火、發覺尚早、當經救下、又同夜該村副辛某家地戶于士永、被人放火、延燒屋八間、草一梁、同夜村戶王姓家、被人放火、延燒耳房一間、草一梁、十三日該區太平村村長夏玉田家、被人放火、延燒耳房一間、把毀一間各等情、究屬匪人抑或奸人所爲、槪不得知、事太離奇、容訪續誌

植樹節典禮 程序已擬就

月之二十一日爲穀雨植樹之期、會誌前報、玆省署以植樹期已迫、至斯日植樹典禮儀式、現已擬就、附錄於下(一)全體肅立(二)向國旗行三鞠躬禮(三)實業廳長致辭並報告植樹之意義(四)省長致訓詞(五)來賓演說(六)到場人員各自植樹木二株、標記姓名紀念云

救濟民食 增加會費

安東市商會、現遵董事會議長表決、爲接濟四鄉民食、加增會費、現屆徵收之期、特佈告週知、爲告事、查得本年上期會費、即屆收交之期、仍按歷年分級攤費數目外、加全市路燈費二成、去年業經公佈、照收在案、本年春、因四鄉民食缺乏、急待救濟、前在縣公署會議、急由全市商民擔任、國幣六千元、於四月一日經本會全體會董會議、以本期一二三四五六等月計半年會費、約共收國幣三萬元、應再按二成加收、六千元接濟四鄉民食、以符原議、當場議決、全體通過、合行印刷佈告全市衆商號、一體知照、本期會費、照原攤數目外、路燈費及民食、共加四成、即便派員催收、其各照繳勿延、切切此佈云

增設警署 更調署長

安東縣共分六區、分設各區警察署長、繼自新省制實施後、以原有六區設官分職、有鞭長莫及之虞、因經會議擬將原設六區外、再分設五龍背梨樹溝兩區、共爲八區、其各該區警長人選、亦畧有調動、分誌如下、二區湯山城警察申署長、調五區警察署長、五區郭署長、調新設之五龍背警察署長、警察隊楊大隊附成德、調二區警察署長、業已分別發表云

民團奮勇 擊斃胡匪

縣二區高橋村民團十數名、日前於該村管界內巡查、適遇胡匪數名、當奮勇迎擊、當塲擊斃一名、餘匪逃竄、旋經該村會報由該管警署轉請地檢廳檢驗、昨十六日該廳已派員前往檢驗在案云

馬車店少女 偕情人潛逃
報警請爲偵查

安東市處水陸交通、人類雜聚、社風之壞、已達極點、一般怨女曠夫、勾引蠻姦、甚至淫奔相偕而逃者、時有所聞、玆有市內永安街迎賓樓後身王姓馬車店之女、名王桂珍、年方二九、讀書識字、情竇已開、於去歲即與前充二署警士徐振揚通姦、日久情熱、近聞該女因婿家婚期已迫、不便與徐久戀、但以愛情難割、遂於昨十五日竟與情人徐某相偕潛逃、迨其父發覺、已不知去向、現已報警請求偵緝中

衆賭徒被拿獲 送警廳罰辦

安東市興東後街、木材商東順泰、經理季成春、爲牟漁利計、因招集一般賭徒、耍牌九、藉中抽紅、距於十一日午後五時許、該號賭局正興高采烈之際、爲就近警所警士前往抽查戶口所撞遇、當場捉獲賭犯王善樸、義記木行經理、張文芝、裕昌德多櫃季成忠、東順泰外城及局東季成春、一併帶署送廳罰辦云

拐欵櫃夥被捕獲

安東市榮市南頭、廣豐裕、開設有年、爲市內有名商號、該號櫃夥李士基、山東人、於該號服務已及數載、平素尚稱謹愼、詎近竟受惡潮流之薰染、終日冶遊、眠花宿柳、每月所得、已不敷出、日久奇想天開、將該號國幣一千元攜帶潛逃、發覺後、當報警通緝、日前聞經本屬地警察在三道橋子全樂班、將該櫃夥拿獲帶署審訊供、稱攜欵潛逃不諱、昨已引渡法院懲辦在案

新領事履新有期

安東領事岡本一策、業奉命調任一節、已誌本報、玆該領事、日前赴新京現已公畢返安、至繼任領事、尙桝谷氏、訂定本月二十一日可抵安蒞新云

海城

保護路旁樹株
縣當局令警署轉飭所屬

本縣新修之馬路、二次修築業已竣工、現下已將黑油灑注妥協、不日即克通行車輛、當局爲點綴路旁風景計、特飭苗圃主任韓耀東、選取唐槐百七十六株、栽植馬路兩側、想二三年間、即克綠陰蔽地、現聞縣當局、已令城廂警署、公當保護、勿令路人任意攀折云

村長被控者何多

本縣此次之改選村長、在當局本意、係抱定人才主意、俾當選者、認淸縣署、置村設長之主意、則村自能日新月異、將來由模範村達到模範縣、自非難事、蓋用意本至善也、詎料選擧命令發下後村民等對村長之競爭、直似中原逐鹿、賄買運動不一而足、蓋其意一旦博得村長頭銜、其光榮不亞狀元及第、若果能爲一村謀幸福、爲縣署作臂助、尚屬可原、惟有一般土混混、也想窺伺村長之位、若叩其村制大綱、則芒然不解、至財產履歷品行等、更無論矣、想此項光棍村長、總然僥倖當選、當局亦必逐而去之、因此種種、把鄉間鬧得波翻鼎沸、刻間各區之來署呈控者、達八十餘起、而匿名信件、爲數更夥、縣當局主張、若果資格不符、或違背選擧章程、即行完全推翻、重新派員再選云

吉林

促進僻遠地帶安寧 再施治安工作
當局派工作員赴各地宣撫 並發行政治特刊闡揚王道

吉林軍政兩當局、對於僻遠地帶、決意促進安寧、特再實施治安工作、於治安工作期間、同時發行政治工作特刊以期宣撫民衆、傳達王道之意義、現已由省署派令政治工作員十人云

商標質疑 問答大會

商標局爲使一般工商界澈底明瞭商標之意義、預定四月十四日起十六日止、派遣職員三名、來吉擧行商標質疑問答會、歡迎工商界踴躍參加、吉林總商會當局、對此舉深爲援助、以本會議場爲大會々塲、並函知各會員、及工商界等、屆時參加、該會已將開會事項、準備妥協、目下惟待商標局特派員之蒞臨耳

部定消防服式 省飭所屬遵照

吉林省公署前奉民政部令制定消防職員非常裝規程及圖式、業於第二百十八號政府公報揭載、省署奉令前因已轉令所屬查照前項公報辦理云

考試警士 錄取揭曉

永吉縣警務局、前數日檢閱新警三十名、業於昨日、考成績合格者錄取列左、王鶴名、郎春齡、蕭振鐸、張忠洲、李世儒、李書勳、李習武、王榮廷、劉文學、附玉岩、高季忱、宮伯池、楊鎭華、李成山、陳興權、關承寛、張忠漢、吳鳳麟、吳雲章、張雅東、呂長春、高錫綸、王振民、王維坤、金羲樊、常忠卿、高鳳起、王永江、趙靄亭、常鶴廷、以上新考各警士並令於本月十六日入所云

警署甄錄警士 舉行學科試驗

吉林警察廳第一署爲考核所屬各警士學識優劣起見、已於前日（十三日）假省立民衆教育館第一講演所、命題考試、以定去留云

鳳城

所長惠及犯人 聘請牧師講道

安東地方檢察廳鳳城分庭看守所長馮雲沛氏、少年英俊、精明幹練、辦事認眞、成績卓著、已誌本報、該氏近爲國已決短期執行在監犯人計、特聘教會安牧師蒞所講道、藉資感化、並擬使已決短期囚犯自知悔改使其出獄後、不致再觸刑網、而該牧師素諳滿語、侃侃而談、講解娓娓動聽、一般犯人、經此次講道、心有所得、除已決長期囚犯解送省垣外、其餘未決監犯、亦紛紛聯名要求、誠意加入聽講、已蒙該所長允准、由是可知、該氏之惠及犯人、可見一斑矣

賓縣

李隊長克盡厥職

賓縣衛生兼消防隊隊長、李明三氏、少年英俊、學品兼優、作事認眞、久爲上峰所器重、任職以來、對於街道掃除、胡同清潔飭屬清潔夫按日工作、該員必得親爲監查、如有不潔之處、必令復爲掃除絕不稍事敷衍、若該隊長者、可謂克盡厥職云

東豐

脚車公會 選擧會長
車輛請烙印

東豐縣脚車公會籌備多日、現已就緒、於四月一日招集會員五十餘名會議、表決、公推姜鴻先爲寛輪脚車公會會長、現呈報縣公署備案矣、東豐縣寛輪脚車公會會長姜鴻先、奉縣公署訓令、催促呈報組織情形、車輛數目、該會長遵令、招集備妥寛輪脚車各會員十三名全數車輛拉至縣公署門前聽候編號烙印、由保安股王科員檢烙印、據聞該會車輛、不日備齊各會員在省定購車輛二十餘輛不日運來業呈請縣公署於四月十五日實行拉運道路藉可保會云

卡署長迭獲匪犯

東豐縣警察一署長卞文元、勤愼奉公、垢惡如仇、每逢形跡可疑者必詳爲盤查、於三月二十九日訪查大北門外住戶齊鳳舞腿負槍傷、有爲匪嫌疑、當將該齊鳳舞傳署訊問、供稱與崔玉峰李忠喜張二虎等爲匪因槍走火將左腿打傷已送局法辦矣、於四月二日、派新開門分所王勝武赴忠厚村查拿齊鳳舞案內逃匪高秃子、據該分所長回稱該匪犯業已聞風遠逃未獲查該村住戶陳豐年家、有騾馬三頭、正當經盤査言語支離遂即帶署、署長復訊據該犯供認與西安界王成章及同屋住民高秃子爲匪、於三月三十一日强搶西安界渭津洛于家騾馬等語當即送局法辦矣、於四月八日訪聞管界西門裏住戶陳國忠有爲匪嫌疑、當派西門分所長董九州、警士王山將陳國忠擊獲、並由該犯家搜出十音槍一顆、子彈七粒、現已送局法辦矣、於四月九日早十一時許、據守望警趙鈞報稱、警士在官當崗位見有一人往西逃跑後面有婦人追趕、並喊叫稱是匪搶伊金鈕子等語、當即追獲帶署現已送局法辦矣、該署長迭獲、匪徒小斂跡、商民可高枕無憂堪稱爲商民保障云

開原

看守所遷移新監

開原地方檢察廳看守所舊址在縣公署院內南部、地址狹小、屋舍傾圮、雖求清潔、終是污穢不堪、犯人眞受禍不淺、去歲在北街修築新監、規模重新房間院塲、均有增多擴大、建築後、即因經費關係、法部未准、延宕歲月、未能稍出、現經法部派員查明、確有遷移另建監所之必要、遂即准予遷移、該所於十七日已實行遷往新監、新監之規模整齊、較舊所有天淵之異、實覺別有天地、一般人犯、莫不感念國家、及各辦事人員之恩德云

青年團招開 春季審議會

開原城內青年團、玆定四月二十日午後一時、於教育局招開春季審議總會、其擬定會序如左、一、全體入塲、二、向國旗行敬禮、三、合唱國歌、四、開會致辭、五、團務報告、六、會計報告、七、長官訓示、八、來賓致詞、九、支部長代表致詞、十、新任幹事宣誓、十一、議案審議開始、十二、代表團員致答謝詞、十三、閉會

三道溝

匪徒横行無忌 殺人復綁票
又擊斃警官 軍警緝捕中

轄安第四區小長川、農戶修貴仁、董裕德等六家、於月之八日被匪乘夜闖入、綁去人票七八名、槍斃一人、以棒擊傷者數人、處此距三道溝僅二里之遙、匪竟肆無忌憚、可謂胆大包天矣、翌日對岸日警、所石橋巡查氏調查匪情、渡江而來、背荷大槍、途中獨步、並無旅伴突於叢林中、跳出三匪、上前將石橋氏撲倒、一匪奪槍而逃、二匪拳石交加、棍棒齊落、可憐巡查體無完膚、腦破血流、二匪至此、旋即逃竄、後警所聞知、急派警追捕、一面通知本鎭三分所、於是日滿軍警、合力追緝、而石橋氏因傷勢太重、流血過多、竟溘然長逝云

彰武

道德會講演團 開講演大會
聽衆頗踴躍

萬國道德會、新京總會德育部長王鳳儀、近爲普及全國道德計、親赴各地實行講演、於四月十五日、由通來彰、並有特別講演團一行、蒞站時、有城內各機關首領、及開二校學生、均赴站歡迎、該部長下榻於分會、於十六日上午十時、在西南市場內第一講演大會、城內各機關首領、本分社記者、均參加、聽衆不下數百人、該園內頗爲一時繁盛、於午后二時、始行散會云

蓋平

零賣所准予續報

蓋平縣公署、前奉省令、以本省現有零賣所不足原訂之額、是以通令各縣、如有志願經營鴉片零賣業者、准予人民續報、保證金減爲百元、縣署奉令後、當即通令各區并佈告週知、以便遵章續報、惟査蓋邑地處邊陲、素無大宗出產、兼値此經濟緊迫、生計艱窘、原已開設十二家、尚可勉强支持、如再陸續添設、恐於零賣營業前途、難抱樂觀云

廣告

●前淸御醫吉林長白山九五老人錢克昌太醫師發明

歷經國民政府註冊　中央衛生試驗所　上海工部局　上海衛生局、江海關一致化驗證明無毒戒除

鴉片　紅丸　毒癮　神藥

百補矮瓜精

照法服藥半月保可癮斷藥停

●決心戒除毒癮可以立刻停吸照常工作全無痛苦

此精銷行海內外、已有數十年、向以實事求是爲主、不尙虛僞廣告、輾轉介紹勸服、而得斷癮心强者、已有萬萬、最近有鑒國難日亟、有志戒煙者、誤服各種戒煙藥丸、不能斷癮、反受苦痛、遂畧登廣告、藉便願戒諸士女從早知有良藥可戒也、大瓶售二元二角半、小瓶售洋一角、

『批發格外優待』

總批發處　上海新聞路　普達製藥廠發行所

滿洲總經理處　瀋陽中街路北　中法大藥房　自動電話六五九

五淋白濁滅菌至烈 利比兒

利比兒効力絕大

服藥翌日之爽快　五日後之徹底斷

特製利比兒爲現代治淋藥之第一人者日本內地勿論雖海外諸國到處莫不博有絕大信用服用特製利比兒後淋病菌我諸我根恰等注熱湯然依化學的最徵妙配劑調製內服藥故由腸粘膜吸取作用極速入膀胱內變强力殺菌性與尿化矣放尿時痛快行殺菌作用迄今憂鬱患者服藥翌朝心感難嘗爽快氣分藥效之說明玆費千萬言多由體驗者之實話若由五日分之試服便知事實矣

本劑之特徵

一、服藥翌朝尿變藍色排放强烈利比兒之臭氣此時自覺速現顯著効果

一、今迄尿道繁殖之無數淋毒菌有此可懼殺菌力由尿悉洗出是以不用危險尿道洗滌之必要也

一、特製利比兒之藥効爲識是確實起見取其尿以顯微鏡檢查徵菌最爲捷徑也服藥後徵菌屢屢殺滅現有趣現象眞能滿足患者

洗滌之危險

一、凡由異國人種而傳染之病毒極帶猛毒性尤爲頑固故普通治淋藥毫無寸効雖此時特製利比兒對此猛毒性淋菌可完全滅絕

凡患淋病之人必欲一度洗滌尿道將來必大後悔玆將洗滌尿道可懼弊害之實例略示二三焉

一、因由尿道分泌之膿逆押至尿道之奧端其黴菌侵睪丸忽起睪丸炎恐發腫疼痛發熱身感不能動之苦痛

二、患者之尿道劇潰故如錐刺之痛其上更注入藥物尤與一層之刺戟是以排出膿液較以前劇烈甚至出血尿

三、膠皮管及點滌器插入潰尿道尿道之血管突破出血甕蕩之人亦有之

四、藥物若强注入尿道排入黴菌諸共膀胱內部起淋毒性膀胱炎膀胱加答兒等卒至不能恢復原狀之人亦屢不少

以上自家尿道洗滌有百害無一益效果徵弱故請注意爲要

日本滿洲海外到處藥店皆有販賣

大阪市東區南久太郎町二丁目

發售本舖　竹村製劑所

艾羅療肺藥

清肺補肺　兼擅勝場
質味甘芳　老幼可服

主要藥作用

一、疏解肺中積痰，使稀釋而易於咯出．
一、宣化肺中積熱，使氣管粘膜返於正規狀態．
一、補充肺組織之營養，能使腐肺重生．
一、激發肺之抗病力，俾能尅制病菌之發育．

主治諸病症

一、流行性感冒（傷風）
一、新久肺結核（初期或後期肺癆）
一、急性氣管枝炎
一、慢性氣管枝炎
一、氣管喘息（氣喘）
一、氣管枝擴張（老人咳）
一、流行性肺炎
一、百日咳等

上海中法大藥房發行

奉天中街　中法大藥房　經售

萬有錦箋

熊希齡與毛彥文 戀愛史一頁
事前經相當時間考察 彼此性情相投締鴛盟
湖南男人果敢

北平訊、熊希齡毛彥文兩人、結合之戀愛史、熊在各處已迭有報告、然兩人共同作老老實實之報告、則未有如四月十八日來今雨軒一席談之精彩也、緣湖南旅平同鄉會於十八日下午四時假中山公園來今雨軒、歡宴熊希齡毛彥文到旅平湘人共五十餘人、熊白鬚已一根不見、毛女士着紫色呢夾大衣、高跟皮鞋、面部豐潤、當熊入座之際、毛以左手扶之、再爲熊脫帽切交茶役、情狀頗爲親、開會後、同鄉陸式南等紛請熊毛報告戀愛經過

互相愛慕卒訂鴛盟

熊即起立曰、毛彥文女士爲小女之友、因相聚機會甚多、余遂漸覺毛之可愛、曾有一次、向伊求婚、毛謂、結婚本無不可、祇須特別注意彼此思想能相合與否、並令余試驗、如能相合、即可結婚、余遂從於我們思想相同與否問題之試驗者凡三閱月後、余乃告毛、謂試驗成功毛亦曾有相當考察、對余一切甚爲滿意、於是乃訂婚焉不料毛存友章女士、從中竭力破壞、曾告毛、你這般年輕、這般好學問、何患無夫何必嫁一老頭子、但毛則謂我們性情相投、思想一致、有此二者、年老無關也云云後熊又引證一事、略謂香山慈幼院有女職員一人、貌奇醜、時人皆以此女婚姻前途爲慮、不料後來、該女士竟嫁得一美少年情感極佳、人均異之、可見婚姻之完成、並不在彼此之美醜老幼、而在情之有無云云

可愛

毛彥文女士起立發言、畧謂本人曾在北平南京兩地讀書女友中、以湘人爲最多、覺伊輩均極沉雄果敢由此推知湖南的男人、必更富有冒險性、與堅强之意志、時在座湘人皆眉飛色舞、熊先生爲人確有與人獨異處、即爲舉辦慈善事業、救濟全國災黎、人不能爲者、熊先生能爲之、故余極愛之云云坐下言下向左右四顧微笑、於是衆人鼓掌、後要求熊先生爲述閨中韶事、熊左手撫上唇頻謂「很好很好」！乃攝影散會

危文繡求援救
函請滬婦女同盟會 轉函青島市取消驅逐令

滬訊、故總統黎元洪氏遺妾危文繡、前以再醮事、激起社會一部人士之不滿、並傳青市府有驅危出境之說、危氏投函上海市婦女同盟會請轉呈青市當局、取消前諭畧云、上海市中華婦女運動同盟會大鑒、昨接華函、並附報兩份、捧讀數遍、不勝快慰、感激之極、言無可諱實開我婦女途徑之先鋒、我必努力前進、打開婦女界被壓迫封建制度之梏桎、至於冥頑者、任意毀謗、天下自有公論、法律尚在、何由置之、只有付之度外、况有貴會援助、更無惶恐必要、茲懇請貴會函請青市府當局務將前令取消、實爲公便云

劫匪趣事
巧施移花接木 被刧者反爲盜

東鹿通訊、河北省東鹿縣城北後魏家莊村、有孟洛法者以做水桶爲生、日前從舊城鎭回里、途遇二匪、持有手槍尖刀等兇器、刧去錢袋一隻、內有角票數張、銅元數百枚、以損失輕微亦未報案該二匪行至散思台村南又刧自行車二輛、一爲本縣城內者、一爲縣屬西城村者、故將所刧得之錢袋遺地而逃、二騎車人見錢袋上有後魏家莊村孟洛法等字樣、即持赴該管和睦井鎭保衛團報案、請求緝匪保衛團據報即派警提傳孟洛法到案不料該孟某係鄉人膽小未敢赴案現正經人調解將由孟洛法賠車了事

法「慧星號」飛機 造成每小時 二百廿里速率

倫敦電、英飛行家瓊斯與華勒前乘以往返英澳之飛機慧星號、造成十三日又四分之一之紀錄者、近由法政府購得、四月十一日該機由倫敦飛至巴黎、平均每小時飛二百二十哩、以五十三分鐘飛畢全程、較舊紀錄六十七分鐘、僅快十四分鐘

廣昌寧都 遭共匪殺戮慘狀
骷髏堆成山
紅卍字會就地建白骨塔

北平通信、紅卍字會前派賑濟隊三大隊前往江西查放災賑、茲接前方掩埋隊工作報告云、本隊現分派隊員、夫役前往寧都廣昌等縣專事掩埋工作、廣昌所屬之頭坡鎭暴露骸屍五千餘具、均經掩埋、沿途檢拾殘骸零骨不計其數、寧都所屬之東數山南之東學嶺及塔坡西之蔚背嶺、馬草嶺、美人散髮嶺(據云此處爲共匪殺人場被殺人民數千之多)風雨亭、印鑼山砲台山、象皮灘、松皮嶺北之北塘嶺等處共掩埋暴露屍骸五百三十餘具、尚浮塚加土者不記、又檢拾骷髏四百餘個、枯骨數千根、均堆積美女散髮嶺、形成山一座、此外距城東北十餘里有翠微峰、爲寧都名勝之地、孤峰獨立、聳入雲際、極難攀登據云山頂有三百餘戶被匪包圍、二年糧絕饑死、本隊全體員夫在山上掩埋大小屍骨數十具、又距城七十里之長勝鎭被害民衆、千餘人、浮沖毀、尚餘數百具、亦經本隊掩埋、築成白骨墓兩座、擬用石碑標誌、以垂永久云

北平狗展籌備會

北平訊、去歲六月七日、平市曾有狗展之舉行、發起人爲法人楊瓦特、光陰易過、又是一年、關於狗展之一切趣聞軼事、非健忘者、蓋均能憶及大畧、茲悉平市一般中西人士之嗜蓄狗者、現在又有第二次狗展會之籌備、以期喚起一般人士蓄狗之興趣、與狗種之改良、聞本年狗展、將擴大舉行、除平津兩市獵犬可盡量參加外、其他如英美、瑞士等犬之參加亦極爲歡迎、此次狗展名稱尚未決定、現已訂於本月十六日(星期二)下午五時、在東交民巷六國飯店開會、討論一切進行辦法云

北平國劇學會陳列各省 土劇樂器
及戲劇音樂書籍萬餘種

北平訊、絨線胡同北平國劇陸學會附設之國劇陳列館近來續入藏各種物品甚多定每星期及星期六兩日、公開供人觀覽、又該會所藏之戲劇音樂書籍、現已編爲「北平國劇學會圖書館書目三卷」一亦於日前出版、茲將各種詳情誌之於後

各種土劇樂器

一、冀魯豫浙各省土劇所用樂器五十餘種、皆爲研究中國地方劇之要物、二、三十年前利威等公司、所收當時南北名伶老鄉親、譚鑫培等之唱片、約三百餘種、尤爲名貴、三、梅蘭芳劇團赴俄演劇、所用之舞台模型等、俱已全部陳列、仍於每星期六星期日下午一至六時、公開供人觀覽

戲劇音樂書籍

該會所屬戲劇圖書館、所藏戲劇音樂書籍、自元迄至近代之著作、凡一萬餘種、其中多爲未見刊行之鈔本及梨園世家秘本、前由戲曲學家傅惜華、從事整理編目、已近年餘、所編「北平國劇學會圖書館書目三卷」現已出版中國戲劇、向無專門目錄之編製、此編體例完備、分類精密、頗可供研究此道者之參考、又該會陳列館之陳列品目、已由國劇家齊如山氏編輯、亦將出版云

德國技術家最近發明之 最可畏之新式武器五種
爲同溫層火箭旋轉砲以及 能毀飛機鐵甲車秘密光線

倫敦訊、據星期紀事報載稱最近德國技術家發明有新式武器五種、至爲可畏即、一力能洞穿一切障礙物之子彈名爲「最新式雀爾卡」乃馬克思奧爾里治所發明者、此項子彈、每日能製成四十八萬顆、二、克爾伯廠轉旋之砲內有旋轉武器五項、能於一分之內放射砲彈一千發、現已製成二千門、三、同溫層火箭內貯猛烈之毒瓦斯、在三百二十公里之圓徑以內、可操縱自如、四、光線其製法絕對秘密、對於法國成一無形城垣、橋樑可因以摧毀、砲位可因以鎔化飛機可以因以解體無線電台可變灰燼、鐵甲與鐵道亦如之、五、怪機關槍區二公斤、每分鐘能放射六百發、此外別有新式重機關槍一種、裝於汽車之上、每分鐘能放射子彈一千四百發云

久居普照寺之 馮玉祥將軍
閑情逸致種植瓜豆外 爲王瑚書寫碑文

泰安通信、定縣王瑚鐵珊、一生清廉剛直、晚歲在馮玉祥幕中講學多年、二十三年病歿、馮氏悼深、特賻以喪葬費、並捐資在定縣建鐵珊圖書館、又爲之向國府請恤、復請王生前好友、就所知王之言行、撰述「鐵珊軼事」一冊、刊印流傳、並擬建立墓碑、由梁建章(式堂)爲撰碑文、現正由馮氏親以漢隸書寫、該碑文全長三千餘字、馮氏每日爲書數百字已將寫竣云、又馮氏近在普照寺南西等處打造木架甚多、在下種植荷蘆、扁豆等物、馮氏意在夏季瓜豆成蔭時、棚下飲茶乘涼、可謂一舉數得、閑情逸致想見一斑云

故都戀愛慘案 將個別審問
劉逯兩主犯

北平通信、平市志成學女校情殺案、北平地方法院鑒於旁聽人之衆多、影響開庭之時間與秩序、現擬將全案證人、分日個別審訊、然後彙集各人之口、再行正式公開訊問劉景桂桂明等二人記者

滹沱河大閘前 發現鉅穴
波瀾洶湧無底
灌溉工程已發生障礙

平山通訊、華北水利委員會所辦之滹沱河灌溉工程、刻下已將工竣、據聞本年五月收工後、即可開始實行其灌溉計劃、詎料日前在該工大閘前、突發現一深無底止之地穴、日夜波瀾洶湧翻滾不息、其所築最堅固之大閘、亦將變態該工程處在地穴初陷時、曾以長十數丈之繩索、繫縮鐵錘、試探穴底亦終未試探明確、開刻已飭工趕運石塊、實行填塞工作、將來用石多少、尚難逆料云

美大瀑布 巨巖石崩墮

翁塔里阿那艾加拉瀑布訊那艾加拉瀑布上有巨岩石數塊重約數噸、以前爲度蜜月者流連之所、四月十五日突然崩墮至二百英尺下之河中、岩石崩墮時、壓倒樹木頗多、關閉通河岸之新道一條、按該岩石數年來有崩墮之勢、政府當局久已禁止遊人前往云

斯特萊薩會議代表中之莫索里尼首相的意氣

日前在意大利斯特萊薩舉行之英、法、意三國會議、果能成歐洲之和平歟、在會議中占有領導地位之莫索里尼氏、利用閑暇時間、立於前陣、擊毀首都羅馬之舊建築物、對於建築象徵法西斯蒂精神之一大紀念大廈、意氣頗爲昂然、寫眞即莫氏於破土禮時、舉第一鎬之姿勢

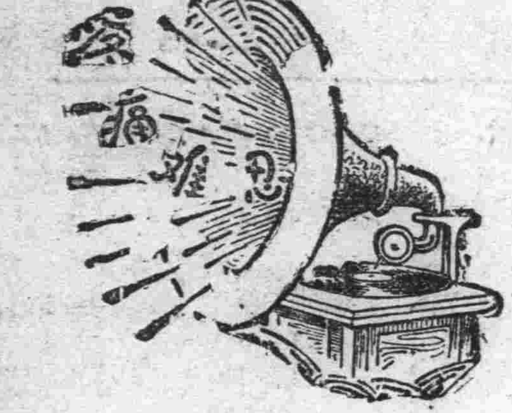

腎病留聲機

某嘗患風濕骨痛、腰痠背痛、手足麻痺、痛楚萬狀逢人便道、人譬之爲腎病留聲機

蓋風濕骨痛之起、直接由於血液不清、間接由於腎臟不强、因腎臟爲澄清血液之所也、欲防風濕先須强腎、欲圖强腎、請服第威德補腎丸

各大藥房均有出售

第威德補腎丸

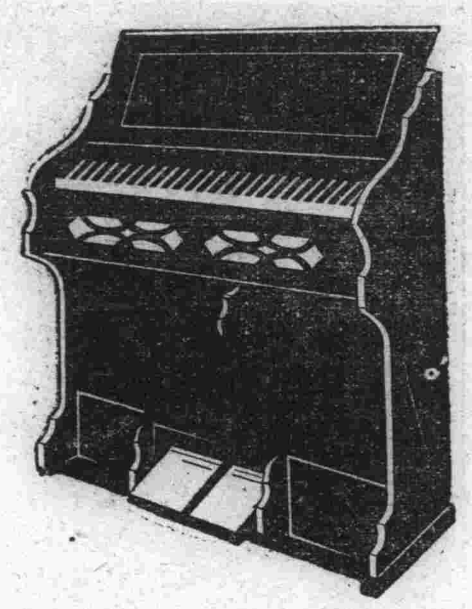

山葉風琴經銷處

謹告

山葉風琴品質優良音正耐久博得好評
今回擧行贈彩出售凡買琴者分等贈品
頭彩銅琴二彩唱機務望諸君勿失良機
(印有詳章 歡迎索閱)

大連市信濃町五六 山葉洋行 電話(二)四一四八
大連市浪速町三丁目 山葉洋行 電話(二)四三一〇
奉天市浪速通三六 山葉洋行 電話二六九八
新京市梅枝町二丁目 山葉洋行 電話二五七一
哈爾濱斜紋七隆街十五號 山葉洋行

楊秩吉君之公子

此廣東小孩出牙時
甚得嬰孩自己藥片之益

廣州惠愛路秉政街晏廬楊秩吉先生來書云『小兒飛帆生後六月性情煩躁胃不消化兼患腹瀉說者謂爲出牙之徵但久無齒牙出現而病狀則日甚一日因記嬰孩自己藥片前曾治愈此孩傷風嘔吐痰喘夜眠不寧等症故仍用此藥片喂之連服數日牙齒出現病症痊愈近且呀呀學語矣曷勝感謝』嬰孩自己藥片統治嬰孩出牙痛苦食積便秘腹痛氣脹發熱傷風痰厥蛔蟲并一切胃腸疾病既味美性和復功宏效大誠非他藥所及也如尊處藥房未能供給此兒科聖藥請向上海江西路四五一號韋廉士醫生藥局函購定價每瓶七角六瓶三元五角郵力不取 一切信件可由奉天和記洋行轉

上海韋廉士醫生藥局

BABY'S OWN TABLETS (Dr. WILLIAMS)

大連物價

▲標準零賣價目

煙草

大連東鄉町二〇番地 南洋煙草公司
十支美人香煙 每條廿五盒、小洋九五角
十支飛輪牌香煙 空盒換煙、三月五號停止
十支紅金龍牌香煙 每條廿五盒小洋七角一分
每條廿五盒、小洋二元一角五
空盒十五個、換畫一張、十個空盒、換本煙一小盒
十支高塔牌香煙 每條廿五盒、小洋二元一角五分、
帶心空盒十二個、換畫一張八個換本煙一小盒
十支大長城香煙 每條廿五盒、小洋二元一角五分
帶心空盒十二個換畫一張 帶芯空盒八個換本煙一小盒
五十支小白金龍香煙 每罐小洋七角
五十支小紅金龍香煙 每罐小洋四角六分
五十支中紅金龍香煙 每罐小洋五角二分
五十支大長城香煙 每罐小洋六角七分
以上各罐煙在陽曆三月底前買一罐隨贈引換贈品券一張換法詳載券上

大連市越後町四十番地 英商拱石煙公司
十支刀牌王 每大包金四元六角 每盒金一角
十支小刀牌王 每大包金四元〇八 每盒金九分
十支粉刀王 每大包金四元六角 每盒金一角
五十支粉刀王 角五 每盒金五
十支大天橋 每大包金五元 每盒金五分
十支小天橋 每大包金二元三毛 每盒金五分
廿支天橋 每大包金二元一角五 每盒金一角
二十支金咀天橋 每大包金二元二角二 每盒金
十支第一 七分 每包金三元一角
十支欽差 每大包一元八角五 每盒金四分
廿支美傘 每大包金一元三角六 每盒金三分
十支前門 每大包金一元五角六 每盒金七分
五十支前門 每大包金七元二角 每盒金一角六
十支砲臺王 每大包金七元二角 每盒金八角
五分 五十支砲臺王 每大包金十五元九角 每盒金三角
元七角五 每盒金一
廿支商神 每大包金十五元九角 每盒金一角二分
廿支百利 每大包金二圓六角八
廿支小砲台 每大包金五元六角六 每盒金二角五
五分 每盒金五角
五十支小砲台 每大包金十四元八角 每盒金一
元六角

十支土耳其 每大包金十四元八角 每盒金四角
五十支土耳其 每大包金十七元九角 每盒金二
元三角 每大包金二十元〇五分
大連連鎖街 東亞煙公司(每盒金票價)
敷島 一角五
朝日 一角二
吉野 一角
松島 五分
麗枝路 一角
壽牌花 三角
金槍 一角
金盧 一角
略蝙蝠 七分
琴風 七分
復興 六分
復興 五分
人壽 一角二
繡女 四角五(一百根)(廿根)
大樓花 三分
鐵筒(每甬金票價) 六分
白梅 五分
杜鵑 三角
菖蒲 一元二角五
缸磚百個 八角五 六角五 七、〇〇

鐵材五金類

大連市佐渡町三〇 進和商會

▲元鐵部(每百公斤價)單位圓
二分	一一、〇〇
二分半	一一、八〇
三分	一〇、二〇
四分	九、八〇
五分	九、八〇
六分	九、八〇
七分	九、八〇
一吋	一〇、二〇
一吋二	一〇、五〇
一吋半	一〇、五〇
一吋二八	一〇、八〇
二吋	一〇、八〇
二吋半	一一、五〇
三吋	一一、五〇

▲方鐵部(每百公斤)單位圓
二分	一一、〇〇
四分	一〇、〇〇
五分	一〇、〇〇
六分	一〇、〇〇
七分	一〇、〇〇
一吋	一〇、〇〇
一吋半	一一、〇〇
二吋	一一、五〇
二吋半	一一、五〇
三吋	一一、五〇

▲板鐵部(每百公斤)單位圓
一分厚	一二、〇〇
二分至四分厚	一一、五〇
五分至六分厚	一〇、八〇
七分至八分厚	一一、五〇

▲洋釘部(每桶價)
六分	一〇、九〇
一吋	九、一〇
一吋二	八、八〇
一吋半	八、五〇
一吋七五	八、二〇
二吋	八、〇〇
二吋半	七、九〇
三吋	七、八〇
三吋半	七、七〇

▲白鐵部(每張價)
四吋	七、六〇
四吋半	七、五〇
五吋	七、四〇
六吋	七、三〇
七吋	八、〇〇
平	
三十號	一〇、八〇
二十八號	一〇、二〇
五二十六號	一二、五〇
二十四號	一一、五〇

▲新鉛絲部(每捆價)
五號	六、八〇
六號	六、四〇
七號	六、五〇
八號	六、一〇
九號	六、二〇
十一號	六、三〇
十二號	六、〇四
十三號	六、五〇
十四號	六、六〇
十五號	六、八〇
十六號	七、〇〇
十七號	七、二〇
十八號	七、五〇
十九號	七、八〇
二十號	八、一〇
二十號	八、四〇

▲鐵板部(每百公斤)單位圓(三尺寬六尺長)
五厘	一三、五〇
七厘五	一三、五〇
一分	一二、三〇
一分半	一二、八〇
二分	一二、五〇

(四尺寬八尺長)
五厘	一三、五〇
七厘五	一三、二〇
一分	一二、八〇
一分半	一二、五〇
二分	一二、五〇

(五尺寬十尺長)
五厘	一四、五〇
七厘五	一三、八〇
一分	一三、八〇
一分半	一二、五〇
二分	一二、五〇

建築材料

大連市秋月町二番地 興亞窯煉瓦工場 工場大連市外三春柳東
一等磚(煉瓦)(千個)金十七元
二等磚(煉瓦)(千個)金十六元
三等磚(煉瓦)(千個)金十五元
空洞煉瓦(眼磚)金六錢五
耐火煉瓦(缸磚)金六錢五
(以上爲市內價目)

大連市若狹町七十一番地 昭信號建築材料商
藥掛直七管三寸金一毛五
藥掛直土管四寸金三毛五
藥掛直土管六寸金四毛五
藥掛直土管五寸金六毛五
藥掛直土管八寸金九毛五
藥掛直土管一尺金一元六
(曲管倍半丁管兩倍)
洋灰管四寸金二角五
洋灰管五寸金三角五
洋灰管六寸金四角五
洋灰管八寸金六角五
洋灰管一尺金八毛
洋灰管一尺五金一元三
洋灰管二尺金二元五
洋灰管二尺五金三圓
一等灰壹千斤金七、〇〇
生石灰壹千斤金六、五〇
黃石綿百磅金二、八〇
白石綿百斤金一、三〇
特等紅土百斤金七、〇〇
一等紅土百斤金六、〇〇
周水黃土壹俵金〇、四〇
火山灰紫色壹俵金一、六〇
煙筒灰百斤金六、〇〇
缸磚百個金六、五〇

建材砂石類

大連市若狹町四二 建築材料商雲記號(金本位單位圓)
耐火粘土百斤金一、一〇
舖地洋灰磚百個金五、五〇
洋灰瓦百片金四、五〇
日本大瓦百片金四、五〇
青亂石一車金一、八〇
白亂石一車金一、七〇
八分白色碎石子一車
洋灰製塵芥箱一號金一、八〇
同洋灰製二號金一、五〇
金州青石版一丈金七、五〇
石灰一百斤金三、二〇
洋灰一袋一、七〇
麻刀一貫一、四〇
點墻紅色一俵六、五〇
同綠色一俵四、五〇
同紫色一袋二、〇〇
同淺黃色一俵二、五〇
同日本黃色一俵二、八〇
作洋灰瓦色一袋三、〇〇
白石只一俵〇、七〇
花石只一俵〇、七五
黑石只一俵〇、〇〇
海菜一貫一、六〇
紙麻刀一貫二、〇〇
粘土一俵一、〇〇
紅磚百個二、〇〇

大連市北崗子海岸九八 義昌和(金本位單位圓)市內價目
龍口砂一坪二九、〇〇
萊州砂一坪二三、〇〇
上鐵筋砂一坪一九、〇〇
中鐵筋砂一坪一七、〇〇
三里堡鑄砂一坪三二、〇〇
粗砂一坪一六、〇〇
中砂一坪一七、〇〇
腰砂一坪一五、〇〇
海石只一坪一五、〇〇
南關嶺水砂一坪一五、〇〇
一五豆砂利一車四、〇〇
三分豆砂利一車三、六〇
玉砂利一車三、〇〇
鹽島子板石一坪三、〇〇
鹽島子基石一坪三、〇〇
鹽島子亂石一坪九、五〇
廣鹿島石版一丈六、〇〇
一坪二、〇〇

鐘表眼鏡

大連市浪速町四十三番地 史惟記鐘表眼鏡行
▲鐘表部(每種金票價)
德國製報刻五音天文鐘 每只六十五元
德國製二音大文鐘 每只二十九元五毛
德國製二音天文鐘 每只二十七元五毛
德國製實用天文鐘 每只二十三元
德國製鳩吽鐘 每只十二元八毛
瑞士製16形實用綱克双卡 每只十二元八毛
子懷表 每只十一元二毛
瑞士製5 21婦人用新式同 每只十五元五毛
手表 每只十五元五毛
瑞士製4 21狹長方同 每只二十四元三毛
瑞士製10形15石鋼克双卡 每只十元五毛
子手表 每只十元五毛
瑞士製10形inuicta999 每只十二元
双卡子手表新式女用 每只二十七元五毛
4 21 18K長方金克 每只三十八元五毛
10 9918K金克双卡子表 每只二十七元五毛
16 18K金克同薄形懷表 每只十九元五毛
16 每只六十五元
16 每只八十元

▲眼鏡部
14 14K金克双卡子懷表 每只五十五元
12 18K每只五十七元五毛
13 14K每只五十四元五毛
13 每只五十元
美國製新式桃形夾白金眼鏡 每付十八元
鏡架同每付十九元
美國製夾黃金托鼻夾白金 每付十九元
二毛美國製 美國製新
國製每付十架七元五毛
式無形架每付六元五毛
同金屈博士架七元
新式魯克眼鏡架 同 每付二元
新式魯克架 每付三元
新式魯克架 每付四元
新式魯克架 每付五元
水晶眼鏡片 每對三元
茶晶 至一對白十二圓 至一百二十圓

綢緞雜品

大連奧町五十八 同昌百貨商店
▲寫眞部
二寸三張 金六角五分
三寸三張 金壹元貳角
四寸三張 金壹元五角
六寸三張 金貳圓五角
八寸三張 金四元五角
放大 金
八寸一張 金貳元
十二寸一張 金參元
十八寸一張 金四元五角
廿四寸一張 金七元

▲綢緞類
絲絨女料 二元至二元三
芬芳綢女料 六角至八角
銀星綢女料 五角至一元五
青春綢女料 一元至一元九
蘭香綢女料 九角至一元七
維也納女料 九角至一元六
香月綃女料 一元至一元五
印花麗英綢 二元三角至八角
印花印度綢 二元至一元五
花素軟緞 八角至五角
國華緞 五角至五角五
三閃緞 三角至四角五
香蝶綢 五角至四角五
鶴齡錦 一元至一元三
毛葛 八角至二元三
影震綢 一元至二元三
素杭緞 一元五角至七元五
蘭綢 四角五至一元
▲毛布類
西裝洋服料 二元至九元八
西洋格毛布 四元至九角八
印花毛布 三角至九角八
織花毛布 三角至二角五
平紋毛布 二角至四角八
素毛布 四角至三角六
條毛布 三角至三角六
禮服呢 七角五至二元
華達呢 五角八至一元
▲綿布類
印花扣絨 一角八
花斜紋 九分
花細斜 六分
印花毛回 一角三至四角五
花伏紬 八分至二角
冲毛回 一角四至二角四
▲綉花類
綉花旗袍料 廿五元至卅元
印花旗袍料 十四元至十五元
綉花被面 廿元至四十元
綉花枕面 十元至十六元
綉花墊子 五元至十七元
綉花屏頁 七十元至四十元

▲化粧類
絲綉風景 一元五至四十元
各種雪花膏 二角至一元五
各種香粉 三角至四元
各種香皂 一角至八角
各種香水 四角至十五元
▲唱機唱片
高裝代無線電機 三百六十元
各種唱機 九元至五十五元 二元至二十元
百代唱片 一元五
高亭唱片 一元六
勝利唱片 一元二
新月唱片 二元
蓓開唱片 二元
崑器唱片 二元
長城唱片 二元
各種唱片 三角至六角
▲雜貨類
俄國毛毯 十二元至卅七元
新式煙具 一元六至十元
新式鏝夾 八角至十元
各種時計 二元至廿六元
各種雨衣 二元至廿五元
磁器茶具 三元至五元
跳舞絲襪 一元至二元六
結婚頭花 七元至十元
各種衣邊 七分至五角
各種麻雀 八元至廿四元
背坐燈 一元至十三元
各種提包 一元五至十八元
大小皮箱 八元至十三元
洋服襯衫 一元二至二元六
洋服領帶 四角至一元六
各種呢帽 二元四至十四元
雪茄煙葉 四角
西洋大磁盆 一元七至八元五
文明手杖 二元至四元六
新式梳粧臺 五角至三元
女夾大氅 三元至六元
木棉每磅 二十元至卅元
鴨絨每磅 六元五角 七角

紙及印刷品

大連市監部通四三番地 福盛號紙莊
▲各種紙類(金票本位單位圓)
品名	單位	單價
模造紙	一磅	二六〇
印刷紙	一磅	二二〇
色牛皮紙	一連	六·二〇
代紋紙	一連	五·〇〇
皮紙西洋	一連	二·一〇
同東洋	一連	三·九〇
色勞路紙	一連	二·九〇
白勞路紙	一連	二·七〇
雜以斯紙	一連	一·八〇
硫酸紙	一連	二·五〇
白有光紙	一連	二·一五
色有光紙	一連	三·四八
黃毛邊紙	一連	三·一〇
白毛邊紙	一連	三·二〇
各色臘光紙	一連	一〇·〇〇
黃表古紙	一連	五·〇〇
川表紙	一連	九
毋紙	壹塊	一·九〇
白玻璃紙三百番	一連	四·〇〇
色玻璃紙	一連	三·〇〇
因洲半紙八千代	一九	一六·〇〇
大洲半紙水仙	一九	一六·五〇
因洲美濃瑞鳳	一九	二·〇〇
大洲美濃舞姬	一九	一·九〇
同鳳龍	一九	二·〇〇
同雲龍	一九	二·三〇
因洲代用朝日	一九	一·四〇
半紙木曾川	一九	二·五〇
同美濃張良	一九	二·一〇
薄葉半紙千種	一九	二·〇〇
薄葉美濃韓信	一九	二·三〇
薄葉半紙牡丹	一九	二·二〇
吃墨半紙井戶	一九	二·七〇
吃墨美濃富士	一九	三·六〇
機械吃墨紙勝利	一九	一·七〇

品名	單位	單價
機械吃墨美濃紙正義	一九	一·七〇
▲龍印印刷用油墨		
活版墨	一磅	七·五〇
活版用墨八一號	一磅	四·〇〇
新聞用墨八三號	一磅	七·二〇
石版用黑四〇號	一磅	七·五〇
活版用黃二六號	一磅	四·〇〇
石版用黃二六號	一磅	五·五〇
活版用赤三一號	一磅	六·〇〇
石版用金赤三一號	一磅	六·〇〇
活版用藍二八號	一磅	一·五〇
石版用藍四〇號	一磅	九·〇〇
活版用別五〇號	一磅	九·〇〇
淺版黃五號	一磅	二·五〇
石版用黃	一磅	二·五〇
淺版用綠A號	一磅	七·〇〇
活版用綠一〇號	一磅	一·五〇
石版用紅一八號	一磅	一·五〇
粉墨一五號	一磅	一·五〇
紫墨一號	一磅	二·五〇
茶油	一磅	二·五〇
白墨四分	一磅	三·二〇
轉寫		
泥司		

▲印刷材料品
品名	單位	單價
大磨石	一磅	一·二五
小磨石	一塊	〇·五〇
墨淚子	一根	一·七〇
膠版	一個	一·〇〇
墨皮	一個	一·〇〇
手海綿	一組	八·〇〇
大版針	一塊	三·五〇
修版刀	一根	三·〇〇
修版刀	一把	三·〇〇
藥墨	一頂	四·〇〇
松香粉	一磅	三·〇〇
化石粉	一磅	三·〇〇
浮石膠	一磅	四·〇〇
桃粉	一磅	二·〇〇
金剛砂	一磅	二·四〇
舶來藥紙	十枚	三·〇〇
東洋藥紙	十枚	四·〇〇
押板皮子	一尺	二·〇〇
裁紙刀	一把	八·〇〇
錐子	一把	三·〇〇
鐵切	一把	四·〇〇
盒切機	一個	八·〇〇
斜羅切機	一架	八·五〇
斜羅水線	一架	八·五〇
野紙	百枚	四·五〇
九番	百枚	三·八〇
水線	十根	二·〇〇
五分書號二線	十根	一·〇〇
五分鉛號四邊	十根	一·五〇
六分書號二邊	十根	
六分鉛號四邊	十根	八
五分書號二邊	十根	
五分鉛號四條	十根	一·五〇
分號鉛	十根	九

工業藥品

大連市山縣通六七番地 乾卯商店大連支店
(一斤一〇〇五、一斤二、二四磅)
(金票本位單位圓)
品名	數目	批發價目
菱印蠟	一〇〇斤	八·七〇
重曹(桶入)	五〇斤	七·五〇
重曹菱印	五〇斤	七·三〇
(包入)鹹	三〇〇斤	五·二五
火酸	五〇斤	五·五〇
同硫酸	三〇〇斤	六·〇〇
硅酸	三〇〇斤	四·〇〇
亞大粒	五〇斤	七·〇〇
海波照	一〇〇封度	七·七〇
像波用	一〇〇封度	六·八〇
海工業用	一〇〇封度	五·〇〇
過酸化曹達漂白用	一〇〇封度	五·〇〇

品名	數目	價目
同(乾燥用)	一五瓩	三·一〇
煅性鈣	五〇斤	三·七〇
炭酸鈣	一四〇封度	一六·〇〇
沈炭	一五瓦	三·〇〇
紫酸	一〇〇瓩	三·〇〇
白礬	三〇斤	八·〇〇
錦養粉松	三〇瓩	一·二〇
號牌	一〇〇斤	三·〇〇
錦養粉S	一〇〇瓩	二·五〇
鉛養粉藥用	一〇〇瓩	一·二〇
鹽化鉛亞	五〇瓩	一·二〇
鹽化銀	五〇瓩	一·二〇
硫酸銀	三〇〇封度	一·二〇
亞鉛粉A	一〇〇斤	一·五〇
舍利鹽	五〇瓩	二·五〇
同(藥用)鎂	一〇〇斤	一·九〇
炭酸	一〇〇斤	一·七〇
忠勇印硝	一〇〇封度	一·三〇
火硝	一〇〇斤	七·〇〇
麥子粉	一〇〇斤	七·〇〇
椰黃	一〇〇斤	一·四〇
硫酸黃	一〇〇斤	一·六〇
硫子油	一〇〇瓩	九·六〇
奶油	四〇封度	七·五〇
蓖麻子油(藥用)	四〇封度	八·五〇
同麻仁油	三〇瓩	三·〇〇
亞麻仁油		
松節油(藥用)	三〇封度	七·〇〇
同(藥用)	五〇封度	二·五〇
橄欖油藥用	一四瓩	三·〇〇
同西頓	一四瓩	一·六〇
安母尼亞水	三〇瓩	四·〇〇
藥用10%	五〇封度	四·五〇
同光馬林	五〇封度	九·五〇
佛水酒精	一四瓩	二·三〇
無水酒精	一四瓩	一·四〇
依的兒	四〇封度	三·〇〇
胰子液	四〇封度	七·〇〇
甘油	四〇封度	三·七〇
硬脂酸	一〇〇斤	九·〇〇
硬脂酸末	五〇瓩	九·〇〇
裏頭好	五〇瓩	二·五〇
衛生球	一〇〇瓩	一·五〇
同粉面	一〇〇封度	九·八〇
方形衛生塊	一〇〇封度	一·九〇
松香H桶入	一〇〇斤	一·三〇

品名	數目	價目
同H一桶入	一〇〇斤	一·四〇
黃血鹹	五〇瓩	一·五〇
赤鐵鹽	五〇瓩	五·〇〇
紅淡礬	一〇〇斤	
錦化鉀(山乳)	一〇〇斤	二·三〇
綠強化鉀	五〇瓩	二·〇〇
鹽化鉀	五〇瓩	二·三〇
苛性鉀	一〇〇封度	二·〇〇
過滿俺酸鉀	一〇〇封度	二·〇〇
鹽酸二〇度	一〇〇封度	一·九〇
鹽酸局方	一〇〇封度	一·五〇
白鹽酸三度	一〇〇封度	一·八〇
稀鹽酸	五〇封度	一·八〇
純鹽酸六度	五〇封度	一·五〇
硫酸六度	一〇〇封度	一·六〇
稀硫酸	五〇封度	一·七〇
純硝酸四〇度	五〇封度	一·六〇
硝酸	一〇〇封度	二·五〇
純石炭酸	四〇封度	二·〇〇
酒石酸(酸礬)	五〇瓩	一·八〇
檸檬酸(酸礬)	五〇瓩	八·〇〇
醋酸	一〇〇瓩	一·三〇
冰醋酸	一〇〇瓩	一·八〇
硼酸末	五〇瓩	一·九〇
硼酸砂	五〇瓩	一·三〇
同末	一〇〇斤	一·三〇
丹礬	三〇斤	二·六〇
硫酸礬	四五封度	二·二〇
鉻格而礬	五〇瓩	一·〇〇
炭酸鉛塊	三〇封度	九·四〇
同粉面	五〇封度	一·四〇
白陶土	五〇瓩	三·七〇
滷粉面	一〇〇瓩	七·五〇
同塊	五〇瓩	

品名	數目	價目
膠粉(工用)	一〇〇斤	一·四〇
膠粉(藥用)	五〇封度	三·五〇
膠塊	一〇〇斤	三·〇〇
桃醬酸	一樽	二·〇〇
清皮	一〇〇斤	一·五〇
冷油	一〇〇封度	三·〇〇
螺粉	一〇〇封度	一·八〇
加勢色	一〇〇封度	九·五〇
點白粉	一〇〇封度	六·五〇
漂白灰	一五〇封度	九·二五
墨		
華士林白色	一五瓩	七·五〇
藥白色工用	一五瓩	七·五〇
同黃色藥用	一五瓩	一〇·〇〇
同黃色工用	同	七·五〇
石膏(藥用)	二〇瓩	三·八〇
石膏(工用)	二〇瓩	三·六〇
滑石粉	一〇〇封度	四·八〇
黃土塊	一〇〇貫	二·八〇
黑鉛粉	一〇〇封度	六·五〇
條膠	一〇〇封度	七·五〇
灰子	四〇封度	七·五〇
甘露	五〇封度	八·〇〇
甘草膏	五〇封度	八·〇〇

▲香料
品名	數目	價目
依蘭依蘭	四五〇瓦	六·〇〇
同	二五〇瓦	一·〇〇
玫瑰	四五〇瓦	一·〇〇
同	二五〇瓦	九·〇〇
紫蘭花	四五〇瓦	八·〇〇
同	二五〇瓦	
蘭花S	四五〇瓦	三·〇〇
同	二五〇瓦	一·〇〇
別拉木油	四五〇瓦	二·〇〇
培格馬油	四五〇瓦	九·〇〇
同S	二五〇瓦	一·〇〇
同	四五〇瓦	三·〇〇
山茶花	四五〇瓦	一·〇〇
同	二五〇瓦	六·〇〇
蘭花	四五〇瓦	一·〇〇
花露精	二五〇瓦	三·〇〇
內花	四五〇瓦	二·〇〇
同蘭花	二五〇瓦	一·〇〇
花露	四五〇瓦	一·〇〇
花仙花	二五〇瓦	三·〇〇
內蘭花	四五〇瓦	一·〇〇
水綠花	二五〇瓦	一·〇〇
香花	四五〇瓦	二·〇〇
冬哈	四五〇瓦	一·〇〇
哈是	二五〇瓦	一·〇〇
同尼而	四五〇瓦	一·〇〇
求末	四五〇瓦	一·九〇
同滷花	二五〇瓦	一·〇〇
羊滷花	四五〇瓦	一·八〇
同誕香	二五〇瓦	六·〇〇
龍油	四五〇瓦	二·六〇
同草芳	二五〇瓦	一·〇〇
香啦花	四五〇瓦	一·〇〇
麝莉花	二五〇瓦	一·四〇
同壽	四五〇瓦	一·〇〇
業蘭	二五〇瓦	一·〇〇
同造麝香	四五〇瓦	一·〇〇
長信子	四五〇瓦	一·〇〇
素林	二五〇瓦	四·〇〇
人納林	瓩入	一·〇〇
風馬草	瓩入	三·〇〇
同凡苦	二五〇瓦	二·〇〇
苦遲		

麻雀翠玉

大連市浪速町三丁目一二九番地 北京商會(每種金票價目)
一號全白大化學牌代皮盒 金廿二元
二號全白大化學牌代皮盒 金廿元
三號全白大化學牌代皮盒 金十八元
一號帶紅面化學牌代皮盒 金廿四元五
二號帶紅面化學牌代皮盒 金廿二元五
三號帶紅面化學牌代皮盒 金廿元零五
一號帶綠面化學牌代皮盒 金廿元五
二號帶綠面化學牌代皮盒 金二十四元五
三號帶綠面化學牌代皮盒 金二十二元五
一號帶黑面化學牌代皮盒 金二十四元五
二號帶黑面化學牌代皮盒 金二十二元五
三號帶黑面化學牌代皮盒 金二十元五
竹牌 金二十元〇五
洋服水晶袖釦 三元七角至四十元
黑石表墜 三角至八角
翠石手鐲 自一元至四元
鑽石手鐲 五六元至千元
實石 三十元至貳千元
露寶石壹克拉 三四元至五六十元
變石壹克拉 貳角參分至二毛五分
翠表墜 三毛八分至四角
其他各種寶石 五六元至四五百元
象牙煙嘴 壹克拉 三毛至五六元
象牙快子 二三角至三四元

皮箱皮鞄

大連西崗街壹百拾六番地 永安工廠(每只大洋價)
大號樟木箱 十一元五角
大號二皮衣箱 六元
二號皮衣箱 五元
大號頭皮衣箱 七元
二號同 六元
大號川皮衣箱 十元
二號同 八元二角
一尺三寸皮匣子 二元五角
一尺四寸同 二元五角
一尺五寸同 二元八角
九寸公事包 二元四角
一尺同 二元六角
一尺一寸同 三元四角
一尺二寸同 二元四角
大號皮麻雀盒 三元四角
二號同 二元四角
一尺二寸硬胎牛皮提鞄 三元二角
二尺二角
一尺四寸同 三元八角
一尺六寸同 四元五角
一尺八寸同 五元五角
一尺八寸硬胎牛皮包甲提
二尺同 八元
二尺四寸同 九元五角
鞄六寸五角 十二元二角
二尺四寸牛皮軟蓋皮提鞄十
二尺同 十四元
二元 十七元
二尺六寸同 一元
二尺四寸同 十一元
二尺二包帆布硬胎提鞄
一元三角
一尺三寸同 一元四角
一尺四寸同 一元五角
一尺五寸同 一元六角
一尺六寸同 二元
一尺八寸同
一尺八包甲色帆布硬胎提 二元
鞄二元五角 三元
二尺同 八角
二尺四寸帆布軟蓋提鞄 四元八角
二尺同 六元
二尺四寸同 五角
二尺六寸同 七元
二尺帆布鐵梁提鞄 一元
一角 四角
一尺三寸同 一元三角
一尺四寸同 一元四角
帆布手提書包 毛五
帆布背書包 六角

小說 劍骨琴心

第二十五回 空囊如洗壯士無顏 平地風波奴才仗勢

取出兩個大油紙包說是一包阿膠、一包路菜、茅大哥知道恩爺性情、不敢送盤費、這點子小菜、路上便宜些、這膠是上等的、爺放在身邊、可以救得人、士英道、多謝你們費心、你快些回去、這裏人雜、我甚擔心你做的麵、我替你吃罷、應龍諾諾連聲、擱起行李、如飛而去、店家拿進四碗麵、說道爺吩咐下兩碗、總去的爺也下兩碗怎要吃這許多、士英先把兩碗吃了、不見從人進來、心裏疑惑、把那兩碗也吃了、急趕出店、卻被店家一把扯、喝道、你這人往那裏去、敢是騙子麼、四碗麵錢沒打發、就是這樣跑去的嗎、士英一頭火性都消向大雪裏去了、說道我竟忘了該多少錢、一面伸手順袋裏去拿、店家道、每碗十文共是四十個大錢、那知士英這隻手伸了進去、覺縮不出來、原來袋內一文也無、不連日打尖住夜、都是紹甲打發竟忘壞自已沒有錢了、因露出順袋說道、且把這袋押一押、我去叫朋友來還罷、店家認眞要吃白食的、說道這袋、舊的很、你現夾着油紙包兒、是松江布疋、拿一匹押着罷、士英道也罷就把這包路菜押着、店家打開見都是臘肉風鷄鹿乾兎脯之類、約摸有五七斤、值得錢多、便自收了、那些圍着看的人也都散了、士英拿了阿膠、去尋紹甲、恰好紹甲來了、還了麵錢、贖出路菜、馬頭上找了一隻六安溝船、付了定銀、寫了船票、回到下處、叫了意兒、發下行李安頓已畢、紹甲問起紙包、士英將卜應龍之事述知、忽聽船頭上沸反起來、出艙去看、見幾個差人與船家嚷鬧、士英問故、船家指着說道、老爺們的載、這船已攬了、沒瞧見的嗎、他還封着封皮、要我們當官、士英回頭一看只見艙門上已貼着一張清東道的封皮、硃標二月初七日字樣、士英向差人說、你們雖奉官差、但他已攬生意、沒有封捉客載之理、可把封皮揭去、另封別的空船罷、那差人把眼珠忒出喝道！咄你不見河下大船、都被表公々封了、不是沒船、俺們也去封了、沙飛馬溜、誰來要這小船、道爺要送總漕大老爺的親戚、到淮上去、急如星火的事、你是什麼人、咱敢說硬話、就是空船、一們偏要你這一隻、你不快些打、發頭指着船家、你這船休想回去掉客人在河下過的、早有士船行要主人、拿着定銀、交與英、主河路討回船票、船家發道、要大例、攬了載、是急不當官的、怎士人家也糊塗起來、那主人把船家背上一拍、說道、你還沒睡醒哩我怕不知道也是什麼縣丞典史、你也該知道大官一府的上害、等得夾棍板子、一齊的利

身、再講大例、敢是渥了、那船家登時害怕、喪着哭臉兒、向士英說道、是我的晦氣了、爺們請上岸罷、士英道、不過是道官能了、就是總漕自來、我也不依、沒有阻斷河路、不叫人走的哩、那行主人冷笑、卿不與石闊出門人省些事罷、不要想爭這餓氣了、紹甲也勃然道、誰是卿、誰是石、誰要爭餓氣、官府是不吃鹽米的、敢說沒理的話嗎、沿河上擠着的人、都笑將起來道、這位年紀更小、也是一般使性兒的、停會有一個不開交哩、又一個道、有什麼不開交的人、這張嘴都像江西蚊虫、鐵一般硬的、到了那要去緊處、他自會倒下、逢來又有兩個道、自會倒逢、是老江湖了、怕少年不識相、眞有個不得開交哩、衆人正在嘈雜只見五六個差人趕到河頭、喝道那船家卸了載沒有、船家沒口子應道、了小的死命催、這客人上岸、客人只是不理、岸上爺都是眼見的、那差役、便都跳上船來、一面揭起板、把士英等行李亂丟上岸、一面催促士英等起身、士英指着衆差道、你們狐假虎威、擅封客船、混起行李少不得告訴你本官、個個都要重處、衆差大怒、俱待發作、內中一個有年紀的、把眼擠了一擠、悄悄的說道、這兩人相貌堂堂、像是個家子弟、聽他那樣話頭、倜非有些來歷、一會裏兒邊出來做了主、你們干係不輕了、那些差人仔細看了英兩眼、也就不來囉索、只見腳夫們、一槓一槓的扛行李酒席下來、揭起艙板、差人船家手忙腳亂、士英紹甲藏放擺設、士英總不理膝、對坐左官艙炕上、及岸他、兩邊船家水主、等一把衆人、都替士英等擔着一干係、暗道這客人必要惹出禍來了、須臾三四個人簇擁着一頂官轎、望河沿擡來、船上差人飛跑、兩個上去在轎前回話、那轎裏的人、就叫歇下轎子、吩咐家人進城去道爺說知、一人安船、再下轎龍、一個家叫便了、如飛趕進城去、差人們也有進城的要下船的、也有被內也有要下來的、轎家們不攔住道、等這裏的人來、三個人、會似的一站在轎旁生事、不多是一匹快馬出、轎前跳下似的趕起來、轎着頭、飛小的罪理那客人到隨後來請、差役又老爺跑到六出個人、跑得滿頭臭汗、跟着這家客人奔上船、好道說、你把個叫的人、船不去事、怎天府官管天下、都不知道、了下官士英笑道、百姓、還不了起船隻、反說是你們硬封、我沒好氣和你說話、且待士主子來、講、你們那家人見英概不同、說是主人大家約束係勢要子弟、主話人的樣、又恐實嚴

(八十五)

棉花栽培佳良
面積及收穫均增加 本年當益大事開拓

奉天訊、在滿洲之棉花栽培成績、依當局之獎勵與棉花協會之指導、去年度之栽培面積、在第一年約二倍八萬二千五六町步、豫想此種收穫能有一億一千八百二十六萬五千四百二十九斤、就現在之登市的狀況觀之、較比康德元年度之實收穫、定有豫想以上之增收、再以各省分別觀之

△奉天省 栽培面積五五、八四六、三五町步、收穫豫想八七、三五八、五四七斤

△錦州省 栽培面積二四、三六六、九九町步收穫豫想二九、三三五、〇五三斤

△熱河省 栽培面積一、七七〇、二五町步收穫豫想一、六一九、五八〇斤

△安東省 栽培面積七三、二三町步收穫豫想五二、二四九斤

再就現當春耕期的康德二年度、栽培狀況比較去年度之成績頗極良好、在栽培面積上、約增加一萬五千町步、但此種直接指導機關之棉花協會、對於將來之大策、乃極力努力獎勵棉花栽培、而此種實際的方法、決於各地組織耕作組合、該組合不僅單任栽培的指導、更帶有販賣組合的組織、期統制棉花販賣價格、以圖擁護栽培者的利益爲方針、於是在錦縣奉天兩省、設立耕作組合、以補助所在地方之機關、預想定已達三十五個所之多、以補有預期以上之成績、再就棉花協會之調査、康德元年度之、收穫向日本內地輸出纔繰綿約百三十五萬斤、實棉三百三十萬斤、比總收穫一億一千八百餘斤時、極爲微少、本年度對日本內地輸出方面、乃努力積極的開拓販路云

康德二年二月 對外貿易概況

新京訊、滿洲國財政部發表康德二年二月分、對外貿易概況（單位國幣千圓）

輸出	四三、四八四
前年同期	三四、九八〇
輸入	四六、〇五六
前年同期	三六、五九八
計	八九、五四〇
前年同期	七一、五七八
入超	二、五七[illegible]
前年同期	一、六一八
一月以下累計入超	二、〇六五
同出超	一、二六〇

又二月中之重要品輸出入額

輸出	大豆	一七、四五五
	豆餅	五、三四七
	豆油	一、三四三
	煤炭	三、八六〇
	銑鐵	一、〇六九
	落花生	二、九二三
	蘇子	一、二七二
	粟	一、二七三
輸入	生綿布	二、四八七
	晒染漂布	二、七五五
	綿織糸	一、六四五
	麻袋	一、〇九三
	毛織物	一、二六九
	人造絲	一、五一六
	鐵及鋼	四、四一四
	機械工具	一、六九八
	車輪船舶	二、二一九
	小青粉	四、七二五
	砂糖	一、一八六
	膠皮鞋	一、〇三三

鮮煤移出大激增

京城電、據朝鮮總督府鑛山課之調査、在昭和九年中之鮮炭移出數量、有煙煤與無煙煤、合計爲五十七萬二千七百九十三公噸、較比前年三十一萬百十六公噸、激增二成四分云

鐵嶺驛九年度 貨物發送量
約有十七萬噸

鐵嶺訊、鐵嶺驛之九年度的發送量、據貨物事務所統計的數字如左

大豆	二五、九四五噸
高粱	一一、二二二噸
粟	一八、四八九噸
製油原料	六、七八五噸
其他雜穀	二一、五九六噸
豆油	二、三四二噸
豆餅	一八、八一五噸
綿系	三一四噸
綿布	七六〇噸
麻袋	七九一噸
其他雜貨	六一、二七九噸
合計	一六八、三三八噸

右記之表、乃爲九年四月一日起至十年三月末日止之一個年間的統計、此項運費以八十六萬七千七百〇八圓之計上時、而超過豫算額、以此與前年度比較之、約減二成、其原因爲該地附近去年受歉收的影響、致收穫減少云

砂糖比之產地
一袋約落五角

砂糖之產地、因依原料貴漸趨入騰貴的步調、而大連現在之存庫品約有十二萬袋有已停輸之氣味、交易亦續呈以不振之狀態、行市與產地比較之、現貨一袋、約賤五角、然以有製糖會社之協定云

美國綿業調查 已任命特委會

華盛頓電、羅大統領對棉花課稅問題日本綿布問題等愈將業界必須加以全般的調査、乃先行組織特別委員會、並即於十九日任命各委員、今回之研究事項、爲綿業界之非常時、棉花課稅與綿業界有極大之關係、必須謀及無苦於綿業界、出以其他之課稅方法亦無不可、外國綿之輸入、其於國內綿業界必受重大之打擊、須行豫作調查研究之、再羅大統領對委員會之任命、如次有如左之談話、調査係爲當局之問題、與將來之計畫、且及兩方面者、然主要眼目之一、爲國內工場之設備、以何程度爲舊式的、均加調査、倘有必要、爲改善設備、設定以適當之信用的已在考慮中、工場之設備如何、爲外國品對此之競爭上的一大要素、此項之調査今回爲初次云

鐵嶺糧棧成績好

因爲去年歉收而特產之登市亦爲減少、鐵嶺驛之發送量有十萬五千餘公噸、但其末尾行市、因爲被大地主日滿糧棧早已買占、因之成績頗良好、而如斯之年頭、即日本內地、亦有其實例、在中農以下之小作農、因欲急賣乃早行放手、故不能得多大之利益、是以各農村頗陷於困窮狀態、目下日滿糧棧之院內所貯藏之特產、皆爲有利可乘之物、其數字如左

粟二二〇車、高粮四七車

胡麻一六車、大麻子一〇車

穀子二三車、稻子九五車、小麻子三車、大豆一五〇車

附近農村、於播麥告終之後乃利用小休息間、每日以四五十輛之馬車、搬運殘勝之特產、其積載重量約二三石之少量前經濟人等往來奔走於農村買收播種之殘物云

輸入組合及聯合會 建設輸入倉庫
待得滿鐵會社之諒解後 先在大連埠頭構內建設

滿洲輸入組合及聯合會、曾由滿洲鐵借入基金五百萬圓有年償還十萬圓爲條件、於去年之第一回已償十萬圓、在聯合會側、鑒於近年輸入貨物之激增、全滿之倉庫有不足之感、是以最近三井物產瓜谷商店等、擬有着手建設倉庫的計畫、希望以本年度之償還金額擬先建設輸入倉庫等、曾向滿鐵當局折衝中最近即可得諒解、因之聯合會方面、目下選擇地中、建設規模及其他之詳細、決於五月之協議會席上決定後即行動工建設、地址大體爲埠頭和吾妻驛之中間、以八百坪乃至一千坪、預定於本年中竣工即行開設的模樣、此種貨物保管以組合員爲主、決以倉庫料和倉庫維持費爲目的、據觀且有發行倉貨證券之方針、又例如大連倉庫開設之結果、如成績良好時、更於奉天、新京、哈爾濱、等處亦有建設的希望、對該輸入倉庫的建設、倉租料的低廉、及其他出入庫之便利等、爲圖組合員之利便、有以小賣業之合理化爲旨、而一般對該倉庫之建設的利用、均在期待中

因爲久未降雨 木材不能搬出
且更將有昂貴之形勢 豫想建築界當受打擊

新京訊、將入建築期之土木築業者、對新京、奉天、哈爾濱等各地、一齊呈示以本建築的開始活動、本年因全滿關係地降雨甚少關係、各河川格時亦感極度之水枯、由北各採伐木材的搬出已陷於不可能之勢、是以木材業者、地五、六、七月之最盛期、可極度之恐慌、因而需要與對給之調節、亦呈苦心、因有現在之木材行市、有示騰供勢的氣概、脅威滿洲之土此木建築界、但如在本月仍無降雨時、以木材饑饉的憂慮豫想建築必受甚大之打擊云

於滿洲釀酒 推獎朝鮮米
亦精釀造技術

新京電、最近在滿洲之日本人的釀造業、不單增加、同時其釀造酒之技術、亦較絲毫不劣於日本內地釀酒之程度進步之速、與價格之低廉、在需要上、博得許多之好評、雖然向各釀造者、對原料之選定亦有相當之苦心的模樣、最近見於朝鮮、產米的雄町一帶、最爲優良、因爲採算上不能使用、於是由朝鮮貿易協會、新京出張所與京城本部連絡、對此極力努力斡旋於是先行以試驗的釀造、依其結果之如何、再行大々的獎勵雄町米之輸入、且於昭和六年向滿洲輸入之朝鮮米原料、爲三百四十石、迄九年末示有九千七百三十六石飛躍的數字云

清室太醫秘方 鹿茸藏花精製

鹿茸活血壯元露

治筋骨麻木、腰痛腿疼、半身不遂、各種風寒重症、必能立起沉疴、年高長老、每年服一二瓶、永免半身不遂、不但强筋壯骨實能益壽延齡（優等每瓶大洋兩元雙料三元）

經售處△奉天中街大德生藥房△裕泰盛絲房△裕泰東絲房△軍署大街震泰報館△鐘樓南中西大藥房△北市場春大藥房△南滿站震町會發祥絲房外埠函購每瓶郵費二角每貼五分將款匯交裕泰盛當即保險郵寄不誤欲閱詳細仿單請向該號函索

保証神効

官廳許可、用家證明、行銷有年、精益求精、信用卓著、現在新貨製成、較前効力更大、但求治病實效、不敢減料省工、滿結果、決非藉宣傳欺人者、所可同年而語、區區微忱、必得諸幸垂察焉 積善堂主人謹啓

虎鹿玉桂膏

貼婦女帶下、行經腹痛、胞寒宮冷、久不受孕、赤白帶下、及小兒腹痛夜啼、寒疝瀉痢、確有驚人奇效、婦嬰至寶極品膏類（大貼一元小貼五角）

請用無綫電受信機及

免費檢查

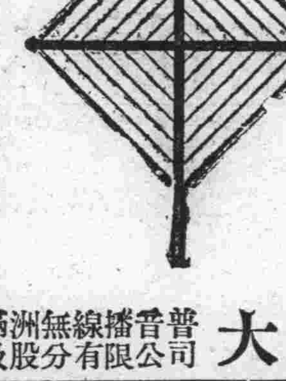

大連營業所

滿洲無線播音普及股分有限公司

大連三河町一八番 電（二）3776

▲世界法學叢書▼

中國民法編總論	吳振源	一冊	一元四角
中國民法編各論	吳振源	一冊	二元六角
中國親屬法論	鍾洪聲	一冊	一元三角
中國親屬法概論	阮毅成	一冊	九角五分
中國商事法概論	王孝通	精裝 一元九角半 平裝 一元七角半	
中國保險法論	王孝通	一冊	五角
中國公司法論	王孝通	一冊	一元一角
中國海商法論	王孝通	一冊	九角
中國票據法論	吳漢平	一冊	一元二角
中國民事訴訟法論	施霖	一冊	一元五角
民事審判實	曹鳳蕭	一冊	一元二角半

○以上一律照碼加一成○

▲法律集解▼

民法總則集解	鄭爰諏	一冊	七角
民法債編集解	朱鴻達	一冊	一元五角
民法物權集解	朱鴻達	一冊	七角
民法親屬集解	朱采眞	一冊	一元二角
民法繼承集解	鄭爰諏	一冊	六角
民事訴訟法集解	朱鴻達	一冊	二元
現行工商法集解	吳樹滋	三冊	四元
現行十大工商法詳解彙編	朱鴻達		二元五角
票據法集解	朱鴻達	一冊	七角
刑事訴訟法集解	朱鴻達	一冊	二元二角

○以上各書一律實價

▲現代法學叢書▼

現代刑事訴訟法	王錫周	一冊	一元一角
現代刑法總論	郭衛	一冊	一元一角
現代票據法論	王效文	一冊	一元一角
現代物權法論	王去非	一冊	七角

▲判決解釋例▼

司法部解釋例要旨彙覽	朱鴻達	一冊	一元二角五分
最高法院判決例要旨彙覽	朱鴻達	一冊	一元二角五分
大理院解釋例全集		一冊	五元
大理院判決例全集		一冊	五元

○以上各書一律實價○

瀋陽鼓樓北

世界書局發行

身强嗣自强

設有强健之子女、必先求己身之强健、己身不强則所生之子女、亦必羸弱不若他兒之活潑、且易感染疾病、此所以强嗣必先强身也、强身之道、即服兜安氏秘製保腎丸、以補內腎、腎强則血液純淨、足以養生、而身體遂日臻康强矣、婦女大都因生產之用力、及內腎之虧弱、產後患背痛、兜安氏秘製保腎丸爲此症之確效良藥、久爲婦女所讚譽、此丸除補腎極效外、專治腎虧所致之背痛腰痠風濕痛小便諸疾、效驗異常、老幼咸宜、患者速服、不但疾苦早除、且能轉爲康强

各埠藥房均有出售

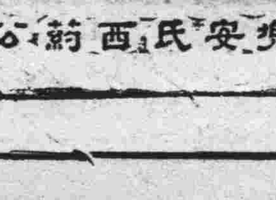

上海兜安氏西藥公司

貴公子的齒牙必須堅强·

虫牙於兒童發生尤特容易·

預防虫牙則每日要使

兒童養成用品質世界

第一之獅子牙粉刷牙

之習慣是爲最要

獅子牙膏

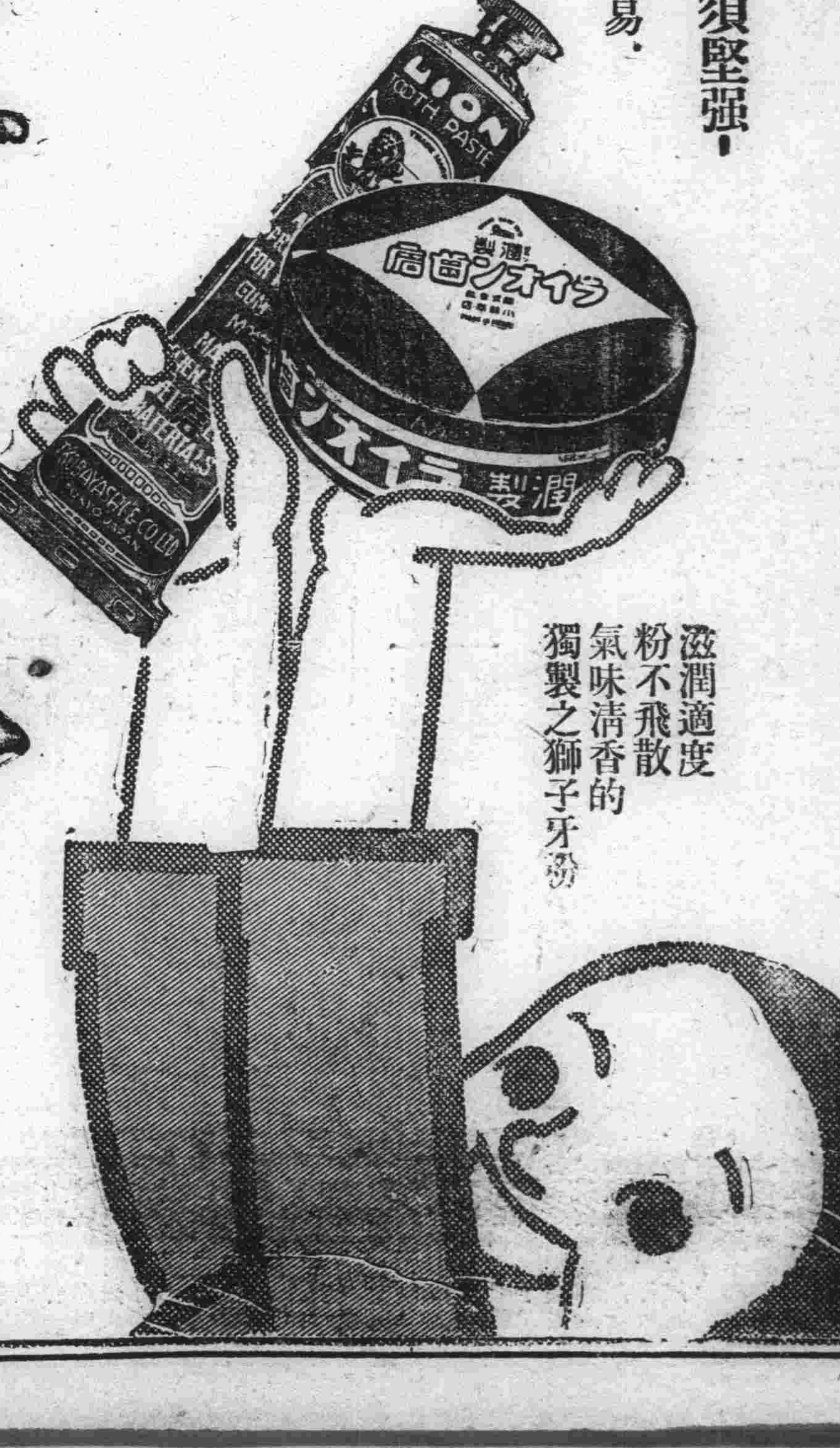

滋潤適度 粉不飛散 氣味清香的 獨製之獅子牙粉

OS-88

學生欄

齊埠婦女勸學院 舉行開學典禮
各校校長附小主任均蒞會 教廳長及劉教科長等致詞

齊齊哈爾市新創設之婦女勸學院、開學日期已詳前報、月之十五日下午四時半在女師附小如期舉行、屆時會員約三十餘名、各校校長及附小主任等均蒞會、教廳王廳長、劉社會教育科長、板橋科長、加藤視學官、厲視學官內田股長等、亦出席、首由內田股長報告籌備經過、次由王廳長致詞畧云、婦女勸學院所以成立者、係由文教部鑒於婦女失學者過多、故犧牲補助金、而婦女學院、藉資救濟、而婦女失學者、多關於一般情勢、均不了解且於家庭間亦不進步、須知家庭教育好、學校教育收效易、此實根本問題也、家庭好、則兒童社會國家均有良好影響、來學者應體斯旨、努力學之、則前途不可限量云、繼由劉科長致詞、略謂滿洲建國、對於教育極力提倡、而於社會教育推進、亦不遺餘力、此誠江省教育前途之大幸也、入學諸生應注意者兩點、一、曰恒、二、曰勤、所謂恒者、來學者應有始終、不可隨便輟學、所謂勤者、不但每日必來、且尤須勤讀、不可任意不留心云、更次范主任及視學官等均有致詞、大意不外用功向學、至六時許始行散會云

冀考察教育 專員已返津

津訊、冀省教育廳前派女師學院院長齊國樑偕教廳科員李一非出席湖北教育討論會並考察湖北、江蘇、浙江、山東四省教育、齊等一行於上月初旬由津出發、於討論會閉幕後、即分赴四省先後考查、行期一月、已於前晚由濟返津、記者昨日在女師學院晤齊國樑、李一非詢以此行印象、茲將所談誌後、

各地教育一般印象 此行於上月八日由津出發、十日到漢、教育討論會業已閉幕、未能參與盛會、實爲憾事、承程教廳長將會議情形詳告、旋即開始參觀、歷經各處深覺湖北教廳及各校教職員莫不工作勤奮、習慣樸實、以及江、浙、山東各省皆如此甚爲感動、湖北、江、浙、山東等省教育現況、一方傾向於應用經濟方法、力謀義務教育、民衆教育之普遍、一方謀農村之救濟、可以說是義務教育、民衆教育、生產教育、同時並進、均極值得注意

蘇鄂兩處教育學院 湖北教育學院、設有鄉村教育、農事教育兩系、江蘇教育學院設有民衆教育農事教育兩系、均另設有實驗區、注意民衆教育之推進及農事之實行、一方謀教育普及、一方謀農業發展、辦理頗佳、均爲救濟農村而設

三鄉師重實際工作 江蘇省立棲霞及黃渡兩鄉村師範及浙江蕭山縣省立湘湖鄉師均爲注意農村實際活動之師範、一年級生注重基本學科二三年級生注重農業及農村工藝、四年級生、則分配至師範學校之週圍各鄉村中辦理小學及民衆學校、在劃定區域內實習辦學、白天教小學、晚間教民校、以利用校舍、同時師生合作辦理清潔事務、以及修房修路、由各村至師範學校可通大車之路均係學生自修、同時並實行陶知行之導生制、以各小學及民校之學生、分別教其父兄民衆及其他兒童、並對鄉村衛生、公民常識、改進農事、均有相當指導

滬工學團 上海工學團、爲一「小先生」制、一實驗區在滬北孟家木橋村、據參觀該團未見一個大人、據彼發表、這裏是兒童社會、組織制度、總團有執行委員十一人（一代小先生）下有五個工學分團（二代小先生）以下又分三十二工學隊（三代）其年長者不過十五歲、至第三代小先生僅八九歲、其辦法每日上午半天爲小先生自己研究學術之時間、下午則推行工作一代指導二代、二代指導三代、三代再指導一般民衆兒童、參觀時會晤一執委名張健者、年十五歲、詢以發起經過、彼對答如流、據談民衆對伊等之態度、可分三類、一、不覺什麼、二、表同情捐款、挿地、三、反對看不起小孩子、彼等宣傳識字及一般常識、頗收效果

中心小學及師範區 浙江省地方教育、設有地方教育輔導委員會、全省各區有區會、以各省立學校附屬小學爲中心、由各關係負責人分別組織、注意初等教育及民衆教育、同時各縣市各區亦均由此項組織、分別研究指導、並舉辦討論會講習會以求教育之進展與普及（未完）

男師中校 舉行月考

岫巖縣立男師中校校長關英華、現爲考查各生平素之成績及促進奮鬪向上起見、乃於月之十五日舉行月考試驗、事先通知各職教員、嚴厲監視、以瞻優劣、不日即可榜示完竣云

平市文展籌委會 不日即將成立
組織大綱市府已批准

平訊、北平市政府爲發揚故都攸久文化、前特飭令社會局籌辦文化展覽會、當由該局擬具籌備委員組織大綱、呈府核奪、該案旋經市長袁良提交市政會議決議修正通過、日前特指令社會局、應即依照大綱、早日成立委員會至舉辦展覽日期、斟酌實際情形、令由該會、就九月內議定確期、呈報核奪、以期從詳籌備、茲將該展覽會籌委會組織大綱原文覓誌如次

北平第一屆文化展覽會籌備委員會組織大綱

第一條、本會定名爲北平市第一屆文化展覽會籌備委員會、第二條、本會承市政府之命、辦理第一屆文化展覽會一切籌備事宜、第三條、本會會址暫設社會局內、第四條、本會設委員若干人、由市長就市內文化機關及專家或主管人員、分別聘委、第五條、本會設委員長一人、由市長委任常務委員五人至七人、由委員互推、第六條、本會之會議、分全體委員會常務委員會均由委員長召集之、以委員長爲主席、以出席過半數開會、以出席過半數之同意表決、第七條、本會設總務徵集、陳列三股總務股分設文書、事務兩組徵集股分設照片、拓片、實物、圖書四組、陳列股分設古蹟、藝文、古物三組、第八條、本會各股各設主任一人、由委員兼任、各組各設主任幹事一人、幹事若干人並按事實之需要、各股得酌用技士雇員、第九條、本會主任以下之職員技士及雇員等、由委員長遴選合格人員提交常委會通過後、分別委派之、第十條、本會職員、均爲無給職、如因公用款、得酌給生活費、其技士雇員、由會支給、第十一條、本會會各股職員技士、得由委員長指定列席會議、有建議權無表決權、第十二條、本會應需經費、由會方向各文化機關募集、不足時請由市政府補助、第十三條、本會支付預算、由委員會議決、呈報市政府備案、閉會時造具計算、呈請核銷、第十四條、本會委員會及各股辦事細則另定之、第十五條、如有未盡事宜、得由委員會議決呈請修正、第十六條、本大綱自呈奉市政府核准之日施行

廣播 日語講座 （教科書中等日語課本）
（每星期二、四、六、午前七點四十分開始講授）

第二十一課 鳥（上）

1 鳥兒飛着哪。
2 烏鴉是黑色鳥的兒。
3 烏鴉哇々的叫。
4 雀兒啾々的叫。
5 黃鶯叫着很好的聲音。
6 小鳥兒在籠子裏叫喚着。
7 孔雀兒張開了很美麗的羽毛。
8 我的家裏養着雞
9 雄鳥兒咕々的叫了。
10 雌鳥下蛋。
11 小鳥兒出卵殼了。
12 卵孵化成雛。
13 雛鳥兒吃着食哪。
14 老鳥兒尋着食哪。
15 樹上有鵲雀窩兒。

1 鳥ガ飛ンデイマス。
2 烏ワ黒イ鳥デス。
3 烏ワ カアカア ト鳴キマス。
4 雀ガ チユウ チユウ ト鳴イテイマス
5 鶯ガ ヨイ聲デ囀ッテイマス。
6 小鳥ガ籠ノ中デ囀ッテイマス。
7 孔雀ガ奇麗ナ羽根オ擴ゲマシタ。
8 私ノ家ニワ鷄ガ飼ッテアリマス。
9 雄鳥ガ コケコッコオ ト 鳴キマシタ
10 雌鳥ワ卵オ產ミマス
11 卵ガ孵リマシタ。
12 卵ガ孵ッテ雛ニナリマシタ。
13 雛ガ餌オ食ベテイマス。
14 親鳥ガ餌オ搜シテイマス。
15 木ノ上ニ鵲ノ巢ガアリマス。

片假名發音一覽表 （日語字母發音一覽表）

ア 阿	カ 卡	サ 沙	タ 他	ナ 那	ハ 哈	マ 麻	ヤ 牙	ラ 拉	ワ 哇	ン 嗯	ガ 嘎	ザ 雜	ダ 大	バ 巴	パ 怕
イ 衣	キ 克一衣	シ 西	チ 乞	ニ 尼	ヒ 呼一衣	ミ 米	イ 衣	リ 利	ヰ 衣		ギ 葛一衣	ジ 基	ヂ 基	ビ 比	ピ 批
ウ 烏	ク 哭	ス 司	ツ 粗	ヌ 奴	フ 夫	ム 母	ユ 油	ル 魯	ウ 烏		グ 古	ズ 玆	ヅ 玆	ブ 不	プ 浦
エ 噎	ケ 哭一噎	セ 索一噎	テ 貼	ネ 內	ヘ 黑	メ 妹	エ 噎	レ 雷	ヱ 噎		ゲ 給	ゼ 賊	デ 得	ベ 貝	ペ 配
オ 俄	コ 刻	ソ 索	ト 托	ノ 諾	ホ 霍	モ 莫	ヨ 約	ロ 洛	ヲ 俄		ゴ 個	ゾ 作	ド 多	ボ 波	ポ 破

學生文藝

本級級訓解 （錦縣松山小學學生高樹春）

我校之校訓爲忠孝二字、惟使學生養成良善之習慣、惟忠惟孝、但忠孝之意義、究是甚麼呢？現在我解說如下

忠、盡己之謂忠、凡作事待人、能盡心竭力、而無假意謂之忠、如宋人岳飛、盡命以報國、這是他能忠啊！曰「臣事君以忠」是告孔子訴人要忠於君、曾子曰『爲人謀而不忠乎』是告訴人要忠於事、孟子曰『教人以善、謂之忠』是告訴人要忠於人忠之一字、與人之關係很重大、所以先聖先賢、大聲疾曰『忠！々！々！』

孝、順親之謂孝、不但能奉養父母、還要順從父母之心理、才算孝呢！如古之黃香、夏扇枕席、冬溫衣被而事其親、王延之孝親、年七十作嬰兒戲、以使父母快樂孔子曰『至於犬馬、莫不有養、不敬、何以別乎？』又曰『色難、有事弟子服其勞有酒食先生饌』又曰『無違』『父母唯其疾之憂』都是告訴吾們孝的方法

凡以上二者、不但在一時知之、一時行之、更要無或時忘、無時不行、其人定能修到德進業修、忠臣孝子地步之一日、吾儕勉勵罷！

雁 （雙城縣立協和小學校學生蔡芳竹）

雁呀！
你爲什麽春來秋回？
不停翼的飛
飛遍了人間
無定棲歸！
雁呀！
你爲什麽關關叫
不住聲的悲
叫的征人心灰
遊子淚垂？
雁呀！
你爲什麽寫成一個單單的人
字、在天空翱翔
任意的翱翔
失意的人兒、見了愈是惆悵
徬徨！
雁呀！
你不要停留
因爲你觸動了我許多的舊恨
增加了許多新愁
雁呀！
你不要停留！

現代藥化學之威力
治皮膚病特效藥
天恩水

有四大特長 靈驗無比

一、殺菌作用 能殺除在皮膚病寄生之菌虫可立止疼痒之痛苦、
二、消毒作用 能分散消滅皮膚病之毒素、使其不致攻入內部、
三、收歛作用 能使患處逐日見癒、迅速收歛、效驗神奇、
四、潤澤作用 能使皮膚粗糙者、嫩細光潤

天恩水有以上四大效能、故一經塗抹、並不覺何等刺戟疼痛、皮膚病立即見癒、精神爽快、身體健康、

◎主治效能
乾癬、濕癬、疥癬、爛瘡、痒瘡、禿瘡、水結子、面皰、雀斑、凍傷、火傷、白頂瘡、水泡疹、金錢癬、牛皮癬、粉刺汗疹、口瘡、耳瘡、頭瘡、蚤蚊臭虫等之刺傷、刮臉割傷、等一切皮膚各病

◎天恩水藥價 日金 三角、五角、一元、二元
各名埠、均有代售處、請逕向各該地藥房指名購買爲盼、或直接函知東京藥院、並將藥價及郵費一角二分寄下、當即將藥品交郵寄上、不致有誤、

天恩水總發售處
東京藥院本行 日本東京芝區田村町六七番地 電話（芝）一八七四番 郵局滙欵東京六〇一〇〇番
東京藥院分行 日本大阪天王寺區石ヶ辻町 電話（南）一二四六番 郵局滙欵大阪五〇八一八番

各種 輸送機械設計製造

營業種目
專賣特許（四十六件）
一、昇降機 各種
一、載物遞送機 各種
一、「荷移斯特」起升機
一、登高鐵索電車
一、電動階梯
一、其他一般輸送機械

備有樣本 函索即寄

兵庫縣川邊郡小田村潮江（東海道線神崎驛北側）
日本エレベーター製造株式會社
（昇降機）
電話 （大阪）土佐堀（44）長 七三一七番 七三一八番 七三一九番 尼崎 一一七七番
東京支店 東京驛前丸之內ビルデイング五階五〇壹區 電話 丸之內（23）三〇七三番 三〇七四番

滿洲代理店 大倉商事株式會社 （大連。新京。哈爾濱）

補血 强壯
赤玉牌葡萄酒

諸位兄弟姊妹們 我以前很衰弱 因爲喝了赤玉葡萄酒身体與面色都十分好起來請們們嘗試一番吧！

百杯健康 千杯延年

(週刊之一)　第二十六期

應當作的事情 (一)

雅格微萊夫著　RR譯

在這個區域裏邊，無論什麼地方，都找不出一所「家」(House)來，全是破舊的小屋，所以叫牠做「家」的，大概是因爲這一些的虛榮心罷？——這就是我們所住的街我們不是農夫，只是小市民，現在我們這小市民，怕是普通人很難理解的一個莫名其妙的階層

安得諾夫的一家，是我們近處的人，此外還住着一個趕運貨馬車的伊庫拉特，每次見他，總是喝得牠醺大醉他比安得諾夫，總算是有錢的人，我從未滿三歲的時候就寄養在安得諾夫的家裏，因爲他的兒子薩尼嘉，是我的朋友，他比我早生三個月

我從幼年時代，我的最初記憶，就不能離開薩尼嘉和他的父和母

一天正是夏天，我和薩尼嘉從街上回到院子裏來，院子裏的雜草，長得很是繁茂，那時我們的年紀，雖都很小却大搖大擺，裝做大人樣子手拉着手，鑽過草叢，去到種菜的地裏，那裏左邊有一所樓房，後邊是個堆雜東西的小屋，院子和菜地的中間一片空地，甚麼都沒有，以前那裏有個馬圈，伊爾叔叔(薩尼嘉的爸爸)賣房的時候也一塊兒把牠賣掉，買了酒喝了

伊爾叔々賣房的事，我是聽見旁人閒談着下邊的一段話，方纔曉得的

「伊凡，安得諾夫把手裏的那所房子，都全賣掉了」

「那麼，他手中是捏着不少的現錢了」

「可是，早把牠喝完了」

在我們看來，那個屋子，眞是個擋路的東西，把牠拆掉倒很好……沒有牠，我們可一直的去到菜地裏

「你們走到甚麼地方去？」只聽後面有人喊道，回頭一看，只見喀嘉瀰々(薩尼嘉的媽媽)一個人站在樓梯上邊，她是個身幹很高而容微瘦的女人

「又到哪兒去，這些淘氣的孩子！」

「到菜地裏去」

「不行，不行，又是想到那裏去摘南瓜去罷！」

「不是，不是去摘南瓜！」

「喏！你們昨天糟踐了那麼多的花！我曉得今天又想去掐南瓜花了！」

我和薩尼嘉聽罷，覺得全叫她猜中了，我們去到菜地裏，眞爲的是去掐南瓜花，掐來舐那花心上一點甜的蜜水

「再到菜地裏去，我是不答應你們的，吶！快回來罷！我給你們點心」

我們小孩，上那大門前的臺階，是很吃力，喀嘉叔母看見我們吃力的樣子，也不覺笑了

「回來不是很快嗎？這兩個傻小子」

可是說到安得諾夫的一家眞想不到的那樣貧窮，上了臺階，那裏便放着一個長案子，案子上邊，常擺着滿滿的幾桶水，桶上蓋着一個細木條編成的蓋兒(據說是避邪用的)大門口很寬，可是一點東西沒有，裏邊有兩個門，一個去到闇黑的堆房，一個是去到內室，此外還有一個小樓梯坎，上到樓梯盡處，便是屋頂的後邊，內室很寬大，接着共有三間，也很寬大，接着便是廚房，無論內室和廚房都是空々洞々，說到家具，也只有兩張棹子，兩隻椅子，此外別無所有

我和薩尼嘉，一塊兒住在這「家」裏，一直到八歲的時候，一塊兒上學，一塊兒睡覺，一塊兒哭，有時好玩，有時打架

伊凡叔々，多不在家，常在下街做活，下街也是個不很正當的地方，在我們的街上，都把爲爾加的沿岸，稱做下街，在夏天，那裏的挑夫的工作，倒還不少，一到冬天，全都無事可做，變成失業的人，伊凡叔々在這個時候，每天去到酒店，閒坐喝酒，差不多等於一天的正事，這也是我後來聽見人說纔知道的

喀嘉瀰々也差不離常不在家，總是到近處帮人家做活……有時帮人洗衣，有時帮人打掃，後來我和薩尼嘉稍微大了一點，總是兩個人，僅留我們兩人看家，倒也不感甚麼孤單，只喀嘉瀰々每回出門的時候，總是留下兩個命令：

「不許開門」，不許上煖爐上去玩」

我們在家，總是玩個整天有時捉迷藏，有時供神玩，有時學强盜

把棹上放的是麪包，我們便把水桶拿來，放在棹下

我的祖母，時々來到門外從門縫中，望着說：

「怎樣！你們好好的玩罷？」

我們玩够了，常常上到煖爐上邊，去暖我們的身體，暖得很舒服的時候，便抱着睡了，有時從通風口(像小手掌一樣大的窗子)長時期很老實地望着外邊的院子，一天看見耶非模叔々，出來到院子外邊，在馬的傍邊，做着甚麼，一會瑪利佳也跑來了——瑪利佳是和我們年紀相同的女子，她做事的時候，我們總是很熱心的看着她

喀嘉瀰々回家常遲，總是太陽落了以後纔回來，那時她已疲倦極了，她的衣袋裏頭，常裝着「好吃的東西」不是糖菓和金皮糖，便是白麪包

伊凡叔々，大概在我們睡了以後，方纔回家，也有時在我們未睡時就回來，但是很少，冬天他在家沒事做的時候，常愛發脾氣，總是少見笑容，他歸後，吃了麪包，喝點水，就上牀睡覺，說到牀咧！牀上只鋪着一牀破棉絮睡覺時只往身上一包，縮在上面，他睡了時，若找和薩尼嘉，稍微鬧一下，他便拿出叫人害怕的大聲，怒駡道

「鬧嘴的餓鬼們，放安靜點！」

我在這樣的時候，立刻對甚麼東西，都感着無趣起來便急披上外套，戴上帽子，起身就走，去回到我的祖母那裏，心中總感覺有種說不出來的悲哀

一到夏天，伊凡叔々，每天總是爛醉回家，夏天的烏爾加河岸，很容易找着賺錢的工做，並且伊凡叔々，是個有定評的力氣很大的人，他一個人能把百十斤的行李很不費力的從船上運到岸上

夏天他常是在太陽沒有落以前，就回到家裏，回家後便把涼牀搬到門外，大家坐在上邊，他們做了一天苦活都想藉此來歇息他們勞乏了的身體，這個時候，倒很安靜，都小聲談着妖怪和神的故事，這類故事，他們頂喜歡談，總是越談越有味，除此以外，也有的談到菲可夫地主的小姐，沒有出嫁，就生了小孩，也有的談到他昨晚所做的夢，和今年所種的黃瓜成績好，一直到晚霞散盡鷄鴨進圈……

忽聽得對面街上有貨車通過的聲音——又靜下來了

一會又忽聽得遠處有誰高聲嚷着的聲音

安靜的坐在涼牀上邊的人們，漸感不安起來，都側着耳朶細聽

「又在鬧酒，伊凡！」

「你聽！又在嚷着甚麼？是伊凡的聲音，一定是……爲甚麼？那麼大的聲音呢！」

嚷聲，漸々到跟前來了，只見伊凡叔々，從墻的轉角處，像熊一樣奔向前來

他把沒邊的帽子，戴在極端的腦後，身上穿純紅的襯衣釦子都全開了，他那喝醉了的臉，常是嘻嘻笑着，只兩腳踏步不穩，東偏西倒，幾乎要跌了下去，口中總是唱着他喜唱的那首歌(他唱的歌，總是那一首)

「那個姑娘眞溫存她有意把你做情人你若是不去將她抱你眞是沒有慈悲心」

他走過墻角以後，忽地要嚷破喉嚨似的，高聲嚷道：

「喂！家裏的，我回來了，快出來迎接大人物」

坐在涼牀上邊的人們，聽了以後，都又像鄙薄似的，說道：

「喂！大人物！這是甚麼話！怕叫鬼纏住了罷，像他這樣違背神意的胡作非爲，我看一定要受天罰」

這時小孩們也都跑出去迎接伊凡叔叔，他雖然醉着，我們見他回來時，都很高興，因爲他回來時，總是給我們帶些點心和餅乾

近處的小孩，眞多的像秋天蘑菇一樣，一見他回來，便一個一個手拉着手，圍成一個大圈，把酒醉的叔叔，圍在圈子裏邊，只聽見一片亂笑聲和喊聲，打破了空間的靜寂

伊凡叔々雖是醉了，總是笑嘻嘻的，一見了我們，便張開大手，一把將我們抓住笑說道：

「來了啦，來了啦！這一群强盜小扒手都來了啦！都是爲的點心罷！」

伊凡叔々便開始分配點心給大家，在這時候，常常引起小小嘈鬧和小小爭鬧，伊凡叔叔分配完了以後，照例的一定要說道：

「好！和叔々一塊兒唱個歌罷！」

「新娘子的衣裳
白又白
玫瑰做成的花圈
紅又紅」

我們便拿出尖銳的聲音合唱着：

「新娘子
含悲的兩眼
定定望着莊嚴的十字架
只見淚流滿臉
早哭成一個淚娃々」

我們在老早以前就記住這肖歌，並且這肖歌，在小孩的大部分，(我自身就是這樣)恐怕是從他們出生以來，第一次所記的歌，我在還不能唱以前，就記得這肖歌詞，因爲以前有軍隊在我家近傍的野地，有人唱這個歌，我跟在後面，聽了幾回不覺就記住了

這時喀嘉瀰々出來站在安得諾夫的耳門傍邊，眼神好像要加責問似的迎接着伊凡叔叔

「又喝酒回來了」

這可說不得問就曉得的事喀嘉瀰々，她所有的，就是貧窮，就是近處的短工，此外就只有「嘆聲」

我從沒有聽見喀嘉瀰々唱過一回歌，這大概也因爲貧窮的原故罷！只有一回是在會的時候，我看見她拿出一哥比(一哥比約合中幣一分)買了些黃瓜和其他的種子，她走到院子外邊，一邊像想甚麼心事，一邊吃着幾買來的瓜子，不是近處幾個女太太，見他這樣，便說她的閒話道：

「你瞧！每天三頓飯，都常不能吃飽，可嚼的甚麼瓜子」

聽她們言下，好像吃瓜子也是罪大惡極的事情似乎——不能充分買麪包的人——是沒有吃黃瓜子的權利——這便是對我們近處的人，一種道德律

但是喀嘉叔母，爲不叫我們餓死，盡她的力氣去做工就是有病，她也滿不在意，也和無病的時候一樣，不得不去做活

有一天，喀嘉叔母口中接連說着今天有些勞乏，可還是出門做活，把要洗的衣裳弔在一根竹竿上邊，拿到河邊漂洗去了，後來沒有多久又有一天，她從外邊回到自家的耳門傍邊，忽然跌倒在地，身子不住的發抖，在地滾做了一團，幸而近處的人跑來，纔把她擡進屋裏，進屋沒多久，便生下了一個小孩來

眞是悲慘到了極點

在附近地方，眞找不出比安得諾夫一家，還要貧窮，還要不幸的人家

某時又有過這麼一回事，一天，正是墻都凍着二月間極寒的天氣，一個要飯的，來到安得諾夫的門前

那天我和薩尼嘉正在那間大屋子裏玩着，喀嘉也在家裏看着小孩

那要飯的，是個身幹高大禿頂的老頭，披件破襤不堪的半外套，腳上穿着一雙皮靴，也幾乎補了一百個補丁手上拿着一個拐棍

「各位，請行點好罷！」

那要飯的像很痛苦似的，喘了一口氣

喀嘉便立刻切了一塊麪包給他，(這確可說生我的地方，一種可誇的習慣，在此地從沒有過拒絕要飯的，不給他東西的人，有一回，有個女的，不給要飯的東西，近處的人都走來責問他)

我和薩尼嘉站在門邊上，看見那要飯的接過那麪包塊以後，便把兩手，架在胸前比了一個十字，只見他那枯瘦的臉上，因嚴寒的天氣，都凍得變成了紫色，下頰幾根稀疏的鬍鬚，也怪可憐的不住的戰動

「太太，叫我在這裏休息一下，好罷！我簡直要凍死了」

那要飯的，牛吞牛吐的這麼說着

「可以，可以，你就在這板牀上坐罷！」

喀嘉叔母立刻答道

那要飯的一面哼哼，一面落坐那板牀上邊，坐定後，慢慢卸下肩上的口袋，把拐棍擱在身傍，他那衰瘦的臉上兩隻眼睛，滿是雲翳，甚麼都看不見，活像暗褐色的水窩，僅從他的臉上看去，所有的音聲，動作，思想，生活，甚麼都不能反映出來所反映的，只是無底的空虛他的鼻子，也好像船上的櫓一樣，又瘦又高

喀嘉叔母一會便抱着小孩立起身來，一面看看那要飯的樣子，一面說道：

「你是從甚麼地方來的？」

老頭又牛吞牛吐的嘴裏說「些甚麼，一點也聽不出來忽然便咳嗽起來，咳得極其利害，到後來咳得連聲音都沒有了，極苦痛似的爬在板牀上邊

「呀！怎麼的了？」

喀嘉叔母吃了一驚說道，她說罷便把小孩放在搖籃裏邊，去用力抱着那個老頭，扶了起來

老頭眞衰弱極了

「眞凍極了！」

老頭，嘴唇都張不開，在口裏說道

「眞沒有法子，叫我在這裏暖和一下，好罷！」

「哎！可以，請你就上到暖爐上邊，不必客氣，慢々暖着你的身子」

喀嘉叔母立刻這麼說道

「我帮你一手罷！」

喀嘉叔母便帮那老頭，脫去半外套和靴子，扶他去上暖爐，老頭雖勉强上了暖爐全身還是簌々的打戰，不住的嘆氣，從他那非常破襤的褲子下邊，看見像柴棍一樣的一雙瘦腿

我和薩尼嘉便乘空去細細檢查那老頭的口袋，半外套和皮靴

牛車 (一)

沈默譯

「混蛋！不會閉上嘴麼？」

木春鬧起來脾氣了，臉像要哭似的，頭歪着，把弟々底腦袋也打了，這樣弟々便「啊……」地更喊出來那張破喉嚨似的聲音，倒在地上打起來滾，掄手掄腳地把油壜子也弄翻了「這東西……」木春把拳頭握了起來，把腰灣了下去「看我還打你呀！」但是，突然舉起來的手沒有勁兒了，木春的聲是柔和地說了：「眞混蛋，哭有什麼用？媽媽就回來，看沾了衣裳呀！」

這是因爲想起來了，待一忽兒在這個家裏，所演的局面，是恐怖的局面哪，木春已經早讓那局面完全地嚇住了，過一天又一天，傍晚工作完了回來的兩個老子，立刻會打開嘴仗，末了是滾在一起地撕打，九歲的木春是躱到床底背後看光景，弟弟就放大了聲哭「木春，你是個死屍麼！」他底媽咬着牙，這樣地罵他了「喂，跟哥哥玩去吧？」從床後輕々地竄出來，木春提起了弟弟便跑了出去，來到地格綠上坐了下，好々地說給弟弟聽了「阿城，你不害怕麼？在那個時候哭——」

伏在裂了縫的飯棹子上木春把手伸到飯桶子裏嘩嘶嘩嘶地把底兒上的飯粒抓起了團一團讓弟弟握着「哪々，別哭吧，吃這個哪，你若哭，媽媽回來了，可殺你受的，哪，阿城」

立刻不哭了，弟弟像吃高口美味似地用小嘴嚼着鼻涕和眼淚混在一起，和飯一塊兒流到嘴裏去了

「好吃吧！」

弟兄倆已經吃慣了冷飯了，早晨媽々上工場的時候告訴說這是晌午吃的，所留下的飯，到了傍晌反了生，水漓漓的，爹媽走了便自由地，一邊兒守着家，一邊兒想起來便從飯桶裏抓出來吃，弟兄倆是那樣長起來的，這樣他們底肚子便漸漸地鼓了起來，像女人懷了孕那樣地大，可是亘古沒有病過

整天困乏了，正在迷々糊々地打盹，前邊兒的竹門，在耳朶裏叫出來破啦々的聲音，木春一楞怔瞪大了眼睛「媽々回來了呀！」把身旁的弟々推醒了，到門口去一看，回來的是爹々，楊添丁哪

木春用着像訴述整天看家的苦，也像打他爹底輿頭似的口調張開了嘴

「爸々呀——今兒可早哪」

「唔——」楊添丁轉身向孩子們，便回答了

「你底媽，已經回來了麼？」

他一邊兒進牛棚裏喂黃牛吃草，一邊兒鮮開衣裳釦兒，站着用草帽子朝着胸脯子扇風

「還沒有哪！」

「是麼！」爸々輕々地點了一下頭「餓了麼？」這樣停了一忽兒才問的

木春把頭上下點着給他看

天已經快黑了，像流着血似的赤色的暮空，有一群白鷺拉着列子，呱々地叫着飛過，沒有風，窒息地的悶熱，一步緊一步地壓住了身體，蚊子在對面聚在一起叫着，汗，潮乎乎地從腦門子流着

楊添丁把甘蔗的枯葉捆，點上火，架到竈頭裏，然後站了起來，嘩嘶嘩嘶地用水刷起了鍋

「木春，我要做飯哪，你底媽還沒有回來呢……」

孩子們在望着竈頭裏的火，楊添丁怕他們哭了，這樣柔和地說着

繞着房後的地媽々阿梅回來到這兒了

她也不和丈夫打招呼，很輕快地把草帽和飯盒子放下，便又來在竈頭前，把那個小的孩子，拖過來從頭上到腳下，看殺了，也像呻叱他，也不像地說了：「你又打滾了哪，把衣裳沾到這樣，可不能說呀」

爲憐怕這種神情，木春把身子縮到竈後去了

「怎地了！唉，晚了是……」楊添丁蹬着他底老婆便這樣說了：「混老婆！不早回來，孩子們不怪可憐的麼？——」

「哦，可憐怎樣……」阿梅捉住鍋似乎要從丈夫手裏奪過來，又靠近了米桶，把蓋兒大敞大開地揭開向裏邊望着

寂寞的雨天

瑛珊

是這樣的柔風
是這樣的細雨
撫弄着碧玉色的離群瘦羽
徜徉，翩翻在寂寞的雨天
粉紅的桃花裂着玲瓏的小嘴
流露着羞，浮現着惱
風的膩人，雨的纏綿
習々的吹，淅瀝的淋
◇
紫色的燕子叫破雨天的寂寞
河邊吹來潺々的水聲
一隻美麗的浮鷗
兜着圈子低訴桃花的細語
◇
旎妮的東風
纏綿的細雨
一葉離群的瘦羽兒
輕々的飛舞在桃花林中

——於二堡無因——

汝之走 (二)

小宜

只有諂媚和欺騙只有虛僞和圓滑，才能使他們一步步地爬上社會之梯階，而能愉快他們的生活得到權威，得到榮譽，於是三年後他們都成爲金錢及權勢的崇拜者了他們會回頭恥笑三年前的自我說「少年人是傻子，他們是躱在象牙塔中做夢呵？」

是的，社會的黑暗使青年們不得不爲生活而與濁流何況在許多堂皇的大學校中又能有幾個學生曾有過崇高的理想的，而現代的我們青年又有多少人是受過大學教育，知道人生的意義在乎改善人類？……

是的，也許汝的離開T校是很値得道賀的，他可以早一點把他的夢想打破，他可以少嘗一點失望後的苦痛，而且，如果我僅爲他的失學而悲傷，還有千萬的人們，正因失業而在饑寒中呻吟，在生活的壓搾機旁流着殷紅的鮮血，我又該怎樣呢？……但，這成千成萬的人群，他們雖爲生活而被剝奪了他們一生的自由，享受，甚或至於犧牲了他們的生命，却是聖潔的，是値得推崇的，他們是以他們的血汗來掙他們生存的，他們雖沒有降福人類的偉志，但至少他們不是社會的寄生物，害蟲，而有着他們獨立的人格的，他們已盡了他們做人的義務，當他們掙扎着，呻吟着，以生命來換取生存時，這些重大的，逼切的責任，是該由一班有開知識份子們去擔負的，他們沒有「生活」的問題他們不愁衣食，他們有機會得到「做人」的知識，他們有能力去改善人類，但，他們却整日沉浸在物質的享樂裏酣醉於黃金和權威的迷夢裏他們眼看着這整個黑暗的社會快將崩潰，但，他們僅僅苦笑了一下，空口的喊幾聲加緊的去享樂，去收括錢財掘自己的墳墓！……

我深深地嘆息了，黑色的天幕沉靜地籠罩着大地，星兒依舊的霎着他們的小眼睛窗外的綠蔭裏，燈光是那末地疏淡模糊

「但你自己也是這些不生產者中之一呢」我似乎聽到在我的內心有一種刻毒的，嚴厲的聲音在叫喚「你不也是同樣的不愁衣食的缺乏，不愁得不到物質上的享受？你不是生長在優良的，幸福的環境裏，從不知道人世間的苦難艱辛？但你也同樣的讓一去不復返的光陰蹉跎過去，把自已投擲在悲觀的深淵裏，終日感嘆呻吟？這不是你的責任嗎，利用你的環境，發展你的智力，去開掘知識的寶礦，去經驗悲慘的人生，分析黑暗的社會裏底各個問題，選取，發展以往偉人們所創立的學說而去改善人類，爲人類建設光明而幸福的世界？感傷和悲哀，雖能寫成美麗的詩歌，但在詩歌裏只能織成空幻的樓閣只有決心努力，埋頭去幹，堅毅，忍耐，才能使空幻的理想實現，把握住你的青春堅固你的意志，利用你的環境，負起你的責任來吧，當你一步步地踏上人生的荊棘之道，而走近天國的閫門時你也就找到了你的生之意義……」

我睜大了我朦朧的雙眼，在夜的天空裏，有一座峻峭的險嶮的高山隱約地顯視在我眼前，在那荒山底極峰，有一個穿着破碎的衣服，赤着雙腳的人巍然地兀立着，他的亂髮在山風裏飄動，他瘦削的臉上還遺留着紫赤色的傷痕，他展開他鐵也似的臂膀，如欲擁抱整個的世界他蒼白的唇邊，在流露着和藹的，勇敢的，鼓勵的，勝利的微笑在山腳下，半山上，有無數的人們在爬行着，纖小得如螞蟻一般，他們都不停地在爬行，跳過崎嶇的山石，拔去尖利的荊棘，從死骨堆裏前進，有的因爲過度的疲勞竟突然倒斃在途中，但他們的同伴們，都帶了悲哀的表情，依舊堅毅的前進着，一隊隊地，如纖小的蟻群，向着高入雲霄的，遙遠恍忽的山巔……而我，我們手也雜在這一群中，喘息着，不斷地行走着，鮮紅的血點從我的脚下滴々地流出，我的腰兒也已腫痛得不堪移動我正想在一塊平石上躺下來休息一會，但，當我擡頭向山頂凝望時，我似乎看見偉大的朝陽漸々地把烏雲驅散發射出强烈的曙光，那在山巔兀立着的人兒，似乎正用他蒼白的微笑鼓勵我前進的……我似乎又增加了無限的勇氣，深々地呼吸一下，向望着那些正在勇敢地向光明前進的朋友們，便也加緊了我的步伐

(三五春抄舊稿)

寂寞 (一)

兀朮

一

沒想到，劉正乾竟如此完結了他一生

我和他相識，還遠在七年以前，那時候我在T校教書，一天，有一個青年到學校裏來參觀，經同事們底介紹，我才認識了他

那時候他是再活潑也沒有了的人，愛運動，像打網球，除球……他總跳跳躍躍地參加進去

他喜歡研究新文藝，對於魯迅啦，郭沫若啦……那時候他知道的比我都多，他更喜歡研究數學，據他告訴我，他是有名的「方程式」

他討論起世界大事，他更有意思，談起來總沒完，什麼偉士麥，威爾遜……赫！越談越有意思

那一回，他告了半月假，一連上學校去過許多次

我看他挺有意思，便和他作了朋友

每逢和他談話，他總愛講些人所不常談的東西，那時候，我也愛湊趣，便和他常在一起混，他談起來，就沒完，別人總覺得他有點使人膩了，所以他一和我談起來，別人就走開，後來覺越發乾脆，他再來，就沒人睬了，只似理非理地淡淡地來一句「你來了」！就算完事，然而他那時並不在乎

因此，久了，覺有些人連我也膩起來，就有些同事的和我調侃

「老石！小心些——」

「小心些甚麼呢？」

說的人對你拋下些輕渺的淡笑走開了，我那時還不明白他們的意思，終於也只有對他們還以一笑

雖然次數多了，我也覺得他的談鋒有點討厭，但他的一切在我底感覺裏，始終是那樣的深刻

後來，他回去了，曾來校向我辭行，我曾因爲他走以後，寂寞了好久，但日子久了，也漸漸地把他忘去，後來竟終於記不起他了

第二年，我在M城內找到了一個混飯的地方，一天，有人來找我，我當時很生疑，誰能找我呢？到外面一看，看見了一個細身量，高個子的一個青年而熟得很，他伸出左手，和我握一握，剛想說話，我楞地想起來

「哦！你是劉先生啊！」

他沒有只聲，只哈哈地笑了一聲，他還像從前，一開口就問

「你現下很好吧！」

我沒否認，點一點頭

「有事嗎？出去走一走！」

我遲疑了一會，和他說

「對不住，我現下沒功夫，很忙，府上哪裏，晚上我去拜訪你吧！」

他一擺手：

「沒關係，我住德興里十八號，晚上去嗎？我眞不敢當！」

他很活潑，接着又笑了一聲，又一擺手：

「晚上見！」

一掉頭，就走了

這一天晚上，我便照着他告訴我的地址去訪他偏巧這天夜里是陰天，空裏黑漆似的，稍微颳着西北風，有點涼，路上的行人本不多，枯黃色的路燈光慘淡淡的，路旁栽的小樹，被晚風吹得沙々地響，我覺得身上很輕薄，怪冷的，路上靜寂得怕人叫了一輛洋車，坐了去

下了車，在一條黑胡同裏找，恰巧那地方離燈又遠，烏塗々地看不清門牌號數，溜了有兩三個來來回，到底沒找到，打算問個信，又沒有人出來，我只好走出胡同口，到把首的頭一家門口，借着胡同口的路燈光看一看，模胡糊好像是九號，沒法子，再往裏走一走，數了有九個大門，剛想再看一看門牌，從那邊胡同西首，跑出一個人，看不清，黑漆々的那個黑影，一邊向這裏來，一邊喊

「前面誰？石君嗎？」

我聽出來了，這正是他，於是，我迎上去

「謝々你，我眞對不住！」

他又笑了，跑上來拉着我的手

「挺黑的，累你一路找」

我沒言語，倆人進了他的屋，外面看不清楚，屋裏點着一盞燈，靠東面有一面牀，南窗戶下放着一張八仙棹，屋裏陳設很簡單，棹上堆滿了書，牆上好像還掛了許多像，因爲黑，沒看清楚

他順手給我抽出一本書，遞給我

「你看々」

我接過來，那是一本「中國社會史的分析」我隨便翻了一翻，他找到了一個座，坐在我的對面，先笑了一聲

「這一年你總不錯！」

我沒回答，只翻弄這一本書，原書四二八頁：「中國的家族制度和社會研究」

他抽冷子又站起來，在地上來回溜，神情很活跳

「石君！眞的，如今晚的人，竟這樣胡鬧？」

這是第一回，他從來也沒有說過，這回，眞是意外

「誰胡鬧？」

我立刻睜大了眼睛，望着他，手里的書，不自然地合起來

「唉！……」

我心上一跳

「父母拏出金錢來，不好好去念書，竟扯淡…」

他低下頭去，腳忽地一頓，登地拍了一下大腿

「你說，石大哥，爲什麼外表充學生，……他媽格巴子，什麼社會？」

我知道他底脾氣，向來不發牢騷，這回不知是那股勁兒，我不好說什麼，望着他，儘管望着他

「眞的，人不可自已看得高自已，可是也不能太看輕了自已，你說是不是？……」

我眼睛看直了，他撲登又坐在我底對面

「石君！我有幾句不知自量的話，請你原諒，十年後……」

他擺動一擺動他底頭，手在膝蓋上換了一個位置

「十年後我一定要幹一幹！」「人死留名，豹死留皮」是不是大哥？」

我覺得今天他的精神有點反常，也許是受了某種刺激，我打算走，想叫他安歇，養一養精神，我剛想張開口，他又一笑：

「我的石大哥，你說是不是？眞的爲什麼我長了這麼大，沒遇見一個知已？……」

我只有對着他翻眼珠，說什麼呢？他也不再往下言語，只管脚在地面上頓着，拍拍的

外面黑得怕人，從玻璃間看出去，任煞也看不見外面溫度降低了，窗戶上的玻璃，有點烏塗々的

他一擰身又站起來，一伸手拍着我的肩膀，先笑了一聲

「我太對不住，你今天晚上來了，我不和你談一些正經的，爲什麼只管發騷，太幹煞了！」

接着又是一陣一哈，哈，哈！

「我不好說別的，只好一沒關係，我知道你！」

他站在我的對面，繼續着

「石大哥，我以後就叫你做我的大哥吧！眞這半年來，太使我傷心了，學校當局和同學，沒有一樣使我滿意，他們的目的，不過是混混而已

「照實說呢，我又何必，牠糟就讓牠糟吧！那有什麼」他說着，又一片聲的笑了，我覺着今天晚上我太沉寂了，雖然找不詳細他爲什麼這樣憤懣不平可是我不好安慰他幾句嗎？

實在，他說的眞不假

「……爲什麼我長了這麼大，沒遇見一個知已……」

想到這兒，我的坐下，好像有一些螞蟻在蠕動，又麻又痒，本來也坐久了，怪難受的，於是我站起來

「回去嗎？好！就是太對不住了」

「功夫不小了，我回去吧！」

「沒關係！」

兩個人竟如此走到門外，他又抓了抓我的手，一句

Good night

一回頭，於是他進去了

我脚步向前挪動着，也說不清是向那裏走，沒意識地，一步走不到半寸，耳鼓旁只振盪着一句話

「……爲什麼我沒遇見一個知已！」

抽冷子我覺着涼了，便緊走了幾步，忽々地向前走去，單個地，在黑暗里

哈爾濱

清鄉警察隊已出發
征勦各股匪
誓維治安建築樂土
今後活動頗可期待

蟠居北滿之匪賊、經滿日軍堵隊努力痛剿、著名大股胡匪多已根絕株滅、而零星小股爲害各地者仍不在少數、僅濱江省內、似尚有兩萬餘、省當局爲除此民賊、早已着手組織清鄉警察隊、此情已早見本報、該隊於十八日午後一時、在郊外志士碑前廣場舉行結隊式、命名式後、即授與隊旗、由呂省長前田總務廳長訓話後、經安藤特務機關長檢閱、結隊式告終後、以隊旗先導、由淺見隊長率領一百五十名隊員、參拜神社、誓維持滿洲國治安建設安居樂土、該隊已於廿日、開始討伐以哈爾濱爲中心之濱縣、延壽、榆樹、肇東、肇州各地匪賊、因該隊爲由濱江省警務廳管內各縣警察隊所選之優秀份子、將有壯烈的活動、頗爲各方面所期待云

剪綹未遂被捉
竟胆敢動武
被崗警瞥見
遂逮捕送署

本市道外富錦頭道街王蘇子膏藥店門前、因鋪有狗熊一個、即誘得一般遊人圍觀如堵、於本月十八日下午六時許、有北滿造船所之工人麥連城者年二十七歲、安東省人、亦在圍觀狗熊之際、詎被剪綹將其衣兜割破將兜內之墨鏡一付掏去因立即發覺當將該犯扭獲正在糾纏之際、適有該犯之同黨劫同該犯、將麥連城之頭部打傷、經該崗警察趕至、將原凶逮捕助歐犯趁亂潛逃、將竊犯帶至派出所嚴訊、該犯供稱姜桂四十歲、金州人、情因當場被獲、證物俱在、諒難狡展、遂供明行竊不諱、該所以案關刑事、遂備文送至正陽署訊辦矣云

爲貧所迫行竊
情法亦難容
張義福竊麵
致身陷囹圄

本市道外南馬路裕昌源火磨僱有趕車工人曹玉云者、年二十九歲、吉林人、於本月十九日上午七時許、往道外某號送麵、行至太古街時、因詎被小偸竊去小麵一袋、行未遠、致被捉獲、當即送至太平街派出所訊辦、該所訊據該犯供稱、張義福、年十九歲、山東招遠縣人、現住北十一道街某小店內、因貧所迫、故想行竊小麵不諱、該所已備文送交正陽署辦訊

劉志合罹猩紅熱
倒臥路旁斃命
市署防疫股得訊急往消毒
令行人隔斷交通以免傳染

哈爾濱警察廳衛生科於十九日午前九時四十分、據經緯警察署差遣寶田有光電話報稱、於本日上午八時許、有市民周景琦者報告來署據稱於商舖街東頭有滿人劉志合一名、年五十四歲、山東掖縣人、現患類似傳染急症、呻吟道左勢極危險、請派員驗視等語、職署以病關傳染、當即派警長孫慶生電知救急車、前往但據該救急車大夫診察病人、確係傳染猛症、礙難送往市立醫院因此特報云云、衛生科得知後、以此種傳染病症極稱危險、因之立派防疫股包國官、佟國官、吉川國官、並偕同警察醫院大夫亞幸斯克等數員攜帶消毒醫療器械、趕往現場、當經亞華斯克大夫診察病人確係爲猩紅熱症、並已無法挽救、以致該病人同時即吐血身死、該署員等爲免傳染他人乃實行大消毒外、並通令行商隔斷往來以免蔓延也

江水已逐見增漲
各輪先後出發
航業局決清濬江道
設法提出困塢之船

松花江自開江後、關於航業聯合局開船情形、已迭誌本報、除有大部份客貨輪船拖船風船、被困船塢外、現有四分之一客貨船隻、已齊集碼頭升火待發、前報十八日開往通河船、因預定之星麟泰輪船困塢難出、是日已改派永輪船、如期拔錨順利出發矣、十九日開往伊漢通之船、定爲濱安船、情因該船機件發生障碍、汽缸破裂故臨時改派海星輪船、於是日午後三時四十分、由十二道街碼頭開行二十日開往富錦之船決派慶瀾船、拖帶風船、代收三姓、以下之各口岸雜貨(三千甫)惟恐水瘦船重、航行有碍、至三姓附近江岸窄處、勢必將貨分裝於多數之風船、利用貨微船浮之便、始可到達富錦也、困塢船隻、據該局勘驗消息江水較比現時能漲至三呎五寸以上、始能自由開出船塢惟因哈市江岸堆集待運之貨物、頗多、尤恐江水在近數日間、不能漲至如願之度數、故經該局協議、決定預備工料清濬江道、設法將困塢之船提出、以補船隻缺乏之困、現已着手進行、諒不日間即將船提出一部、以利江運之便也

因今春開江、水勢降落、故與航業界一重大打擊、故斯六十四家船東、亦抱有憂慮之態、幸在此降落聲中、於十八日至十九日一晝夜間、江水返漲五寸、更於十九日接得富錦電報、是處水漲三寸、自接此消息後、航業界之關係者、精神爲之一振、若果能繼續增漲、航業界之前途大有樂觀之兆也云

因爲追討店賬
乃混亂一團
張某面皮受傷
報警請爲懲辦

茲有素依要清鏝爲生之關振華者、年三十四歲、奉天人妻關陳氏、年二十九歲、亦奉天人、於上年臘月間、攜妻來哈後、即住於道外景陽街復茂棧內、其來哈之目的以爲自己善於賭博之術、利用春節之機會、祇要能入賭場、即可能發一筆洋財、詎因哈市金融奇緊、經濟恐慌下級賭徒均係貧民既無財可想、一般大賭局因人地兩生苦無介紹、更難入局、致困該棧、大失前望、爲生活計謀糊口、奈因張陳氏姿色平常、徐娘半老、雖能留得住客、亦因宿資低廉、收入既微、更兼二人俱吸白麵、以致生計困難、欠下棧賬十數餘元、於本月十九日午後四時許、該棧司賬張實發(三四)又與關某催討店賬、詎該關某出言蠻橫、以致口角繼經動武、關某將該司賬張實發之面部打傷、後經報告純化街派出所、將該關某帶至派出所、備文轉送正陽署訊辦

偃來木匠作工
却竊欵潛逃
李某不甘晦氣
報警請爲緝捕

道裏六蹬街一號李長春三十歲、曾於本月十五日、由新京僱來木匠工人孫德山一名係奉天岫岩人、年卅一歲原以誠實可依、因之細而不察、不料該人竟於十八日十二時許、携其行李私自潛逃計被竊去金票三十一元、係十元者兩張、單元者十三張國幣四元八毛五分、係一元十

特別市公署改善
文書處理規程
改正後之事務概要
(續)

五、編纂文書之保存
凡由各科送到之編纂文書、須先登錄編纂文書底冊、然後送入文庫該當格內收藏
六、裁訖職記之加蓋
凡經市長或總務處長裁決完了之文書、須蓋裁訖職記、如係發送者送交謄寫系、其他文書則辦理返還主管科手續
第二、人事科機密文書系之事務
一、收受手續
凡由庶務科文書股、或各處科長送交之機密文書、須將收受年月日號碼等項登記機密文書、收發件名簿(與普通文書收受手續同)俟經科長檢閱後、再行送交主管處科長
二、發送手續
凡由各科送出之機密裁決文書、而需發送者、須由人事科謄寫校對加封後、如向署內發送者、則以一機密文書送達簿一發送之、若由郵局遞送者則送交庶務科文書股請其發送
第三、各科文書主任及文書系之事務
各科文書主任爲各該科公文書處理上負責、而又指導之人員、須不時依據文書處理件名簿、調査其處理狀況、向科長進言、以謀處理之迅速完全、同時並監督文書系員、凡重要事項則親自處理之
各科文書系掌管各該科之文書事務
各科文書事務之內其重要者如左
一、處理件名簿之整理
處理件名簿者、乃所以使各科及各科人員明瞭文書處理狀況、即執務狀況之需、同時亦即編纂完結文書時之索引簿、實可目之爲該科事務之羅盤針、故於記載整理、務宜充分注意、以期完善
一、主要整理事項如左
每日收受之文書之登載、由庶務科登入各科收發件名簿後、送交該科科長經科長閱訖後、即登載於處理件名簿、手續既完、最好於該日之內、送交主辦人員
但統計及其他資料等輕易之文書、並同答文書無登載之必要
二、發議文書之登載
由各科之發議、而開始之文書、起稿後應即與前項收受文書、同樣登載、然後再請裁決
三、處理狀況之記載
凡前項登載之文書、於從事敍稿等之處理(照會、回答通知、報告、指令、批示等)時須即記載之
四、完結事項之記入
文書完結時、應即將完結年月日、及編纂類別號碼、記入當該欄內、然後將該完結文書辦理編纂之手續(未完)

又屆天花猖獗之時
市民宜早種痘
市署衛生科規定種痘日期

哈爾濱特別市公署衛生科防疫股、主辦施種牛痘一項、詳情業誌本報、而該股爲普及種痘、徹底預防天花、故規定於廿二日起至五月廿九日止爲施行期間、在此期間於指定之市內外各派出所內施種、並通令各住戶、凡三個月嬰兒、八歲以上之兒童以及去歲之未經種痘之民衆均須一律引種、以資根本預防、免去染病之危險云

北鐵新從業員
滿日人約占六千名

自北鐵接收委任南滿經營以來、對於鐵道之改修、業務之整備、大有蒸々日上之勢、而追本求源、莫不歸功於日滿從業、諸員之努力也、今後北鐵前途之光明想不待言喩至新從業員之數目計四千餘名茲據其調查分記於後

▲濱京線

哈爾濱	滿人六〇〇	日人五五〇
双城堡	滿人一〇〇	日人一一五
寬城子	滿人五〇〇	日人一四〇

▲濱州線

海拉爾	滿人一〇〇	日人一三〇
滿洲里	滿人六〇	日人一一〇
安達	滿人一〇	日人四〇
成吉斯汗	滿人二	日人無
滿溝	滿人一〇	日人六
昂々溪	滿人一三〇	日人一三〇
扎蘭屯	滿人二〇	日人二〇
博克圖	滿人一六五	日人二四〇
扎蘭諾爾	滿人五	日人二〇
興安	滿人四	日人

▲濱綏線

二層甸子	滿人四	日人三
一面坡	滿人六〇	日人八〇
帽兒山	滿人九	日人
橫道河子	滿人二八〇	日人三一〇
穆稜	滿人七五	日人八〇
綏芬河	滿人二〇	日人一六
馬橋河	滿人七	日人一

加諸其他小驛之一千餘名從業員總計約有六千名之多

姜氏出外串門
家中爲賊光顧

樺甸

本市道外吳興路門牌八十號住戶馬姜氏者、年三十一歲河北省寧河縣人、以開理髮爲業、其家住於該院樓上、於本月十八日下午六時三十分許、赴樓下住戶某家串門、至九時許返回時、發覺被人竊去織貢呢棉被三床、狗皮褥子一床、葛襖褲一條、棉褲一條、花伏綢棉袖一套、灰色女袂袍一件、共損失價額約值國幣二十餘元、現已報告正陽署、請爲通緝查找矣

警察署長整頓行政
召集士紳會議
討議維持民食與計劃勦匪
豫算決算清理陳賬等議案

本縣第四區警察署長杜興文整頓行政、自到任以來、關心地方、以清權限、兹者奉令公舉保長、以武職之范景興君當選、已充到差視事多日矣、惟地方事宜諸事業已就緒、故於本月十一日十二點鐘、假保甲所辦事處招集地方士紳首領及各村長百家長甲長等、正式開會討論集團部落、維持民食劃匪計畫籌款方法、及預算決算並清理陳賬等議案、表決通過、嗣即依據議案進行辦理云

李委員來縣調査

磐石鹽倉駐樺甸辦事處主任蕭建春、因行爲不當、有舞弊嫌疑、爲上所聞、是以日前由新京吉黑榷運署派專員李春陣君道經磐石、遂偕同磐石鹽倉倉長李桂五君相將來樺、近數日非常忙碌、着手調査節節進行、認眞辦理將來眞像若何容訪再誌

周隊長勦匪陣亡

本縣警察騎兵中隊小隊長周學明、因四鄉匪患不靖、奉令帶隊進剿至第二區管界大猪圈地方、於本月七日與大股胡匪接仗、陣獲首級三顆大小槍數支、但周小隊長精強英勇、捕匪心切、奮勇直前、未防流彈中傷、當即陣亡着人擡回縣街各界哀弔追悼云

康 金 井

蓋隊長治軍有方

本縣警察大隊長蓋學章氏、處事廉潔、待人篤厚、早爲紳商各界贊許、更聞蓋君資歷頗深、在軍政各界充任要職、已有多年、旋於前年被委爲警察大隊長以來對於所屬各隊、力加整頓、除出發勦匪及練習操點外、更於午後三時必須集合站隊、實行訓話一次、對於學術兩科均爲詳細指導、是以全隊成績斐然、一遇出發勦匪、該隊長均是身先士卒、勇往直前、對於佈置防務頗有經驗因之屢次出發均得勝利、今後呼邑地方之安謐、匪類之肅清、頗可期待、如該蓋大隊長者、堪謂軍中之幹才也

襲擊第五區之股匪
已被官軍擊潰
斃匪六七十名生擒八十餘

樺甸縣第五區、地處極東、且幅帽遼濶、人煙稀少、山林稠密、久爲胡匪淵藪、於三月二十一日、五署常署長振邦君、因公晉縣、共匪探知消息、遂由奉界軍豢子潛進窺圖該地、聲勢甚大、途次聞訊、立即派其護送隊前往援助、並派本署巡官帶隊堵擊兜剿、並令團總王柱成、各處增援、以防萬一、且飛函通知安圖縣與營長、單大隊長、率隊會剿、胡匪不支遂各逃散、是役擊斃其匪六七十名、俘虜男女八十餘名並搜得戶口表二張、五區地方自事變以來、即爲胡匪所蹂躪盤據、若非常署長何臻此治境也

私自宰猪
固應受罰
老年之窘況
亦惹人可憐

本市南崗下坎難民區第四段住有貧民張耀亭者、六十六歲、河北清苑縣人、情因老而無業、難以度日、遂將自養之小猪一口私自宰殺、得肉六十餘斤、意圖廉價出售易米買柴、以濟生存除鄰近住戶分購者外、尙剩十有餘斤、於本月十六日上午七時許、遂携往太古街借一猪肉床子出攤叫賣、詎被該地警察查悉、送至正陽署訊辦、但該張某者、誠屬可憐也云

泰 來

縣署領到樹苗多本
分配各界栽植
曉諭理由指示培植方法
分發樹栽提倡綠化運動

泰來日前由龍江省實業廳領到松樹苗八百本、柳樹苗五百本、業由內務局長鄧東麟擬實分配、給商會農會、縣城鄕各級小學校、各模範村各保甲所、該局長剴切說明栽植之理、使各恪遵、以期全縣綠化、再於樹苗分配完竣後、並派實業股長呂國典親赴各植樹區指導培殖灌溉方法、又聞洮南鐵路局、日即發給該縣各種樹栽七千株聞該縣擬將此項樹栽同泰日本守備隊營前隊地安爲栽植云

哈埠瑣聞

●破獲一處毒窟●　本市道外正陽署七道街派出所管界、住裕海衚衕門牌十一號、住有張書全者、年四十五歲、奉天遼陽縣人、因素無職業、端賴開設私煙館以謀生活、事爲七道街派出所巡官白瀛洲聞悉、遂於四月十四日午後八時三十分許、帶警前往捉獲、連同煙具全份、一併當所備文轉送正陽署訊辦

馬二琴調經甘露飲
瀋陽大南關　春雨堂

此藥是乾血勞病之救星、是漏血不止之特效、是赤白帶下之專藥、久患小產之主藥、乳汁不足之妙品
此外如
行經腹痛、經行過多、經行過少、血枯經閉、血鬱經閉、室女經閉、經期超前、經期錯後、血蠱血積、產後腹痛、腰腿痠痛、久不受孕、四支無力、午後發燒、失眠心跳、漏血不止、經水稀薄、經水黯濁、經水紫黑、經行成塊、小腹脹痛、子宮變硬、子宮寒冷、面色萎黃、記憶減退、老婦行經、子宮潰瘍、經行黃水、經行腥臭、惡露不盡、兒枕疼痛、胞衣不下、無不特效、
每瓶壹元、每打拾元、外埠購者加郵費二成以半打爲起碼

廣告

本工場專造各種玻璃器具料盃料碟料紅大小瓶類坐掛罩燈一概俱全零售批發定期不悞倘蒙惠顧不勝歡迎

地址大連市榮町二番地(即西崗東關街鐵道北)

南滿洲硝子會社
電話(三)一七四〇

奉天東亞中學堂招生
日本中學預備科

本堂應各地公學堂之請求特開兩級共一百名凡各地公學堂卒業生經各公學堂之保送均免試入學入學期以四月底爲止
其他得保送日本留學及免費工讀生免試以及課程等另詳簡章函索附郵二分即寄
校址奉天北陵道上路西紅樓

庚午醫院

住院隨意病室完備

戒煙
家庭戒法　住院戒法　百病不犯　安全戒除

內外科　◎婦人小兒科
花柳科　◎耳鼻咽喉科
▲院址奉天大西關大街路南

本號專辦東西兩洋五金電料木工泥瓦油工器具一概俱全並代理大阪兵庫五金大工廠特約販賣批發零售期現貨物無不便利價値從廉以廣招徠極表歡迎此佈
奉天南滿站彌生町四番地
瑞盛號五金行啓

奉送　男子五淋白濁　女子赤白帶下的
救星來蘇草

男子五淋白濁、女子赤白帶下、倘或頑忽不治、不但身體孱弱、淋之嗣猶爲堪虞、市下療治淋症之藥物甚多、惟藥性劇烈者、服之則有倒提內蘊之虞、白帶之患更莫想一來蘇草一乃婆羅洲特產、藥性純淨和平、治淋治帶特確有特殊功效、本園種植以來、遠近患者爭相索服、效以不立急證、明書、奉內務部暨奉天市政化驗、認爲確有奇效、郵須給注、明每服收大洋七角、剪報來購者日多、不得不酌收一藥本、外埠郵資掛費加一、服患病者希速服用、延年益壽、奉天西嗣寄上海北京正陽藥草植物園啓△滿洲總代理處、大連奉天華門外路北德記全棧大藥房、滿洲電話三七四七號

阿司匹靈

傷風

傷風小恙往往能致大病不可忽暑宜速服阿司巴靈即能疼愈惟須認明拜耳十字形商標方可保證品質之精良

A-5

中尾藥學博士指導　帖佐醫學博士推奬
胃症良藥

胃活

小腹常重飲食不進之人　每食腹時便秘腹痛之人　傷食胃弱面色蒼白之人
心胸嘈雜吐沫發酸之人　肚腹發脹大便不通之人　飲食過度消化不良之人

價目
特大罐　金壹圓
大罐　金五十錢
中罐　金三十錢
小罐　金二十錢

主治効能
隔食・胃弱・胃炎・胃痛・胸隔痞悶・食積不消・食物不進・惡心嘔吐・酒醉宿醉・吐酸嘈雜・膨脹以及小兒吐乳等症

總號　山田安民藥房　大阪東區南久寶寺町
經理處　日本賣藥會社　大連市浪速町
◎各商埠著名藥店均有代售

吸香味美妙的天橋牌

精神上覺得異常愉快

天橋牌

香烟

CCA-110

賦嫩榮耀……

美麗光輝……

一九三五年之美的黎明！

是美麗和膩嫩的原素

双美人牌雪花膏

東京・大阪

中山太陽堂本店謹製

治淋界之革命！

內服色素療法！

片劑

滂濁溥清

適應症

急性及慢性尿道淋、淋毒性副睪丸炎、淋毒性攝護腺炎、淋毒性關節炎、淋毒性膀胱炎、腎盂炎、膀胱加答兒、其他。

「阿克利津」系色素、應用於淋疾之治療、已經有十餘星霜之歷史、在日本現今已成一種普遍的治療劑，實驗的臨床的研究、均認其治效確實、故其應用範圍、益見擴大、而對於各種細菌性疾患亦臻廣汎應用之域焉，向來本劑之應用、以靜脈內注射爲主、但臨床上單收施靜脈內注射爲難者、屢々遭遇者有之是以邇來散見經口的應用收得相當效果之報告、此即片劑「滂濁溥清」提供於治療界之由來也。

現今市上販賣之淋病內服藥形々不知幾千百種、頗呈雨後春筍之觀、即欲求一較完全少副作用者、不啻鱗角鳳毛之罕、多係氣味惡劣、難以服用、障胃害腸、得不償失、良可慨也。

今回新發售之片劑「滂濁溥清」者乃據最新學理研究化驗而製成之內服的「阿克利津」系色素製劑、絕無前述副作用等之弊害、剷除淋病的第一利器也。

包裝　五〇片　一〇〇片　各一瓶裝

各地有名藥房均有出售

總發售處　日本大阪市東區道修町　株式會社　塩野義商店

SP—31

大連

訪日記者團歡躍歸來
深佩日人之精神
謂競競業業的振作實地效法
一行在連解散後即自由行動

果成重大任務之訪日滿洲國記者團一行、由情報處姚任小濱繁二氏引率之下、乘二十二日晨八時抵連之吉林丸輪船踴躍歸連、當輪船抵大連港外時、有泰東日報及本報記者到港外出迎、當時發表有如後之感想談話、比及輪船靠岸時、有關東報社長市川年房氏同副社長劉鴻風氏泰東日報社編輯長橋川淺氏及本報編輯部長金念曾氏並日滿官紳多人在碼頭歡迎、一一行受歡迎中相偕踴躍登陸一一向出迎人士寒暄之後即分乘汽車赴大和旅館休憩早餐、在十二時前、仍作團體行動、由小濱繁氏之領導到本報、及日滿各機關拜訪、述達成任務訪日一行之禮、正午在市內泰華樓、由記者團員設宴恭請來連出迎之滿洲國務院情報處宮脇處長及引率指導一行之姚小濱二氏、表示酬勞之意、下午二時乃舉行解散式、下午日由行動、晚五時一行出席於泰東、關東及本報之洗塵宴於登瀛閣、一行中除大連三報社記者外奉哈各地記者均分別乘二十二日晚八時九時之列車陸續歸去、一行之人員如下

姚任、小濱繁、侯小飛、梁世錚、畢殿元、傅鐵夫、裕振民、楊華亭、劉召卿、關鴻翼氏等

據右一行對出迎記者所發表之訪日感想談話如下

行抵大連時 發表感想談

一行訪日爲期不過三週間、日程雖短、而所得之印像殊多、玆畧言之、五日一行抵東京時、皇帝陛下尚未駕臨、而大東京驛及大路通衢無論矣、即偏僻小巷、亦無不遍懸滿日國旗、以表示歡迎、苟非發於衷心、其熱烈曷克如此、吾人對此、唯有感謝而已、於以知滿日親善之倡導、在日本方面固已說得出、作得到矣、其次一行在東京共六日間、自總理外務陸軍三大臣及對滿關係各機關以至新聞通信社又大商家無不約期會見、而會見之中、又無不表示關心滿洲共程度確如所傳、雖賭國連、亦不稍惜、至對吾人所予之好意與便利、尤其餘事也、且到處均有親切誠懇之招待、所得之知識閱歷非常之多

日本文化之進步、固爲吾人夙所聞知者、然如東京大阪之文化生活實出吾人意料之外、如高樓傑閣及空中鐵道地下鐵道等、凡歐美各大都市所有者日本無不畢有、而教育醫學及陸海軍之進步、更有超過歐美之勢、吾人親眼見之惟覺可驚

盡如東京、然京都奈良之古蹟、大阪商工業之發達、吳軍港擁有世界唯一之施設、宮島風景、擅天下之勝名、實亦各有專長、因地制宜、措置之得當、信非受善良之政治支配、恐不能如此、依此點觀察、又可以爲政治善良之一側面證明

此外最使吾人傾心、而滿洲全國民又必須效法者、即日本國民精神之振作、無男無女、無賢無愚、莫不兢々業々、一似恐後者然、足以知日本得有今日之富强、並非一人一力亦非一朝一夕之故、滿洲國有此友邦、是滿洲國之幸遠東有此國家亦遠東全民之幸云云

爲酬勞兩領導 泰華樓上歡宴

一行記者團於廿二日下午一時爲酬勞兩領導姚任小濱繁氏及由新京來連出迎之情報處宮脇處長並招請泰東關東及本報幹部作陪、在市內泰華樓開午餐會、席間由記者團代表侯小飛君致設宴酬勞姚小濱二氏之詞次由姚任氏致答謝詞、歡宴到下午二時半始行散會

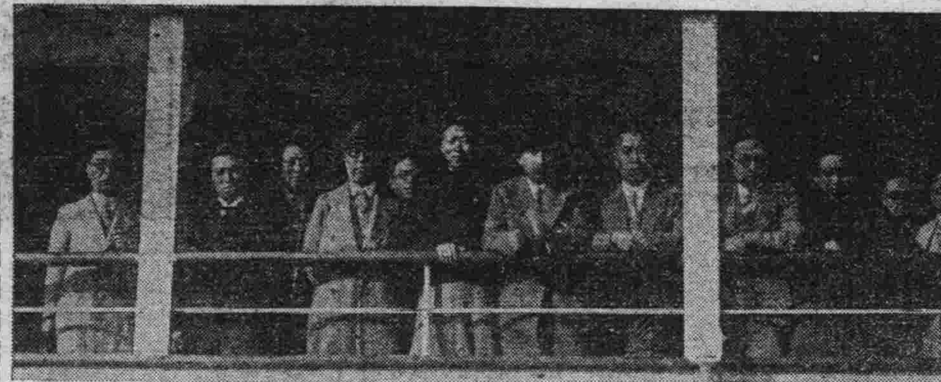

（寫眞）上爲歸來之訪日記者團下爲協和會日本視察團

協和會主辦 日本視察團
已搭吉林丸輪船回連

滿洲國協和會所主辦之皇帝陛下御訪日紀念、日本視察團一行六十四名、由中央事務局社會科長小川塘雄氏引率之下、於上月廿八日由奉天出發、遍遊東京大阪等都埠名勝之區畢、於廿二日搭入港之吉林丸回大連矣、團員在大和旅館舉行解散式、團員亦即陸續各返原籍、團員之氏名

引率者中央事務局社會科長小川增雄、連絡員哈爾濱地方事務局一面坡辦事處主事安河內哲夫

團員爲井東信夫、梁清霖、趙宏德、邢世義、于耀宗、陳玉堂、孔鳳岩、盛世太、范永昌、呂鈴、蕭萃廷、齊瑞滋、服部光五郎、卡希程、王岑伯、海魁明、崔墨林、朱福三、李秀峰、李占一、吳子榮、孔佐廷、石永山、趙文彬、張景琨、連丕同、楊海臣、劉郁東、杜景芳、吳否讓、朱廷棟、張鼎方、劉莫非、盧儀卿、張全五、王玉成、史煥章、戰寶山、馬清川、高魁藤、孔憲岡、陶幼梅、關少三、畏晨三、樂輔臣、王紹洲、劉玉山、沃瑞廷、蘇純仁、孫英輝、王永茂、王林永、茂、黑崎眞雄、黃萬洲、張寶田、孫世琨、王徵察、汪鴻勳、李樹維、俞居仁、谷學善、何宗韓

大同學院 旅行團歸來
已乘車返新京

赴日本國內旅行、之大同學院學生一行、九十九名、由中原八郎、松下源次郎、兩教授引導乘二十一日入大連港之亞美利加丸輪船、平安歸連

若狹町之小火災

大連市內若狹町二〇四番地日人餅舖 結城林八家 於二十一日午後八時三十分鐘起火、燃燒至屋內焦枯程度爲止、同日九時將火撲滅、損害極輕微、起火原因目下正在調査中云

青年士女觀衆千餘人
二次聯盟足球戰誌盛
隆華血戰全大連竟以一分敗北
接戰時肉搏情況全場爲之喝采

大連足球聯盟第四回春季循環賽、第一次之三井對克斯毛斯、已於上星期之十四日舉行、成績爲三對二、三井敗、第二次賽隆華對全大連（滿鐵）又於四月二十一日（星期日）下午三時四十分、由宋子仁氏審判之下、舉行於大連運動場、是日天氣清朗、春風蕩漾、摩登男女觀衆總計千餘人、實可開本年度之運動界未有之盛況、兩軍精神活躍異常、實力畧有懸殊、結果一對零全大連勝

△隆華健將星散實力薄弱

隆華隊自成立來其中經過幾多艱難一時之實力非常雄厚、奈近一二年隊員、因環境關係、多半風流雲散、而新進者又缺少訓練、全軍更欠聯絡、尤其前軍薄弱、衛鋒不得、雖有二三名殘餘之老將亦無濟如事、致與全大連隊之首次交鋒、即以一對零敗北、殊屬可惜

△全大連隊實力較前雄厚

全大連隊之組織以滿鐵爲背景在初成立時、每與隆華隊相遇際、成績非三對零即六對零、連年均爲隆華手中之敗將、不料在近一二年之中該隊以刻苦精練不息的結果技術突飛猛進更加滿鐵體育協會、在去年由日邀來多名足球健將、致其實力較前更進一步、全軍聯絡非常迅速當其出場即爲觀衆所驚異、隆華之負亦無怪也

在開賽後隆華據西東進、全連應西東守、首由郭鴻賓開球、遞與左邊、往來未幾被全連截住、向隆華陣內衝去、俄而當被呂作富應面攔住、轉送與前鋒郭鴻賓、郭帶球直上、遞與譚學榮、譚遂之應門一腳被守門阻出繼而球被郭義達接住傳與扣去又被擱回雖然球仍不離全大連門之左右一時全大連隊頻受威脅右擋右阻幾有應接不暇之勢、幸而守門與全軍護衛得法、及隆華軍頭腳欠準、而未遭毒手、然亦云險矣、乃隆華於數度良機喪失之下、泰極否來、輾轉間球被全大連古垣乘隙帶出勾奔隆華陣內而來、本田亦遂後趕上、用力一腳、球如流星攢入網內時爲開賽後之二十二分鐘後、全軍遂大舉進攻、雖三也隆華見負一球、於再開球番兩次猛攻搗入黃龍終因神慌失錯未能如願痛飲、頗爲可惜前半遂以一對零比告終比及檸檬時間後、互易陣地繼續周旋、全大連爲施威計於開球後四分鐘後球始被隆華獲得、乃大舉反攻、由郭義達帶球進犯全連邊界、應門斜裏射去、觀衆正期待一舉成功之中、不料事與願違球僅與門梁接吻而回、迷公均甚代爲嘆息、俄而球又被全大連伊藤截去、再行犯邊頻々施威、隆華陣內再告危險、幸守門手眼靈敏、均將救出繼之隆華全軍乃又浩々蕩々大舉侵邊局勢遂之亦非常的緊張、時演肉搏戰、觀衆彩聲不絕、全大連見來勢雄猛遂由攻改守、隆華雖又三番五次衝鋒、欲雪前半之恥結果終以其防範過嚴、未能得逞、後半遂以零對零比賽負未分、總結果一對零全連告捷云

△滿鐵 仲田 三吉 長瀨 伊藤 鳥井 山口 本田 山本 古垣 北村

△隆華 郭義達 郭文堂 譚學榮 蔡寶珠 呂作富 郭鴻賓 鄧永高 張純書 宋志鴻 新福弟 譚學高

買綢緞、做新衣 請到「洪來盛去」 因爲 價廉工精 品類繁多 保君滿意的？ 電話（二）五二六八番

春光明媚正觀花良辰
星期日遊人紛如雲集
紅男綠女相偕星浦各地人滿
觀花電車增卅輛汽車亦如織

春光明媚的好季節、旅大各地的櫻花、均已盛開、因自十七八日來的天氣、狂風時吼、幸二十日晚天色漸佳、二十一日的星期日、眞是作美的天公、善予人間方便、清晨起即是風和日麗、西南來的清風、徐々吹送大有暖風薰得遊人醉的情形、所以是日日滿市民、都是紅男綠女的相携、到市內及郊外櫻花盛開的所在、作一日之清遊、滿電會社（即交通會社）特由二十一日起將新由日本購到的新式電車、開出四輛由車體特新、又爲最新流線型的電車、故命之以觀花電車、由市內直通到星個浦此外更增發直通電車三十二三輛、而每輛電車都是滿載遊人如市內之街道上、一般爲春花春色所誘導、扶老携幼成群結隊、在大連市街道上前推後擁、逾至正午在大連市通達之商店門前、經過之觀花遊春客、一如遊魚的逐隊、其數不止在五六萬人、均分向星個浦水源地、電氣遊園等處櫻花盛開的所在爲目標而走去

若滿電之觀花電車由中堅的運轉手及車掌、總動員於運載爭出四郊之遊人、車上擁擠的情形、實在星由筆墨所難以形容者

至於由電車之過滿、利用快速度車汽車的遊客、亦是絡繹不絕、乘坐汽車星馳電閃而快達到觀花的目的地、一時全市各汽車行車庫內連一輛車都沒有、如往星個浦的旅大道路上汽車往返的奔馳如穿梭然即不得已而喚載貨汽車五七人載有食品而馳向觀花地者、亦大有人在焉

△星個浦

星個浦之櫻花於斯日正當滿開、公園一帶充滿鮮美艷麗之色與香氣四溢誠令人行抵該地胸懷爲之一爽、是故在正午至午後二時半止、後藤伯爵銅像前、至震半島上之一帶、觀花客約有二萬餘人、棲息於方長青草地上之三人一群、五人一隊、之男女老幼、互相歡談、喜笑飲酒、其一種樂而忘却人世情形、幾令記者觀之之羨煞、後至者、覺難覓方寸插足之地、甚有乘他人練兵園中巡游時之絕好機會、巧奪其地盤、亦觀花中之趣事且有飲酒過量而醉之男女觀客、當場舞跳、一種狂態、令人忍俊不禁、是日當推此地觀花客爲最多、在連滿日兩國要人夫人令愛等、至此游逛者頗不乏人、更有滿鐵文書課打字員全體、假公園內之副總裁庭園、開催觀花運動會

△春日池

南花園起至忠靈塔上一帶、櫻花於是日完全開放、此處觀花客、亦告滿員、騷擾情形、不減星個浦、在鄉軍人分會會員全體、均在此地賞觀軍國風景、此外美妓結隊前往者、亦頗不少、是故歌舞之聲、隨處可聞

△沙河口水源地

滿開之櫻花、已同雪景無異忽然增添無限風情、沙河口巴町之町內會、亦十字運動會、以及其他家族等之相當多數觀花客、均一體身着白服、在櫻樹下舞跳歌唱

△彌生池

大汽庶務課之家族會、同在該地開催觀花會外、其他各家族單獨前往、觀櫻花者亦復不少、正午燃放極精緻之花火頗多、此外電氣遊園老虎灘、伏見町配水池等地亦有相當觀花客云（寫眞上爲星個浦觀櫻盛況下爲春日池及彌生池畔風光）

春季大競馬 雨天順延
五月 三日（金） 四日（土） 五日（日） 六日（月）
四月 二十七日（土） 二十八日（日） 二十九日（祭） 三十日（火）
入場券 景品付 金一圓 每日抽籤
社團法人大連競馬俱樂部 電話（二）三五二三番

大連車站厲行 保持清潔週 每日點名檢查 站員服裝容貌

大連車站自二十一日起、保持清潔週間、勵行服裝端正、星期內、每日點名時、由主任與助役員、檢査站員之服裝及容貌、若遇有不整齊、與不完備之點時即隨時令其矯正云

聘任大內成美辯護士爲常年法律顧問啓事
啓者鄙人聘任大內成美辯護士爲常年法律顧問凡鄙人身體名譽及所有大連營口財產並對內對外交涉事宜如有侵害者該辯護士當依法盡保護之責恐未週知特此聲明
大連市東鄉町十一番地 電話二五五七七番
建成興蕭潛剛謹啓

本辯護士受任建成興蕭潛剛君常年法律顧問啓事
啓者本辯護士受任爲蕭潛剛君常年法律顧問凡該君身體名譽及所有大連營口財產並對內對外交涉事宜如有侵害者本顧問均盡依法保障之責恐未週知特此聲明
大連市伏見町五十四番地 電話三三九六九番
大內成美法律事務所謹啓

蘇杭美麗衣料 歐亞流行服裝
家庭旅行用品 新式唱機唱片
應時輸入齊備 歡迎賜顧參觀
大連奥町 德泰百貨店 代表電話二四一八七

春期 名種自轉車開始大賤賣 （及附屬品）
價格低賤 貨物豐富 車體堅固 乘用保管
大連市若狹町上一番地 大德商會 電（二）一七四五番
大連市西尾上町三番地 大德商會支店 電（三）一六六三番

急募生徒 南滿自動車講習所
設備完善學費因爲開校一週年紀念的緣故今回入學的制限本科三個月卒業特別大割引以優待之
大連市橋立町交通汽車行西邊便是

鴻泰皮靴專門工廠 製造 批發
大連西崗得勝街（徐利興對門） 電話二九〇〇八番

靴鞋專家 三友支店 大連西崗新設大街 款式新華 提君精神 電話三二八六三番

大連西崗 同樂舞臺
重金禮聘 北平永春社 全體藝員
青年英俊 獨樹一幟 文武老生 紅淨泰斗
邸 張 劉 于 李 毛 周 筱 高 劉
久春 永良 永慶 斌安 德春 慶來 又宸 筱官 奎峰 斌升
陰曆三月廿一日 星期二 夜戲 準演 電話三一九八七
南北著名獨樹一幟文武老生紅淨泰斗 李萬春
色藝双絕頭等坤伶青衣文武花旦 吳慧琴
全體合演 頭本 武松 （簡目） 吳松打虎 挑簾裁衣 謀害親夫 吊孝酬憐 鬧獅子樓 武松殺嫂
三月廿二日 星期三 夜戲 接演二本武松

招租 春記 大連市惠比須町一〇八 賬房 電話三一六八一七番

新到春季洋服材料大犧牲
定做每套正價 四十五圓 四十五圓 三十五圓
現賣價 三十八圓 三十三圓 二十八圓
欲購從速勿失良機
會源洋服店 大連市內監部通百五番地 電話（二）七〇九三番

緊要啓事
茲因敝號自陽曆一月卅一號宣佈歇業後房產契約以及錢財等物均歸爲會查辦對於連庄之櫃員均已携賬來煙交代賬目今新大連境內之債主迅速來煙親對賬碼限壹星期爲止以後若有外錯對於敝連庄之櫃員概無關係特此聲明
煙台公和隆連庄啓

歡齋記號 調帶五金莊 電話三一五〇二番

英語速成會話招生
教師英國人梅錦 翻譯滿人趙圭田
以實用英語速成會話社交爲宗旨
教授課目 學費 每參個月金拾圓
青年女子 午前九時起
青年男子 午後八時五十分起
關於報名及一切詳細事項請到下列地址接洽面談是荷
大連市丹後町拾四聖公會舊會堂（英國領事館後身）
梅錦英學塾

經濟

特產油餅強糧豆穩弱
大連鈔票轉回昇
滙兌日美中美英美依然齊下跌
大條倫敦與孟買休標金仍無市

滙兌 據本報二十二日上海電、大條倫敦孟買仍休市、紐約爲六十七仙八分五、海外滙兌市情、日美中美英美齊下落、日美落五仙爲二十八弗五十六仙、中美亦落五仙、爲三十九弗七十仙、英美落八分一、爲四弗八十五仙整

錢鈔 大連錢鈔市場、二十二日前塲開行、鈔票市情、復呈堅挺、查現市開價爲一百卅五圓五角五分、大價爲一百卅五元五角五分、妥卅萬元、遠期開價爲一百卅五元五角、大價爲一百卅五元五角、妥七十五萬元、再金票兌小洋、爲九〇六五、鈔票兌小洋、爲一二二八〇、大洋兌鈔票、爲一二〇〇五云

又廿日鈔票後塲市情、以海外大條銀及標金休市大連錢鈔市塲、亦呈呆板閑散之狀態、現市開價爲一百卅五圓一、大價爲一百卅五圓三角五分、妥五萬圓、期市爲一百卅五圓二角五分、大價爲一百卅五圓三角、妥二十三萬圓、金票兌小洋九〇七〇、鈔票兌小洋一二七〇、大洋兌鈔票一一九〇〇云

特產 大連特產市場、二十日後塲、大豆回昇、二十日開塲、日商於材料薄弱中、吐風頗旺、市況乃趨弱而穩、高粮亦以日商之進賣旺盛、而弱和、豆餅三菱之買風甚盛而呈強、豆油亦以強調、大豆現市妥付豐年三十車油坊帮一百七十車

現大洋之暴騰
因貸借關係問題所惹起

奉天訊、最近現大洋行市非常暴騰、現大洋兌國幣行市至百五十圓、因是呈越一年前之高漲之狀態、以通用之關係、在當時締結貸借契約之滿洲人側、債權債務者、債務者殆皆全部須以國幣償還、因是惹起問題、多有提起訴訟者、法院未認爲現大洋判以國幣交付之、於是滿洲人側之債務者大蒙損失云

調之、現銀洋日前竟然飛漲、以國幣兌換現洋、每千元須以貼水、五百四十元、一時人心荒々、惟自十六、十七日以來、現銀價、雖稍漸跌落、每千元僅予貼水、四百七十元云

錦縣現銀價漸跌落

錦縣市之金融行價、現稱强

四月中旬對外貿易

東京電、日本大藏省發表、四月中旬內地及外地（朝鮮台灣）對外貿易概算如左（單位千圓）

輸出	七四、一五七
輸入	八五、〇八九
合計	一五九、二四六
入超	一〇、九三二
一月以降累計入超	一八四、二九七

再中旬內地重要品輸出入額如左

輸出	
小麥粉	一、三八八
饅頭食料	一、六二〇
綿糸	一、三四五
生糸	一〇、一九四
綿織物	一五、三八〇
絹織物	二、四〇七
人絹織物	一三、三七九

輸入	
襯衣類製品	一、三四五
小麥	二、五六八
豆類	二、七八〇
原油及重油	三、九一七
棉花	三、五八八
羊毛	五、〇〇八
鐵類	七、五〇五
機械	四、九一〇
木材	一、八五四

對華輸出增加五成
第一四半期對滿華貿易

東京電、自本月至三月、第一四半期之對滿華貿易輸出入、均比前年同期增、特如輸出方面、又有激增之傾向、第一四半期之日本貿易總額入超一億六千萬圓、對滿華貿易比前年度之出超二千三百萬圓、本年度飛躍至五千二百萬圓、但極可注目之對滿輸出增加率、比去年度增三九%對激增五十二%足可證中日經濟關係之好轉、次則爲對滿華貿易進展之原因一列舉如左

一、對滿輸出、輸出之增因建築工程勃興、則建築諸材料、並及人口之增加纖維食料品等之需要亦增大、並價格之昂騰

二、對華輸出、輸出增加之主要原因、以中日關係之好轉、更以匯兌關係、及有關稅提加之懸念、豫料輸出係依自去年七月改正關稅率以來之好影響

厦門現銀連日出口
已達百餘萬元
商會特開會商制止辦法
請海關限制並組糾察隊

上海電、廬州輪運銀三十九萬四千元赴港、連前九日中銀出口運港、共百六十一萬二千餘元、中央銀行廈門行長陳禮恒、中國銀行廈門行長黃伯權、會訪黃日興經理錢莊工會主席戴蕎然商救濟辦法、聞美提高銀價後、運銀赴港、除納稅運費外、每千元可獲利六七十元、各錢莊出票交安達滙豐兩銀行、向中國銀行兌取現金、故運銀一萬元、即中銀行庫存減少一萬元

廈門電、十八日商會開緊急大會、到中國、交通、中南、實業、中興、新華、國華七銀行長及錢莊等各同業公會代表、商會全體執監委員討論結果、議決、一、呈市府函海關即日起暫禁銀出口、向漳泉內地進出者均限制、二、由本會組糾察隊、查有破壞議案偸運者、由本會協警扣留以維金融

又廈門電、廈市連日出口銀達百三十餘萬元偸運不計云

滿洲殖產銀行
設立似不可能

新京訊、滿洲殖產銀行之創立、滿洲國財政部仍在繼續審議中、現尙未確定頃據聞基於滿洲國經濟立國之趣旨對金融關係之整調上、於建國當初即認爲急務、一方以理不良金融機關外、於整作庶民金融機關、於各主要地設置金融合作社、講求適當之助成法驅逐不正之金融業者之同時、制定滿洲國銀行法、統制國內銀行業務於進以助長農工業發展爲目的以行整備金融中、該行之設置作特殊之金融機關、發行債等、及供給長期低利金對於此之放欵、又農民之耕作資金之放欵、由金融合作社通融之、當此有尙未十分徹底的傾向時、又新創立殖產銀行、又農業銀行、雖爲補充是等之不備以無異議之模樣、然欲新設銀行

一、資金之基礎薄弱

一、股東公募方法有危險性

一、割增金付債券發行之塲合、以作庶民金融機關其於發展時與金融合作社之關係如何

一、與中央銀行之業務範圍判別難

以有如此等之理由含有幾多之疑義、故觀目下之情勢、結局該行之許可似已有不可能之模樣云

上海交通銀行
增資一千萬元

上海電、交通銀行於二十日午後二時、在銀行公會開股東總會

一、政府所有股一千萬元增加案

一、財政部公布之該行組織條令修正案

一、民間股東監察人改正案

均即當塲可決於是則該行資本爲二千萬元、內一千二百萬元爲政府股、民間僅有八百萬元之股份、政府側並行增加職員因政府增加股數、而該行之增資財政部將以、政府之絕特權而延長該行之金融勢力會由前所發行之一億元金融公債中、强制的以一千萬元作該行之貸欵

本埠特產

▲大豆（二十二日前塲）（百斤鈔票價）

	開盤	收盤
袋	四、八四	四、九六
四月	四、九五	四、九六
五月	五、〇三	五、〇五
六月	五、一一	五、一三
七月	五、一八	五、二〇
八月	五、二三	五、二四

▲豆餅（一片鈔票價）

	開盤	收盤
現貨	一、五〇〇	一、五〇〇
四月	一、五一〇	一、五一五
五月	一、五二五	一、五二五
六月	―	―
七月	―	―

▲豆油（一箱鈔票價）

	開盤	收盤
現貨	―	―
四月	―	―
五月	―	―
六月	―	―
七月	―	―
八月	―	―

▲高粮（百斤鈔票價）

	開盤	收盤
現貨	―	―
四月	―	―
五月	―	―
六月	―	―
七月	―	―
八月	―	―

▲大豆（二十二日後塲）（百斤鈔票價）

	開盤	收盤
袋	四、九八	四、九八
四月	四、九五	四、九六
五月	五、〇四	五、〇四
六月	五、一三	五、一三
七月	五、一九	五、一九
八月	五、二四	五、二四

▲豆餅（一片鈔票價）

	開盤	收盤
現貨	一、五〇〇	一、五〇〇
四月	一、五一五	一、五一五
五月	―	―
六月	―	―
七月	―	―
八月	―	―

▲豆油（一箱鈔票價）

	開盤	收盤
現貨	―	―
四月	―	―
五月	―	―
六月	―	―
七月	―	―
八月	―	―

▲高粮（百斤鈔票價）

	開盤	收盤
現貨	四、一〇	四、一一
四月	四、一〇	四、一九
五月	四、二二	四、二五
六月	四、二六	四、二六
七月	四、三〇	四、三一
八月	四、〇七	四、〇七

商情

本埠錢鈔

▲大連鈔票（二十二日前塲）

現貨	一三五、五五	一三五、五〇	
成交額			三〇萬
近期	―	―	
成交額			
遠期	一三五、五〇	一三五、四五	
成交額			七五萬
鈔兌金	一三五、四五		金兌鈔
十一時	一三五、四〇	一三二、四〇	九〇六五
十二時	一三五、四五	一三二、二五	九〇六四

▲大連鈔票（二十二日後塲）

現貨	一三五、四〇	一三五、四五	
成交額			二〇萬
近期	―	―	
成交額			
遠期	一三五、四五	一三五、五〇	
成交額			萬
鈔兌金	一三五、四五		金兌洋 九一萬
二時	一三五、三〇	一三五、七〇	九〇六〇
三時	一三五、七〇	一三五、七〇	九〇六〇

▲高粮（百斤鈔票價）

現貨	四、〇七 四、〇七
四月	四、一〇 四、一〇
五月	四、一九 四、一九
六月	四、二六 四、二四
七月	四、二六 四、二六

電報滙兌（二十二日）

倫敦銀塊	辨士 辨士分
同期市	―
紐約銀塊	六七仙八分五
孟買銀塊	留比分
英美滙兌	四八五仙〇分〇
日美滙兌	二八弗五六
中美滙兌	三九弗七〇
日英滙兌	志片分
中英滙兌	志片
美英滙兌	仙分
法英滙兌	法郎

▲神戶日美 開盤 賣二八弗三六分七 買二八弗三六分九 收盤 賣 買 弗分

▲神戶日英 開盤 賣一志二片三分三 買一志二片三分五

商品市塲

▲大阪三品（二十二日前塲）（綿絲布一捆金票價） 前塲開盤後塲收盤

	前塲開盤	後塲收盤
四月	二〇〇、六〇	二〇一、一〇
五月	二〇三、七〇	二〇三、八〇
六月	二〇四、六〇	二〇四、三〇
七月	二〇五、〇〇	二〇五、二〇
八月	二〇五、五〇	二〇五、二〇
九月	二〇五、〇〇	二〇四、九〇
十月	二〇四、七〇	二〇五、五〇

▲大阪棉花

	開盤	收盤
現貨	六二、〇〇	六二、五〇
定期	六二、三五	六二、三五
現貨	六二、三五	六二、五五
定期	六二、四五	六二、五五

▲大阪期米（一石）

	開盤	收盤
現	二九、六六	二九、七七
中	二九、七七	二九、八〇
期	二九、六一	二九、七七

▲東京期米（一石）

	開盤	收盤
現	二九、六〇	二九、八〇
中		
期		

▲仁川期米（一石）

	開盤	收盤
現	二九、九五	二九、八四
中	二九、六五	二九、九一
期	二七、三五	二七、五二

▲神戶豆餅

現	四、六〇	四、六〇
四月	四、六四	四、六四

▲大連股票

錢鈔	一一〇、一〇	一一〇、一〇

▲同短期

豆新品新期	一九、九〇	一九、九〇
五品新期	一四、三〇	一四、三〇
錢鈔新期	三三、五〇	三四、〇〇
東新	一四八、七〇	一四八、二〇
高產	一四八、五〇	一四八、七〇
日新	二七、六〇	二七、六五

▲大阪三品（二十二日後塲）（棉絲布一捆金票價）

四月	二〇一、七〇	二〇二、〇〇
五月	二〇三、四〇	二〇三、〇〇
六月	二〇四、七〇	二〇四、三〇
七月	二〇五、六〇	二〇五、六〇
八月	二〇五、七〇	二〇五、五〇
九月	二〇五、七〇	二〇五、五〇
十月	二〇五、七〇	二〇五、四〇

▲大阪棉花

現貨	六二、二〇	六二、〇〇
定期	六二、七〇	六二、九〇
現貨	六二、七〇	六二、五〇
定期	六二、八〇	六二、五五

▲大阪期米 現 二九、八〇 六一、一

▲橫濱生絲（二十日） 前一節 前二節

	前一節	前二節
四月	六五八〇	六六七〇
五月	六六五〇	六七〇〇
六月	六六〇〇	六六〇〇
七月	六六二〇	六六三〇
八月	六六二〇	六六〇〇
九月	六六七〇	六六三〇

▲東京期米

	開盤	收盤
現	二七、五	二七、五一
中		
期	二七、五一	

▲仁川期米

	開盤	收盤
現	三〇、九三	三〇、八一
中	二九、六九	二九、八七
期	二九、八三	二九、九三

北地行市

▲奉天本票兌金票（二十二日前塲）

二四盧比 八分一	加爾各答	
二六盧比 四分三	孟買	
七八盧比 四分一	匯兌	

印度麻袋

四月	六七〇〇
五月	六六〇〇
六月	六六〇〇
七月	六四〇〇
八月	六三〇〇
九月	六三〇〇

▲奉天鈔票兌國幣

現貨	一三三、五〇	一三三、五〇
期貨	一三三、八〇	一三三、八〇

▲奉天國幣兌金票

現貨	一一〇、四〇	一一〇、四〇

▲奉天金票兌國幣

期貨	九〇、七〇	九〇、八〇
現貨	九〇、七〇	九〇、六〇

▲哈爾濱國幣兌金票

現貨	一一〇、五〇	一一〇、七〇

▲奉天本票兌金票（二十日後塲）

▲奉天鈔票兌國幣

現貨	一三三、五〇	一三三、四〇
期貨	一三三、八〇	一三三、八〇

▲奉天國幣兌金票

現貨	一一〇、一〇	一一〇、五〇

▲奉天金票兌國幣

期貨	九〇、七〇	九〇、七〇

▲安東國幣兌金票

現貨	一一〇、三〇	一一〇、三〇

▲新京國幣兌金

現貨	一一〇、三〇	一一〇、三〇

▲公主嶺國幣兌金票

現貨	一一〇、三〇	

▲哈爾濱國幣對金票

現貨	一一〇、五〇	

▲開原國幣兌金票

現貨	一一〇、三〇	一一〇、三〇
期貨	一〇九、八〇	一〇九、九〇

▲新京國幣兌金票

現貨	一一〇、三〇	一一〇、一〇

▲公主嶺國幣兌金票

現貨	一一〇、三〇	

▲安東國幣兌金票

現貨	一一〇、五〇	一一〇、四〇

▲國幣兌大洋

現貨	一一六、九五	
限	一一〇、三〇	
當期	一一〇、四〇	

▲哈爾濱大豆（一甫特國幣價）

現貨	一、一〇〇	一、一七五
四月	一、一九五	一、一九〇
五月	一、二三〇	一、二三五

▲哈爾濱小麥（一甫特國幣價）

現貨	一、二七〇	一、二七〇
五月	一、一九五	
六月	一、三〇〇	

▲新京大豆

四月	一、五〇〇	一、五〇〇
五月	一、五二五	一、五二五
六月	一、五四〇	一、五四〇
七月	四、四九	四、四九

▲新京高粮

四月	四、五〇	四、五〇
五月	四、六二五	四、六三〇

▲哈爾濱大豆（一甫特國幣價）

現貨	一、一六〇	一、一六〇
四月	一、〇四〇	一、一九〇
五月	一、三〇〇	一、三〇〇

▲哈爾濱小麥（一甫特國幣價）

現貨	一、五〇〇	一、五〇〇
四月	一、五〇〇	一、五〇〇
五月	一、五五〇	一、五五〇

▲新京大豆 四、九八 四、五七

▲新京高粮 三、五三 三、五三

各地發送量

▲開原	豆	七車
	粱	二車
	餅	三車
	粮	三車
▲新京	豆	一車
	粱	二車
	餅	二車
	粮	二車

保持閣下小孩之皎好 請用療膚專藥如意膏

小孩天性快樂好動或患皮膚疥瘡即因他種皮膚病之擾蓋使其多煩能而患痛苦常眠處起易怒少種麻家明以爲之種母常皮膚之父子女意疾乃痛患其迅速病煩膏治中局集患宗皮益病藥也如療疥瘡用意膏療瘡迅三君品之是意大品良其他止鄲疥使局益備之藥治療意以膏既身患意膏旋即完全告捷患之癬大成也能如如順如意膏傳統治療痛愈余苦之書云一西也身也折意即割治灸皮來爲小防女抹患傷膏痘癖痘瘡誠良山和皮傷面凍傷灼瘡凍之西也局各大療傷疹破癩灸治疥搽損上常江西四五均一有風出疹傷凍跌藥家異抹海路房匣痘大每疥痛瘡等驗霊逆向生藥局購大洋每匣五角郵力在內大洋號七角六角郵局內售元三五

又成了一次良好的機會！請到『秋林洋行』試你幸運如何！春季爲肅清底貨起見特備大宗彩品贈送 彩券無空！

由四月十日起至廿七日止凡在所限期內於敝行購貨足國幣五元者贈送彩券壹張足十元者贈送彩券二張逐此類推當面抽彩個彩不空贈品豐富不暇細舉謹將贈品內容之略列之於後

西洋地漆布、西洋絲絨桌面、西洋旅行提包男女時式西裝男女時式衣料、俄國毛毯、室內器皿、摩登化粧用品、本行工廠出品飲料、其餘無量日用必需品共計五千餘份

歡迎各界仕紳名媛來敝行參觀一試便知言之不謬也

附設男女西服成衣特由巴黎聘來名師工資從廉製工精巧玲瓏之致務使顧主進入世外摩登之園

奉天日站浪速通三十二番地 電話四四六五番

秋林洋行啓

新式簿記招通信學員

人非有專門的學術不易在社會上立足欲學新的專門學術又因維持現在的環境和職務而又不能離身惟有投入本會函授部 學得新式簿記爲最好的一個良機因爲通信教授第一不拘時間第二不曠正業詳細章程請附郵票四分寫明寄交新京滿洲郵政局私函信箱二十二號即寄

駐京大連銀行簿記講習會函授部啓

廣告

四季輪次時令循還 布疋綢緞皮棉單袷 呢絨雜貨服料俱全 批發零售價格從廉 遂意參觀歡迎主顧

大連市浪速町五十番 電話（二）五〇四七番 協茂東綢緞莊謹啓

大連市奧町五十四番 電話（二）四六三一番 協茂盛綢緞莊謹啓

請看亞洲洋行印度綢緞莊開幕大減價

啓者時際冬末春初本行特由各國名廠運到花素呢絨綢緞毛葛絲絨男襯衣條紬絲線坤綫摩登應用新奇物品無不齊備不但物美價格而且特廉爲歡迎主顧起見特別犧牲大賤賣兩星期間請捷足先登勿失良機歡迎參觀

奉天浪速通二十番地滿蒙百貨店斜對過豐洋行舊址

亞洲洋行 印度綢緞莊啓

各色料珠 簾子批發 零售低廉

元興成

大連西崗街二二七番禮拜堂對門 呼出電話（三）二八五三番

補腎壯陽添精種子聖藥

金剛藥片

大贈品買一盒送一盒四十天止 贈送一半

先天不足腎虧損房勞過度手淫遺精滑精…（以下說明文字）…定價大瓶國幣二元四角半打十二元 小瓶一元二角半打六元 總售處濱江老福春堂批發

天下馳名 劉氏金丹 此丹善治老少咳嗽 咳嗽聖藥

…各地分售處…

老福春堂

㊅大連汽船出帆

船名	航路	日期
▲奉天丸	開往青島上海	四月廿三日
▲大連丸		四月廿七日
▲奉天丸		五月一日
▲天潮丸	開往天津（塘沽）	四月廿三日
▲天津丸		四月廿五日
▲長平丸		四月廿七日
▲天潮丸	開往安東	四月廿八日
▲龍平丸	開往龍口	四月廿四日
▲山東丸	開往營口	四月廿八日
▲河南丸		五月二日
▲山西丸	開往基隆高雄	四月廿三日
▲山東丸		五月五日
▲河北丸	開往敦賀新潟伏木	四月廿八日
▲河南丸		五月八日
▲遼河丸	開往芝罘元山清津雄基	四月廿八日
▲濟通丸	開往臺灣盧島	四月廿四日

阿波共同汽船出帆（大連）

船名	航路	日期
▲十六共同丸	開往芝罘威海衛青島	四月廿五日
▲卅六共同丸	開往芝罘威海衛仁川	四月廿四日
▲長山丸	開往天津	四月廿七日
▲長山丸	開往仁川鎮南浦	五月三日
▲十八共同丸	開往芝罘	四月廿三日

大阪商船出帆

船名	航路	日期
▲烏斯利丸	開往門司神戶（大阪）	五月三日
▲亞米利加丸		四月廿三日
▲吉林丸		四月廿四日
▲扶桑丸		四月廿六日
▲西亞得爾丸		四月廿七日
▲烏拉爾丸		四月廿八日
▲哈爾濱丸		四月廿九日
▲熱河丸		四月三十日
▲貝加爾丸		五月一日
▲烏斯利丸		五月三日

日清汽船出帆（大連）

船名	航路	日期
▲朝熊丸	開往天津	五月一日
▲日東丸		五月九日
▲志摩丸		五月十七日
▲朝熊丸	開往橫濱	五月六日
▲日東丸		五月十四日
▲志摩丸	開往紐育	五月廿二日
▲南海丸		四月廿六日
▲大華丸	開往基隆高雄	四月廿八日
▲中華丸		五月廿一日
▲華山丸	開往青島上海	四月廿九日
▲嵩山丸		五月八日
▲廬山丸		五月十六日

CK政記輪船出帆

船名	航路	日期
▲永利號	開往芝罘	四月廿四日
▲有利號	開往龍口	四月廿四日
▲安利號	開往天津	四月廿三日
▲加利號	開往四清	四月廿三日
▲公利號	開往威海衛	四月廿九日

三惠通行出帆

船名	航路	日期
▲照國丸	開往門、宇、尾、今日、	四月三十日
▲利通號	開往仁、芝、威	四月廿一日
▲昌平丸	開營罘芝	四月廿二日

滿洲報

THE MAN CHOU PAO
Dairen, Manchoukuo.

(本報價目)每月一圓四角六個月七圓八角全年十五圓郵費先惠郵票不收(外國除中國日本滿洲加郵稅)(廣告刊資)一行十二字起碼一日每行一圓特別地位加倍長期者另議以上俱以現大洋爲本位但朝鮮臺灣日本內地即以日本金幣爲本位

大連市常盤町二十九番地 發行所 滿洲報社 電話

發行人 王平山　印刷人 金念曾　編輯人 金嘉章

THE MAN CHOU PAO 29-31 Tokiwacho Dairen, Manchoukuo.

昭和十年四月廿三日

貴州歸屬中央李陳議對策

蔣與西南最近必衝突

日軍部觀察蔣對日工作系統一初步

貴州黨政軍人事蔣已決定大加刷新

日下滯在貴陽中之蔣介石氏、決意斷行改組貴州省政府、使省主席王家烈氏退職、任命自己直系之吳忠信氏、並定於五月一日、大刷新省內之黨務政務、及軍事等各項人事、對此省民一般、雖極表不滿之意、但因此貴州省殆已完全歸屬中央之統制下、西南派頗感壓迫、尤其廣西省、因招來失去爲收入財源大部分之貴州省鴉片通過稅之結果、故李宗仁、陳濟棠氏等、深爲憂慮、刻在審議對策中、其成行頗可注目(廿二日廣東電)

蔣介石最近剿匪工作、殆漸歸失敗、於其對內工作及對日工作上自必有重大影響、日本軍部方面、大體有觀察如次

蔣氏最近對日本似漸採取接近政策、然蔣氏之眞意所在、則爲企圖將中國統一、將政治軍事財政全權收於其掌握中、故最近之對日工作不過其國家統一工作上之一初步工作耳、惟其在川黔等地剿匪工作之失敗、使其對內工作、尤其是對西南之野心生一頓挫、而漸使之再陷窮境、確爲事實、在最近之將來蔣氏與西南派之衝突、勢必發生(二十二日東京電)

中英借款成立不可能

滙豐貸款中銀僅營業上便宜

日本外務省對借款說之見解

中英借款成立說傳來後、各方頗爲注目、綜合廿二日外務省所得消息、判明中國銀行與滙豐銀行關於滙兌交易清算資金上之相當額信用借款業已成立、關此日本外務當局、二十二日正午、非正式表示見解如次

英國政府對於對華借款、無論其形式爲單獨的或共同的、均爲反對、前曾在東京南京倫敦一再聲明、並曾約定關於中英間借款交涉一切情形、均當告知日方、故中英政府間借款已成立一事、當不可能、至此次滙豐與中國銀行之信用貸款、吾人確信其僅止於與以營業上之便宜而已(國通二十二日東京電)

須自力更生

黃對縣長講演

汪已原機返京

汪精衛院長二十晨在浙江縣長訓練所訓話後、當於下午郭四時餘、乘原機返京、黃二十日午後、在浙縣長講習會講演、用「勤忍忠孝」四字勉之、講解頗詳、繼又謂吾人一、應知中國獨自之立場二、應知世界之趨勢、最後、又謂中華民族唯一出路、惟有『自力更新、循以前進』云(廿二日杭州電)

閩東剿匪獲勝

竄擾閩東之匪首僞品泰、賴金彪迭經官軍痛剿、逃至公洋嶺以帶、嗣又經第十師々長史洪烈、因令所部、前往收剿、於本月某日遇匪部、激戰日夜、匪傷亡甚衆、當場被剿、僞師長賴匪負重傷、匪軍擒獲、據該匪供稱、僞匪品泰受傷甚重、賴匪在解

有吉公使已過神戶

廿三日抵東京

在神戶對記者談辭職問題

有吉公使、二十日上午九時搭龍田丸抵神戶、即由三宮站乘九時四十五分車晉京、約於二十三日上午八時可達、關於辭職問題有吉公使談謂一介外交官爲可輕言進退問題、本人關於此事未曾一語他人(國通二十二日神戶電)

英國旗砲艦

廻航抵橫濱

搭載英國大使克萊伍氏夫妻及大使館員等、開往函館方面之英國東洋艦隊旗艦肯得號及跑艦哈曼斯號、於二十二日午前六時入橫濱港(國通二十二日東京電)

傳朱德確斃

林彪亦被炸死

貴陽電稱、朱毛殘部往返遵義、狼狽不堪、匪首朱德、確於三日在扎佐豬頭山被擊斃、玆悉匪首林彪已在遵義被炸死云(廿二日漢口電)

國境紛爭防止委會

即將交涉設置

滿方設於新京蘇設於伯力

遇有紛爭由此會出任解決

關於設國境紛爭防止委員會以解決滿蘇國境之地方紛爭一事、因蘇滿兩方均表同意、即將於不久與蘇方交涉以便設置、聞該委員會大體滿方常設於新京、蘇方則設於伯力、遇有紛爭發生時、即由此委員會出任解決、日方(陸軍)亦有委員參加云(國通廿二日東京電)

寫眞(國通)

幸奈良鹿囿遺興之皇帝陛下(上)

皇上由奈良大佛殿退出情景(下)

翠華在東瀛日程告竣

廿三日啓蹕神戶還幸

電台向滿日國民廣播當日情形

翠華在東瀛日程業已終竣、涓吉於二十三日自神戶港搭比叡艦、就回鑾之途、該日自午前八時十五分至三十分及午前八時五十分至十時二十分將由神戶港向全滿日國民廣播御發航之情形云

御賜金之分配

內省已決定

關於皇帝陛下下賜十五萬圓之用途、日本內務省社會二正考究其具體案中、對此將以體貼皇帝陛下御意爲主旨已決定專爲充當救恤事業及社會事業又關於其金額之分配已決定如左

救恤事業七萬五千圓、社會事業七萬五千圓

兵庫縣等主辦

扈從員歡迎會

兵庫縣、神戶市、神戶商會聯合主辦之扈從員歡迎會、廿一日午後六時、扈從員中之高等官以上者、各接伴員、及上公使等於還東旅館、委任官扈從員於菊水樓分頭舉行午後八時半散會(神戶電)

晉離宮謁駕

恭呈獻上品

湯澤兵庫縣知事、廿二日午前十一時晉武庫離宮伺駕、上表並恭獻縣獻上品銀造米印船兼其及傳統獻品、勝田神戶市長亦晉離宮伺駕、上表並恭獻鑲入蘭花紋章之七寶大花瓶、自午後二時迄四時凡在宮廷五機有席次之奉迎資格者等、陸續晉離宮伺駕(國通廿二日神戶電)

神戶市長等

上垂詢僑況

湯澤兵庫縣知事、勝田神戶市長、廿一日午後三時晉武庫離宮、覲見皇上、有所上表奏、上聞滿人僑居阪神地方者頗多、關於此等滿人情況、垂詢殷殷、並賜「多加關注」金言、兩氏感激皇上仁慈、然後退下(廿二日神戶電)

憫念台灣震災

皇上向左右垂詢被害情況

並向日皇發出慰電

皇帝陛下、對於二十一日在台灣發生之大震災、與以最深之同情、於二十二日向側近者聽詢、被害狀況公報、並於該日命宮內省式部職、向日本天皇陛下發送慰電(國通二十二日東京電)

台灣大地震之迭起

慘狀已目不忍覩

死傷近八千倒壞房屋約二萬

日政府當局得訊急籌救濟策

據截至廿一日午後六時止總督府方面所接得之災況報告、新竹台中兩州之損害、稱、死者在二千三百名以上、傾毀房屋約達二萬戶、其詳細如左

▲新竹州

死者	八五四
重傷者	九七一
輕傷者	三九五
行踪不明	三
全毀房屋	四、一八六
半毀房屋	四、五八六
大破房屋	一、四八〇
小破房屋	一、三二八

▲臺中州

死者	一、四九八
負傷者	四、〇三六
全毀房屋	七、七五一
半毀房屋	

台中市內災情甚輕(二十二日台北電)

台中州豐原郡災情如次

死者	四百五十八名
傷者	六百十八名
全毀房屋	六百三十一戶
半毀房屋	一七十六戶

東勢郡

死者	一名
傷者	四十六名
全毀房屋	二百五十四戶
半毀房屋	三百六十九戶

(二十二日台北電)

三、〇四六臺北因激震所遭災害、其擴大程度漸次超豫料以上、災區因交通機關不完全、其罹災程度、固難得期其正確、然歷死者已超三千名殆已屬本島人、總督府爲警戒乘此次天災而起流言、與軍司令部聯絡、極力防止人心動搖(國通廿二日台北電)

震源地地陷

較淺者

猶達萬公尺

台中地方之激震、自二十一日六時起連續至八時三十分乃台灣稀有之激震、爲大正十一年九月十五日以來所僅有者、據觀測所調查稱、震源地爲台中新竹兩州之交界之大安溪地方、該地發生大陷坑、深達一萬公尺尤爲較淺者、以是災情奇重入夜餘震仍未息、土造房屋猶在繼續倒毀中、青年團及其他團體均出動救護並設法安定人心、然住民仍感不安而激震地域、因房屋之傾圮、壓死壓傷及死於火災中者、更達數千名而災情其中尤以台中州以豐原大甲清水三市一帶爲重、悲慘已極、其他鐵路之被破壞地方亦達三十餘處交通斷絕、恢復工作極爲困難(二十二日台北電)

受災者十餘萬

死二千七百傷九千

至廿一日夜所判明

餘震未已人心惶惶

截至二十一日午後十時止、已判明死者達二千七百名、傷者九千名、而災民總數即大致已達十數萬人、而災地大部復爲距城市不近之交通不便地方、故災民之救護、亦未能完全如意、且餘震又頻々襲來、島民因均戰々兢々(國通二十二日台北電)

兒玉拓務大臣

晉宮奏災情

並會與首相

議救災辦法

兒玉拓相、於廿一日午後一時赴首相官邸訪問岡田首相、詳細報告台灣震災、關於救援方法有所協議、於午後一時四十分、赴宮中參內、委曲上奏台灣震災情形、又拓務省方面、決定以全省員之俸給、抽出百分之一、急從現地、內務省方面已將通達全國地方長官、作官民一致募集義捐金云(國通二十二日東京電)

關於台灣大地震、拓務省、二十一日下午、當由兒玉拓相、入江次官以下急遽登廳協議應急處置、一面拓相特訪問岡田首相、詳細報告被害狀況、更於二十二日晉宮委屆上奏、拜謁天皇陛下、又於二十三日之定例閣議、將與高橋藏相交涉由第二預備金、緊急支出救恤費、講究罹災民救恤策云(國通廿二日東京電)

罹災最劇之豐原郡之內埔神岡庄內埔庄、死者突破千名之慘不忍目睹、其情況不啻代爲阿鼻地獄、軍隊與救護班已向該地出動、此外在鄉軍人、青年團等亦前往救護開始拼命的活動(國通廿二日台北電)

台灣地方激震之源地台之中東北方大安溪上流大場清水街全滅、目下火災大起極形悽慘(國通廿二日台北電)

地場相重、細民部落房屋二回强震、死傷者續出、情況極呈慘憺(國通廿二日台北電)

台中州廳、應大甲郡之要求爲救助罹災民、特緊急支出七萬五千元(國通廿二日台北電)

據台北電訊、台南新竹間鐵道、新竹台北間列車雖通、其他交通機關一切已杜絕(國通二十二日長崎電)

今回之激震原因、而房屋多數倒潰者係因均悉爲如關東大震災之未有木造建築物、及土非常堅固所致、其結果又多數死傷者、因其爲早晨間戶外逃出時、均非常恐慌云(廿二日台北電)

日方將對滿開始交涉

締結經濟委員會條約

谷參事官原田課長以次回任

南大使鄭總理可於五月簽字

關於設置滿日經濟共同委員會一事、日本中央關係各當局、前當地即以所呈之當地谷參事官赴東京、乃又向之充分詢問當地意向外務省乃得最後決定、原田第三課長於對滿事務局參與官會議上提議並將綜合之草成條約案、聞近已於二十一日携之歸任、政府並已決定本此方針進行充分準備、而於適當時機會南全權大使代表、正式向滿洲國政府提議締結條約、至南全權與鄭總理之正式簽字、據觀將在五月下旬舉行云

爲迎駕歸日之駐滿大使館參事官谷正之、以關於今後日本對滿政策之根本方針已與外務陸軍大藏及對滿事務局等關係當局商洽畢事、乃於二十二日上午九時、搭興號快車啓程返任、俟二十五日抵新京時、即將日本政府之滿日經濟共同委員會案交與南全權大使、同時並將正式與滿洲國外交部正式開始計劃締結滿日經濟委員會條約之交涉(國通二十二日東京電)

中川總督談

中川台灣總督談此次震災罹害狀況尚未明白其詳情、損害殆屬鉅大死者達數千名、誠屬憾事至應急救護、於可能迅速中、盡最善之方法、救濟金俟綜彙調查後即決定、而支出云云(國通廿二日台北電)

關於台灣地震、中川台灣總督又一談話如次

死傷者達二千名以上、誠感遺憾、爲謀早速安定人心決由第二豫備金、通融一千六百萬圓爲救濟資金、此次之地震、較明治三十九年三月十七日嘉義之地震激烈、彼時家屋倒壞者爲一萬九百七十八戶、而此次當在此以上云(國通廿二日台北電)

拓省協議

救災辦法

關於台灣大地震災害之善後處置策、日本拓務省方面、於二十二日上午開首腦部會議、以台灣總督府之公報爲基礎、實行協議應急救濟策並以台灣總督府所來之公報及電報、均係經共久之時間對此並電令總督府急行來一詳細之報告(國通二十二日東京電)

今日本報出版三張半

不孝作霖不自殞滅禍延顯妣趙太夫人痛於康德二年二月十七日寅時壽終謹擇國歷五月十一至十四等日成主發引除另行訃告外恐有不週特此奉聞

孤哀子王作霖泣血稽顙

遺失作廢

逕啓者敝人原有開豐鋁公司一股之繳股款收據一紙因不愼丟失嗣後無論何人拾得概作無效特此聲明

敝人 亢玉

新京市商會啓事

逕啓者案據實隆銀號原報欠外匯債各款約計大洋一百廿萬元左右截至本年三月底通盤結算除有抵押之外普通債權存欠劃撥外欠內債款剩餘大洋一十三萬六千餘元欠外債款按本年三月底三三銀小洋兌鈔票八五扣其餘均照法價計鈔票四十六萬一千九百餘元前後收進現款共核鈔票五萬五千四百二十餘元惟欠內債款多係莊商戶無從存當再找如再進行討不但入不敷出恐收進現款亦難保存召集債權委員會公決結束將收存現款鈔票五萬五千四百二十餘元所餘債權鈔票四十六萬一千九百元因一收進現款亦按鈔票支付平均分配每元攤付一成之數(即票一角二分)此款由商會代付該債權人即於一本年月底撤銷除呈報主管官廳備案外爲此案通知照凡存有該號匯票債款者希即携帶票據來會具領或數少未便前來者可將票據函送過會或委託他人代領以便照付勿延此啓

擇於國歷五月一日夏歷三月廿九日爲長子王鳳閣與衣家印女士結婚禮設於德勝街聚英樓屆時奉請光臨是幸恕不另柬

召南 王樹堂 敬啓

通訊處(敦寧地區司令部副官處)(吉林河南街天合慶)(敦化縣西門外王公館)

公告

爲准滿洲中央銀行奉天分行請補發失照一案仰有異議者速來局聲明由

爲公告事案准滿洲中央銀行奉天分行函開爲該行接收中國國貨銀行資產內有最美華借款抵押之莫東啓領各四百一十二號奉天商埠地租照一張被上海中國國貨銀行協理劉魁度携往上海請按財政部民政部令第十一號規定補發新照辦法速爲補發等因到局查部令第三條內載接到補發申請書時審查其紛失事由將其紛失之大照或戶管之號數名義畝數及境界與底帳以照查認爲適當時公告紛失理由自公告日起經過三十日後仍無提出異議時附添補發可否之意見書提出於發給理官廳除案由本局核對相符外合亟公告周知如與此案有異議者限自公告日起經過三十日內速來局聲明倘逾限不到本局即認爲別無糾葛按章補發新照特此公告

奉天商埠局總辦 閻傳紱

招聘外埠代理啓事

玆啓者敝行在滿創設數拾餘年深蒙各界信仰方有今日營業之發展今敝行擬擴充營業起見故在滿洲各埠擬再添設代理一處除奉天安東撫順本溪等處外有願應聘者請即致函敝行或接洽面商可也

奉天商埠三經路南口滙豐銀行二層樓上

老世昌洋行保險部啓

電話 日三九八九番 滿四六九五

公示送達

本院受理滿洲中央銀行奉天分行與劉倘清(即劉海泉)因債務涉訟一案被告劉倘清所在不明無從傳喚所有應送達被告之訴狀副本及傳票各一件由原告聲請公示送達業經本院裁決照准依民事訴訟條例選任王明詰律師爲該被告特別代理人玆定五月十五日上午十時審理除將訴狀副本及傳票各一件粘貼本院牌示處及登大亞公報外合行券報仰該被告知照此示

康德二年四月十八日

奉天瀋陽地方法院

感謝慰問

玆以月之二十日上午十時比鄰失愼殃及敝號池魚之患事後各方親友辱臨慰問曷勝感激用登報端以申鳴謝

大連市北大山通五番地

大成德啓

奉天打字專門學校招生

新生先期報名五月一日開課普通班速成班晚班共分三班每班以二十名爲限足額不收男女分室教授詳章函索即寄附郵票二分附設打字代書專打滿日公文函件呈請書表履歷校址奉天小南關柴草市專用各種書表講義又到了書到無多購請從速打字員

總發行處鼓樓北章福記書局

對條約案成文意見相左
法蘇互助約交涉停頓
法外交當局及蘇方聲明

法蘇互相援助條約案、將告最後成功時、忽然發生頓挫、以致對其前途、發生種種不測、茲據法外交當局廿一日非公式聲言如左

互相援助條約案、法蘇兩國政府間大體意見一致、所餘過起草最終成文耳、嗣後拉伐爾外長與李維諾夫委員長間之最終會見、對於條約案成文、始悉仍餘有相左之見解

因之李維諾夫乃返還莫斯科、與本國政府協商、從而在李維諾夫到達莫斯科以前交涉一時停頓（廿一日巴黎電）

蘇聯政府機關通信社、塔斯社、二十日發表法蘇公約已一時頓挫、李維諾夫氏與拉伐爾進行之談商已一時中止、李維諾夫氏即將返莫斯科、向外交人民委員會報告其經過情形（二十二日莫斯科電）

滿洲事變論功行賞
中央部職員 本月可發表

滿洲事變論功行賞中對於閑院參謀總長宮殿下以及前關東軍司令官菱刈隆、前任陸相南次郎、前任朝鮮軍司令官、前教育總監林銑十郎、前任參謀次長眞崎甚三郎、前陸相荒木貞夫各大將、前陸軍次官柳川平助、前任參謀本部第一部長建川美次各中將以下當時中央部職員將於本月內發表云（國通廿二日東京電）

黔省改組後軍政權
悉操蔣系掌握
主席廳長均爲蔣氏嫡系 駐黔各軍皆受薛岳指揮

漢口特訊、關於貴州省政權軍權之分離政策、王家烈氏辭職後、政權方面實行改組、政府主席以下新任各廳長、決定全部委任蔣氏之直系、以操縱政權、省主席爲吳忠信氏、各新廳長如左

主席 吳忠信
財政廳長 王徵瑩
民政廳長 李仲公
建設廳長 王伯群

但關於軍政方面、不許張發奎氏復職、現下駐屯省內之中央軍及入黔之舊東北軍、皆歸綏靖主任薛岳氏指揮、令中央參謀團自重慶入黔、設置參謀團行營

德對各國提出抗議
措詞比較和緩
傳國際談判德仍可參加

德政府已向出席國聯理事會之各國代表、送出書面照會、對於理事會四月十七日、所通過反對德國重整軍備之決議、提出抗議（二十二日柏林電）

據外交界息、國際間現下進行之各項談判、德國仍有參加之可能、二十日午後、德國因國聯理事會之決議案、對英、法、意各國所提出之抗議、一般人原以爲措詞必甚粗率、不合外交慣例、然發出後、並不如是、足見希特勒接受外交當局之勸告、而以和緩式出之、然德國參加國際談判之可能、已由外交當局設法加以保留矣（二十二日柏林電）

英又對德抗議
但內容如何現尚未發表

德國比魯將軍、星期在柏林代表外長諾意拉、發表口頭抗議反對英國在斯特萊薩與日內瓦之態度後、二十日英政府接到來諜、對於德國對國聯照會之抗議、已提出抗議其內容尚未發表（二十二日倫敦電）

殷同在寧所談
黃郛之近況

南京訊、殷同十五日晨六時許與唐有壬同車由滬到京唐返中政會休息、殷赴旅館休息記者訪殷於旅邸、據談、余六日過京赴莫干山、當晚即登山謁黃委員長、報告各事、在山共住五日、十一日下山過杭赴滬、余到京擬於今晨拜訪內部陶許兩次長等、午後晉謁汪院長報告一切、在京結留二三日、定十八日北上返津、到津將局務加以處理、最遲於二十六日偕隨行人員離津、經韓赴日、參加下月二日日鐵道省舉行之觀光會議、該會會期十日、會後擬乘便赴各處考察路政、然後歸國、記者詢問黃郛來京期、據答黃胃疾已痊愈、惟尚須注射十餘針、約旬後可下山、渠身體近極佳、體重約增十磅、血壓亦較前增高、記者又詢其戰區各事、接洽近情據謂日來常接電告、新保安隊已點驗完畢、約二十日左右即可開入戰區防地云

五月下旬
由東京啓程
陸相來滿時 逗留二三四週

林陸相以機關說及內閣審議會問題大體已見解決、乃決赴滿洲視察、現正令關係當局進行準備中、聞將變更前此預定、而於五月下旬由東京啓程、預定在滿勾留三四星期（國通廿二日東京電）

長老閣僚會議
銓衡審議會調查局人選

岡田首相、高橋藏相、床次遞相、與町田商相四長老閣僚、以須經樞密院諮詢手續之因設置內閣審議會的調查局官制、暨任用令關係四勅令案、於五月一日樞府正式會議上有正式決定機運、故自廿二日正午在首相官邸日本間集會、當共進午餐時、協議內閣審議會之具體化、斯日之四長老閣僚會議上、聞關于審議會委員人選、銓衡重臣、貴院、政黨、財界軍界、各方面所指名的委員又關于調查局長官、亦着手作具體的詮衡、政府爲期此等人事之愼重計、當樞府正式會議前、並不將人事問題表面化避免有害於樞府之感情從此等關係上觀之、在是日會議上對於人事大約僅大體上略具眉目云（東京電）

黔中剿共眞相
匪勢不支已成强弩之末

廣州通信、旬日以來粵中所傳黔省剿共軍訊、殊屬緊張、鶴唳風聲、張皇傳述、儼若有赤焰不可復遏之勢、其傳述最甚者、莫過於四五兩日及至最近、經多方面之證明始知匪已敗竄、前此張皇、實有類乎擴大宣傳、離事實甚遠也、港粵報章有一特異之點、即喜載軍事行動新聞祇圖紙面熱鬧、不暇計及其眞實價值何如、以是之故軍事行動之新聞雖多、而眞正靠者則甚多、如前此贛共西竄、粵軍早定收兵保境不與匪爭之策略、除古陂安息稍有戰爭外、實未經劇戰、亦無入損失、然報章紀載、竟口一詞、謂陳章一旅、損失過半、彭（霖生）陳（克華）兩團、幾於片甲不留、而實則陳章旅失槍僅三十桿、彭陳團損失尙不及兩連之衆、其後共匪大部西竄、張側衛於延壽與粵軍衝突一夜、陳章旅從後追至、獲槍恰如前次所失、此外李（漢魂）葉肇兩師所得微乎其微、蓋黑夜互擊之後、匪已遠颺而西、而部關廣州、燃爆竹馳汽車以祝捷、捷報紛傳、且有繳械三千、俘虜數千之訊、數年以來粵港報章所傳之戰事消息大都類此、而此次黔局危急之謠傳、自亦不能例外、然則旬來黔中戰事眞相、究何如乎、請畧述之、本年三月中、共匪以國軍雲集川南窺竄叙州之謀不遂、滇軍亦已布防邊境、入滇徒托空談乃本其集中突擊之舊策、糾合一三、五、九四個僞軍團之衆、回撲黔北、欲以打通一路、東竄湘西、與蕭克賀龍兩股會合、三月二十五日以急潮撲擾之勢、突陷桐梓守桐梓之黔軍、無備而敗、王家烈部以五團及謝福溥師守遵義、聞警倉卒應戰、與匪死搏、唐雲山、韓漢英、兩師亦奉令赴援、未至而遵義已陷、匪數股竄擾、本月一日竟渡烏江、以入息烽、以困獸猶鬬豕突狼奔之姿勢而來、剿匪軍乃嚴屯修文扎佐之線、以扼匪正面、而川南滇軍之剿匪軍亦奉令分進合擊、以包抄匪後、三日修文劇戰後、匪以攻堅不下、析而東竄、前鋒於五日抵甕安、後隊尙在繼續東竄之中據一般判斷、匪之目的、似將東出鎭遠、計自三月二十五日以迄四月五日、修文一戰以還、匪以飢疲交迫之衆鼓行數百、匪數欲與剿軍爲主力決戰而不可得、今則共東竄之目的、即使得遂、亦僅回復其初入黔東之形勢而止其與剿匪軍雖有數度戰爭、而戰鬪並不如報傳之劇烈、所云黔局緊張之軍情、實際上不過如此而已

今後黔中剿匪形勢將如何乎此則稍一留意於共匪西竄以來之經過者不難明瞭、蓋匪西竄、其第一步策畧、實在與徐向前蕭克賀龍三股會合川中、以赤化全川成新地盤然以徐向前之不能南下而薛岳一軍啣尾追剿、使其不能經竄川南、於是第一步之計劃、既已失敗、乃以獨立由西而北、佯作圖滇之勢實際上則轉竄川南、乃國軍先一步雲集川南、滇亦躡躍出兵於是第二步之計劃亦不能就、今其仍復東竄之謀、實即爲第三次所決策畧、即使有成、亦徒予國軍以四面包圍之機耳、匪之自贛西竄也、據粵軍第一軍綜合所得各方之情報、俘虜之供詞、實祗三萬五千餘槍、中間雖有裹挾、亦多逃亡、入黔後迭經戰鬪得失不足相償、而跋涉數千里、飢疲已甚、今所存無論如何、當不能逾三萬之衆、其恐不畏死之衆固日能戰、然其數年來唯一之策略、厥在以匪之全攻剿匪軍之分、然此等策畧、要以有險可守而又集中迅速、運用秘密、乃能有效、今西去北竄、既皆不遂、仍復東出、則於地形上、國軍之圍剿、更形便利、是軍事上、剿共之可以收功、實已無可懷疑、殘匪回撲之舉、未必遂能挽回頹勢不過剿共非純用軍事可以奏功、當局欲圖匪患之早日肅清、對於所謂政治剿匪應更加努力也

記者團訪日使命完成
辭別風光明媚之日本
由下關登舟航海中風平浪靜 廿二日晨抵連函告宮脇處長

楊華亭 （第十四函）

參拜海軍工廠 晉謁司令官 在吳之行動

四月十九日 早餐後、即訪問吳鎭守府、由鎭守府出仕軍事普及主任森日建介海軍大佐出面接見謂因藤田司令長官正在會議、令部人代爲接見貴團來吳、未及迎迓、深爲抱歉、駐滿海軍人員、多出身於吳鎭守府故吳鎭守府與滿洲有密切關係、滿洲國民、務必安心、凡有侵犯者、我海軍誓必擊退之、當滿洲事變時、美海軍集中爪哇、準備出動、嗣以我海軍主力艦雖不如彼、而潛水艦巡洋艦附屬艦等、彼實不如我、所以未與我海軍衝突、然日本所以聲明廢棄海軍條約者、因海軍力受限制、不平等、殊不能維持東亞之和平耳、美國視我東亞爲植民地、不但限制日本海軍力、且欲侵畧我東亞、又豈可不作正當防衛、日本海軍受條約之限制、不能自由擴張、今者條約廢棄、自由造艦、對於任何國家之侵略、俱有排除之決心、非只海軍士卒如是、即一般人民、亦復如是、滿洲人民、儘可安心、絕無受人侵畧之憂也、美國所以欲有海軍條約者即預算之關係、蓋美國海軍將士九萬六千人、占預算十分之二、若稍擴張、預算須增至十分之四、國民力量殊難擔負、至於日本一切費用、均極減省、固不懼造艦競爭也、日本海軍、爲應付國際危局、無論何時、均可出動、請勿過慮、日本海軍工場、與佐世保橫須賀等工場中、以吳爲最大、即在世界亦屬第一、貴國團參觀後、莫不驚訝、以爲日本有如是之海軍、滿洲當可無憂也等語、貴團可以前往參觀、當派一士官、隨行作爲嚮導、但海軍因貴國皇帝陛下來訪均前往護衛、在此停泊者、僅少數之小艦而已云云嗣派吳鎭守府附前田周三海軍機關大尉、引率至海軍工場參觀之前、由丸山總務部長說明工場之沿革及概況、明治廿二年開設、迄今四十餘年矣、原來規模極小、漸行擴張、現分十三部、總務部、砲熕部、水雷部、電氣部、造船部、造機部、製鋼部、潛水艦部、砲熕實驗部、魚雷實驗部、電氣實驗部、會計部、醫務部、外有職工教習所技手養手所、職工三萬四千人、自華府會議後、日見減少、今者條約廢棄又行增加、本工場南北窄、東西長、製造能力、爲世界上首屆一指者、參觀發電所、及各場之工人工作情形、因時已過午、尙須赴宮島、遂行辭出、乘海軍工場特備之自動車仍由前田大尉引導回鎭守府、見司令長官、藤田尙德、海軍中將、藤田司令長官畧謂聞貴團視察各地、幷來此轉參觀博覽會、部人希望將其視察之詳細情形、速爲傳達貴國人民

又貴國皇帝陛下、訪問我國皇室、甚爲平安、吾等殊感光榮與安心、廿四日將到宮島、部人亦當前往奉迎云云

參拜嚴島神社 遊覽紅葉谷

本預定今日參觀博覽會第一會場、因將至出發時間、故出鎭守府、午餐畢、即於午後二時十分搭車之宮島、途中在廣島換車、轉至宮島車站已四時餘、由站台即有神殿巍峩、霞應九霄、天香縹緲恩被六合之勢、嶠立道旁、遙一望而知其前必有廟宇在也行至棧橋、搭彌山丸抵嚴島參拜建築於海上之嚴島神社工程浩大、已歷數百年、尤足見古代日本之美術、爲乃揭一影、以作紀念、此處亦有神鹿、與奈良同、逍遙其間狀至樂也、且有神馬、色白通人意、予以麥、令之轉即轉、但麥須慣其値、若隨便取之、彼不轉、亦不食、馬且如是、可謂奇矣、嗣轉至紅葉谷公園、有一千疊閣、五重塔、盤山而上、遍遊一周、古木參天、水聲潺潺、身在其中、幾忘其非人世也外出、休息於錦福旅館、沐浴之後晚餐、十一時四十分又登彌山丸過海回宮島車站午前八分遂乘車直赴下關矣

離開日本本土 就歸國之途

四月二十日 晨五時半、到下關、即搭船至門司、門司與下關一海之隔、相對匪遙、同爲日本之門戶由陸路往來於滿日者、須經下關、由海路往來於滿日者須經門司、吾等將搭吉林丸回大連、所以抵下關之後又轉門司、至門司時、暫憩於群芳閣、八時許早餐於大和食堂、畢、赴大阪朝日新聞、九州支局辭行、轉至滿洲帝國駐門司名譽領事館因出官名譽領事、爲奉迎皇上、不在館中、乃由竹下正後氏出而接見、幷蒙以茶點招待、且領至風師山遊覽、立於山巓之上、俯觀門司之市、房屋櫛比、帆檣林立、誠一重要之商埠也、於登風師山之前、曾訪大阪每日新聞西部總局、幷攝紀念影時將正午、下山後即登吉林丸竹下氏及關係方面歡送中而離開風光明媚之日本本土矣日本本土有山川之秀、有林泉之勝、誠不愧世界上之一大公園也、吾人遊覽其中、頗有樂不思蜀之感、爲日程所限、弗克再延、搭輪回國、不禁依依、是日風平浪靜、海不揚波、同人於航海中、無奔馳之苦、深覺愉快、除在夾板上散步外、或攀談於吸煙室或於客室內閱書、未用晚飯前、即行入浴、迨晚飯後又在夾板上觀覽玄海風光因昨夜勞碌、未得安眠、睡魔來襲、遂早早入睡鄉矣

船中之生活

四月二十一日 早餐後仍在客室閱書、嗣與同人在吸煙室旁擲圈爲戲、有頃午餐、乃整理各處紀念像片幷與同人攀談此次海中之平穩、爲余航海、向所未有詎知談話之際、船忽浮動、或左或右、一上一下、動搖不已、然並不甚也、余與傅君覺頭暈、幾乎嘔吐、遂臥於床上、昏然睡去、及醒來船又平穩、余亦如常、旋即入浴晚餐後、復以擲圈爲戲、天已昏黑、回至客室、合衣而睡、則此一日之光陰又行虛度矣

旅行二十日 已安回大連

四月二十二日 早六時起來、盥洗後、整理行裝、預備上陸、及畢早餐、時交八時半、船已抵岸、由各關係方面歡迎中、又回至已經辭別廿日之大連矣

一行抵連後、即呈國務院總務廳情報處、宮脇處長一函適處長來連、遂行面交、函如左

宮脇處長閣下敬啓者敝記者團一行八名經貴處姚小濱兩君引率之下於本月三日自奉天出發至今日由此地上陸往復二十日之訪日日程已經屆滿而記者團亦即將行解散幸托庇蔭均行頑健此當儘先可以告慰者也憶在日中蒙總理外務陸軍三大臣閣下以次各機關各新聞通信社等官民關係方面所與之好意與便利得到絕大收穫與十分滿意自不待言顧以旅途中不惟一時不能盡記抑非一時所能盡書所最歉仄者爲指導與聯絡諸務姚小濱兩君之苦心實爲一行所深感激而無可申謝者也知關錦注用特奉聞尙希將以上各情代向關東軍及大使館分別傳達是爲至荷肅此敬頌

公綏

訪日記者團
侯小飛 梁世鐸 畢殿元 傅鐵夫
崔振民 楊華亭 劉召卿 關鴻翼 謹上

康德二年四月廿二日

政府擬控制陸軍主張
軍部忽發生强硬論調
反對審議會爲袖强工作工具 陸相將晤藏相傳達陸軍意嚮

內閣審議會、具有增强岡田內閣之政畧意義而另一方面高橋藏相並有以之謀統一預算編成及對軍部之預算問題主張加以控制之目的、現已判明、軍部內關此乃驟主强硬論調、林陸相以次中央幹部、關於對審議會態度及其運用方針、遂進行愼重考慮且政府既推高橋藏相爲審議會副會長、令之主持審議會事宜、故殊有利審議會以實行其主張之內閣中心主義預算編成之廣、陸軍方面關於此點因與以警戒、似已決定由陸相於二十三日閣議前後會見高橋藏相及永田軍務局長會見吉田書記官長、以傳達軍部左列意向並要請政府善處

一、關係昭和十一年度預算者在原則上不必諮詢內閣審議會

二、令審議會研究審議國家之重大政策、即令需要相當時日、亦應令之研究、以樹立國家百年大計、即

三、所謂恒久策、不應使用審議會於內閣推諉責任及共增强工作、而免釀成國務滯澁之反作用（國通二十二日東京電）

藏相財政方針

高橋藏相欲經內閣審議會施行之財政方針概要如左

一、堅持赤字漸減方針

二、排除豫算分割之弊、關於重要國策之豫算、對於閣議自不待言、並諮詢審議會以決定方針

三、關於運用地方財政交附金制度、先飭內閣調查局研究地方財政之基礎的調整、並須以實行後不致國民精神馳緩、而決定可否

四、謀各方面經費之均衡、尤其利用於農村對策與國防之調和

五、於審議會謀重要產業之統一、並使官廳及官民間互相疏通意思、期無遺憾以助長產業之發展（國通廿二日東京電）

關東陸上
競技會開會

關東陸上競技會主辦之陸上競技會、二十一日下午假學習院競技場舉行、短距離之第一名吉岡隆德六十米競技竟達六秒七、造成世界最高之紀錄、又該日並舉行三百米勞動競走、跳高以及其他各種新競技等、均獲有相當好成績云（廿二日東京電）

奉實廳二年度
施政案大綱

奉天省實業廳、康德二年度之施政方針、日前曾基於根本精神實行種種研究、協議之結果、已得具體案、將於日內着手令其實現、茲將目下準備之施政具體案、大綱列左

一、養成充實農業指導者
二、整備農會
三、整理春耕貸款
四、實施消毒穀物種子
五、利用土地
六、充實縣苗圃
七、指導獎勵商工業

脫黨組大同團結
策劃切碎政友
擬另行結成非政友聯盟

以內閣審議會爲中心政府對政友工作、因拉動水野鍊太郎氏、乃稍奏効果、爰更努力欲游說望月山本（條）兩長老、一方政界一部分割策、此際糾合政友內之床次系、政友系秋田系並不平分子、以切崩政友之一角、同時號召民政、國同、第一控室、無所屬等、以造成非政友聯盟、查此次非政友聯盟以前此由政友脫黨之小泉策太郎秋田清氏等爲中心、擬於內閣審議會問題之機會、切崩政友之一角、同時網羅由政友脫黨之全黨派作一大同團結俾便政友陷於孤立、以備下次政權與下屆總選舉日下政府部內以及民政國同各黨頻行秘密策劃中云（廿二日東京電）

瀋陽商務印書分館代上海總館發售

瀋陽商務印書館
自四月八日起至四月三十日止
選出書籍一千餘種
廉價出售
另印目錄 函索即寄

參考雜書七折 兒童用書八折
廉價目錄以外各書 仍照向來售價發售

瀋陽商務印書館代上海商務印書館發售

（一）預約書 宛委別藏四十種
定價八十元、預約價五十元、郵費二元一角（在奉交款另加匯申匯水）
預約期本年三月一日起至五月底止 出書期本年九月底

此書爲清阮文達公搜輯四庫全書所遺之秘籍凡爲士林所推重本館于發印四庫珍本後復承故宮博物院擇宛委別藏未刊本四十種交本館印行俾與四庫珍本璧合全書分裝一百五十冊六開本用手工連史紙以金屬版影印書根上加印書名冊次凡前已定過敝館印行之四部叢刊百衲本二十四史及四庫珍本者特別優待照九折收價

（二）特價書 綴遺齋彝器考釋、共十四冊
定價三十五元、特價二十四元（在奉購買另加匯申匯水分館概不加價）
特價起迄期本年三月一日起五月底止

康德二年三月一日

本年度日出新書預約簡章

敝總館自前年起、規定日出新書一種、多則數種、兩年以來、從未間斷、上年度共出七二二種、八一七冊、每日出版平均在兩種以上、總定價爲七百七十三元七角九分、所出各書、均爲一時之選、茲爲便利採購新書及節省購書費用起見、特訂出新書預約簡章於下

一、上海敝總館在本年度內、除星期日及休假日外、規定每日至少出版新書一種、多則二三種、預計全年約出新書五百種、總定價爲四百圓

二、凡在本年四月底以前、按左列各項預付定洋者、無論選購何種新書、均享有左列優待之權利

甲、圖書館一次預付定洋一百圓、選購新書、按定價對折計算
乙、圖書館一次預付定洋五拾圓、選購新書、按定價六折計算
丙、個人一次預付定洋三十圓、選購新書、按定價六折計算
丁、學生經一肄業學校證明、一次預付定洋十五圓、選購新書、按定價六折計算

本簡章所稱日出新書、係本年內在本館出版週刊所載之本館日出新書、所有預約特價書、教科書及雜誌、不在此例

甲、乙兩項購書每種以兩部爲限、丙丁兩項購書每種以一部爲限、郵費均另加、每種所交定洋按上海通用大洋計算、照當日行市另加匯水、分館概不加價

三、定戶交款購書辦法、分下列兩種

甲、憑條購書、此種辦法、祇適用於通信購書定戶、於收到定洋後、當即寄奉定洋收據、並附上空白取書憑條一本、（用完可續領）但定戶須預留印鑑、嗣後開條取書、即以該印鑑爲憑

乙、憑摺購書、此項辦法、祇適用於門市購書定戶、於收到定洋後、當即奉取書憑摺、嗣後定戶購書、本館發書、均以該摺爲憑

四、定戶一次或分次購書、其折實書價、未超過定洋時、所有書價及郵費、即在定洋內抵算、如已超過、須續繳原存定洋之半數、得繼續享受對折、或六折之權利、無論取書憑條、或取書憑摺、自本年十二月底一律結束、由本館開具結單、送交各該定戶、如定洋尙有餘款時、憑摺購書之定戶、可持取書憑摺、憑條購書之定戶、可在結單上加蓋印鑑、向原定書處領取餘款、但未屆年終、定戶不得中途收回定洋、或定洋餘款結束後、如不來領回餘款由本館代爲保存

五、定戶須向原定書處選購新書、如欲變更選購地點、須取得原定書處之同意、並辦妥移轉手續

六、本館憑取書憑條或取書憑摺、發送各書、概不退換

七、取書憑摺如有遺失、須覓殷實舖保、向原定書處掛失、並登報聲明、滿一個月後方可註銷補給

八、欲預定本年度本館新書者、請將定洋面交或交郵局掛號寄交奉天鼓樓北本分館收轉

康德二年二月一日

商務印書館瀋陽分館訂

齊昂鐵路公司廣告

齊昂鐵路公司全體股東均鑒逕啓者案查本公司股票自前清光緒卅四年開辦頒發訂有股票條例俾各股東遵守嗣以傳流日久輾轉讓售多不按照條例辦理向未到公司更名註冊以致紊亂不堪當民國五年雖經換發一次又多遺漏遂致新舊參差眞僞莫辨對於股東之權利無由明確即於本路義務貢獻上亦多窒礙茲因清理以上弊端經本公司監察會議表決爲整理股票務期澈底起見首宜鑑別清理藉免混淆而昭鄭重即定自陽曆三月十五日起至五月十五日止陰曆二月十一日起至四月十三日止兩個月爲限凡持有本路股票者無論新舊一律應即繳送公司核驗註冊幷須備戶主姓名單及印鑑一份一併送交公司存查以憑領取股票之用由本公司先行發給收據經考核後再行發還或換發新股票屆時另行通知其有遠道不能親到者函寄或委人代辦均可但通訊地址務須詳明註截並戶主須於股票左上角加蓋印鑑之戳記事關股東權利望勿輕忽除佈告外特此急告

康德二年陽曆三月十日 陰曆二月六日

龍江齊昂鐵路公司啓

鴉片・嗎啡
斷癮迅速安全

福モナール

福嗎那兒

嗎啡類中毒患者苦惱中心乃爲禁斷症狀也

禁斷症狀又稱禁避現象或中毒症狀、係於體內缺乏嗎啡類麻醉藥時發生之症狀、即或覺不快感、恐怖感、不安感、或發現惡寒戰慄、流涙、欠呻、不眠、食慾減退、頭痛、神經痛等種々症狀、或陷人事不省、虛脫、狀態甚至暴發心臟痲痺、而致一命嗚呼者、往々有之

於是患者爲免如此可惡的禁斷症狀、非始終攝取一定量之嗎啡不可

福嗎那兒、能抑制患者所覺最苦痛之禁斷症狀、連互長時間不易發現、結果雖將嗎啡類麻醉藥之注射量或用量、予以急激截減、亦不覺何等之苦痛例如平常需施用每次五—六管量之患者、如使用福嗎那兒、則僅以二—一管量之注射即可滿足、如此而每次遞減用量、最後達到不需藥針、而能於愉快自然之中、完全與藥脫離也、一面嗎啡類用量愈低減、食慾愈加、夜得安眠、榮養健康加速恢復、顏貌立變、較前判如兩人、趨於快藥之境

末期重症患者、如併以靜脈用嗎那兒、交互使用、則尤能提早治療期間而收良好結果

包裝	靜脈用	皮下用
5管入	¥ 2.20	¥ 1.80
10管入	¥ 4.00	¥ 3.30
20管入	¥ 7.00	¥ 5.80
50管入	¥16.00	¥13.00

滿洲國及關東洲特約販賣店【順序不同】

大連市沙河口町 日本賣藥株式會社
同 吉野町 大正堂商店
同 信濃町 太洋堂商店
旅順乃木町 田中濟生堂藥店
同 若葉町 宮竹藥店
新京日本橋通 井上誠昌堂
新京吉野町 大和藥房
新京城內大馬路 安達藥房
新京日本橋通 大正堂支店
新京三馬路 丸三大藥房
奉天浪花通 井上誠昌堂
奉天浪花通 鶴原藥房
奉天加茂町 日本賣藥株式會社
奉天小西關大街 井上誠昌堂
同 小西關大街 佐藤廣濟堂
安東縣市場通 一木且治藥店
同 七丁目 井上誠昌堂
遼陽大和通 安達藥房
營口市北五路 新井藥房出張所
哈爾濱道裡石頭道街 旭昇號本店
哈爾濱傅家甸正陽八道街 泰昌堂藥房
哈爾濱八站南馬路五七 日本賣藥出張所

製造元 大阪市東區道修町 順天堂醫化學研究所
發賣元 (株式)田邊五兵衛商店

FUKU MONAL

奉天

省市縣三署聯合舉行 穀雨節植樹典禮盛況
機關職員中小學生參加者千餘 省長廳長及于司令等相繼致詞

四月廿一日穀雨節、爲我國舉行植樹典禮之日、省署奉令、由省市縣三署聯合大擴舉行、地址在東陵前、新開河北岸、是日天氣清明、惟春風大作、砂土乘空、稍覺美中不足、各機關重要職員無不出席、中小學生前往者千有餘人、臧省長于司令、曹實業廳長、竹內總務廳長三谷廳長、尹縣長及各界首領、均親身到場、會場中心高竪旗桿、懸掛國旗、萬國小旗圍繞、南部排列各校學生黃色校旗數十餘面、飄揚空中、頗呈壯觀、北面設禮棚禮棹等物、於午前十一時職員齊到、振鈴開會、全體遙向國旗行三鞠躬禮後、首由曹實業廳長致開會辭、大意謂、自建國以來、庶政維新、百廢俱舉、今日植樹典禮業已三週、盡力提倡植樹希全國爲豐美森林、以使民裕國强、多蒙各界機關首領光臨、學校學生多數參加、十分感謝、繼有省長訓詞、謂樹木乃人人所必須、可調和氣候、防止水旱、實與國家有密切之關係、且我國地當溫帶、土質不燥不濕、最宜種植農林、亟應充分提倡植樹、各地人民能努力按期植樹、將來全國綠化、是所至期、再有于司令致詞、實業廳農務科報告、後有尹縣長演說畢、乃起始植樹、各機關職員與全體學生、均在東部、每人植樹苗二株、並臧省長于司令等主要首腦至東陵前、親手植樹、於午後半時即植樹完了、同時乃攝影散會、各人紛紛登車返城、照風拂拂、蕩漾不止、美麗春景、實令人心曠神怡、留戀不舍、此次植樹共四千餘株、可謂不遺餘力提倡矣、但雖植而不護、恐多枯乾難生、望各方多加保護、庶之速長、方不負耗費鉅額經費多人之精神云

風高物燥省垣連朝 發生火警三起
燒鮮人房三間稻草千餘斤 東華門警隊舊服裝全被焚

奉天西塔大街北胡同、門牌一百六十二號、有朝鮮人金頂善開冷麵館一所、住平房三間、西房山堆有稻草三千餘斤、於本月廿日夜間十一時、不知何故起火、因夜間人均入夢、及發覺後、火勢已大、稻草平房連續延燒、並燒鄰家趙姓市房四間、及至城內商會消防隊與其他消防隊到場努力救熄、房屋與貨物均已燒毀、損失房價千元、貨物三百餘元云

廿一日上午狂風刮起、又接連發生兩處火警、消防隊大有捕救不暇之勢、於八時許東華門外警察隊院內、房號小平房一間、現藏舊警察服裝、竟無故起火、平房服裝全燒、幸早救滅、未得蔓延、損失百數十元、此火方熄而大東門外、黃土街分所管界興順街門牌八十七號門召師家、十時五十分許又發火警因房上煙突串火、落於院內朮楷與豆楷堆上、致立時起火、紅光冲天火勢甚烈、但消防隊車到、火熄只燒朮楷六十捆豆楷一堆云

兩人計騙洋車 一名被捉獲
夥犯曳車逃逸

市內自從發生乘客用詐術揭騙洋車以來、而車夫墜其術被騙、致受損失者、已不可枚舉、幸近來警方偵查嚴緊並車夫等互相警告、均存有戒心、對於乘客中之零買物件及換零錢者、加十分之注意、故最近受其騙者、署見不知其中之奧妙、以至受彼輩之拐騙者、仍時有所聞、在昨天午間、太西關又發生大同小異之騙車案、騙犯當場被捕、洋車被其同夥拉走無蹤、今將該案經過之情形詳誌於左、

大東邊門外土山子分所界內住有王志寧者三十歲、山東嶧縣人、因被生活所迫、於數日前由某車廠租妥洋車一輛、在街拉坐、僅及三日、於昨天午間、由城內皇宮西首教育會門前拉一乘客至大西關、同時另有一人、亦呼車同行至大西關篩子胡同、該二人即一同下車、其一人將各人所坐之車開付車資、而車夫遂拉車走去、王志寧所拉之客人、當時掏出國幣一元、令車夫赴附近購買花生糖菓等類、伊仍坐車上等候、該王某雖係新拉車、但對於乘客騙拐洋車之事、曾聽旁人議論過、故雖持錢買物件去、而不斷的回頭看視、覺知未待買完、再回頭看時面同行之乘客、已將伊車及乘客拉走、該王某當時大驚、不顧買物、即隨後追趕、該二騙犯見事不佳、乘車者遂跳下車來、向西北而逃、拉車者反向南跑去、該王某之目標完全注射在所拉之客人身上、故追至同善堂門前、始將其人捉獲、而車反被其他一人拉跑、該車夫亦無法再追、僅將捉獲之人扭至西關警察直轄分所、經所長李一清審訊之下、該人供稱名姜見禮年三十九歲、素日以打鞋釘爲業、但無相當住址有時在某嗎啡館、或東邊門外桑家墳王姓家居住、所供各項、非常狡猾、對於騙車之事、並不承認、李所長見某當場被車夫追獲、尚敢狡展不認、殊爲可恨已極、至如何結果、尚不得而知云

市商民共担防空費 決定支配辦法
商會幹部人員開會議決 按每商號資本賣項均攤

奉天全國防空協會支部、積極進行防空計畫、日昨四月廿一日、擬定由本市商民公共擔負防空費十七萬元、本市商會接信後、現已決定分配辦法、由該會幹部人員開會議定、按每家商號資本與賣錢數均攤、廿二、廿三日即可通知各家商號云

營口

不准私用硝鹽 查出定懲不貸

本埠鹽務緝驗緝私局局長汪福榮氏、近鑑春暖野外各地鹽鹼灘邊硝鹽叢生、誠恐有不知清潔而偷用者、毒質甚大、有害衛生、並影響鹽稅之收入、曾經三申五令在案、嗣後如被查出、決定嚴懲不貸、該局長已於昨十七日佈告週知矣

植樹節日講演大會

本月二十一日穀雨節、營口縣公署於是日除在公花園舉行隆重的典禮外、併於午正假永世街縣立圖書館、舉行植樹講演大會、講題植樹之利益、及全國綠化之實現、講演員師範中校主任姜海潮縣五校校長王者師二氏、聽

蓋平饑民救濟會 第一次委員會
各法團首領均至縣署列席 議定大會簡章與捐欵辦法（續）

乙、討論事項
一、本會簡章草案附簡章
說明、本會以救濟境內飢民、免成餓莩爲宗旨、政應分會均已先後成立、亟應積極進行、辦理捐一切事宜、茲經擬定簡章、計十七條、以便有所遵循、而利賑務、如何之處、提付公決
議、照原案修正通過
二、本會捐募辦法案、附辦法
說明、援濟救災、固不乏樂善好施急公好義之士、竭盡善藏、以濟貧苦、彼鄙各自封、富而不仁者、則錙銖必較、對於鄰里災害、漠不關心、實屬有礙賑務之進行、茲經釐訂捐募辦法以爲捐募之標、而收事半功倍之效、是否可行、提付公決
議決、照原案修正通過
三、客籍各機關捐助辦法案
說明、縣屬各機關主官、及職員並傭員等、均按月薪十分之一輸納助賑、各主官仍須特別捐助至客籍各機關、應如何捐助之處特徵求各客籍機關主官意見、以便進行
議決、法院及稅捐局、均願準照縣屬各機關之規定辦理
四、商界捐助辦法案
說明、各機關團體及農戶之捐募、均有相當之規定惟關於商戶、並無確定數額、亟應釐訂捐助辦法、以昭劃一、而期公允、如何之處、提付公決
議決、各商戶輸納商捐一季由財務局經收、其鉅商富賈、及各殷實商號之、經理人、並須特別捐助
五、特別捐款、應如何進行案
說明、關於特別捐欵、異常複雜、辦理亦恒感困難、究應如何進行之處、提付公決
議決、一、客外蓋籍官商、由總會分別函送捐啓、請予捐欵
二、組織審查委員會、對於有特別捐助之資格者、共同審定、以便進行捐募、當公推八區各區長、及侯顯謨、遲慶春、李榮孝、高學本、楊慶春、馮履謙、王乃書、並李聯仲等、爲審查委員、於六日起開始工作、
三、組織募捐團、携帶捐啓收據、按照審定之特戶分途勸募、募捐團計分兩組、由縣長參事官充任團長、副參事官及指導官爲副團長、並公推侯顯謨、金叔魏、牟宗洲、姜益齋、馬宗仁、孫世杰、王烈堂、王會三、任仲三、許香圃、李榮孝、李陰棠、于金聲、王琨、馬國珍李盛仁、楊秉寅、爲募捐團團員（未完）

新京

聖駕回鑾期迫 施行嚴重戒備

皇帝陛下御訪日回鑾期迫、本埠軍警當局於昨十九日起夜間於各要衢駐卡、施行嚴重之戒備、對於旅店妓館及其他遊藝場所、重加檢查云

於吉垣檢閱公畢 南司令官歸京
各要人多至車站迎迓

新京駐滿全權大使關東軍司令長官南次郎大將、日前去吉林省垣檢閱所轄部隊、現已檢閱公畢、業於日昨（即本月十九日）午前十一時三十二分、搭乘京圖線列車返京、當時至站歡迎者有名波副官、板垣副參謀長岩佐憲兵隊令司官、長岡關東軍總長、廣石新京警察署長、以及其他各要人不下數十名之多、車站前之狀況頗極一時的隆盛云

竹內總廳長返奉

新京訊、奉天省總務廳長行

欲租公園地者 速至局報名
規定投標方法

國都建設局長阮振鐸氏、查本局所管大同公園內特設之賣店及寫眞等營業用地、應按左開辦法許可使用、頃特發出佈告畧謂、凡希望租用者、仰即詳閱另定之投標須知來局報名可也、除揭載政府公報外合行佈告週知、此佈

計開
一、投標方法　競爭投標
二、投標地址　國都建設局庶務科
三、投標日期　康德二年四月二十五日午前十時
四、開標日期　康德二年四月二十五日午前十一時
五、使用地址（種別）（面積）（種目）
甲、一處六四平方米達賣店乙、一處四八平方米達賣店丙、一處三〇平方米達賣店丁、二處二〇平方米達寫眞
六、使用期間　自康德二年五月一日至同年十月三十一日
七、使用價格、以投票最高價額爲仲標
關於詳細情形逕向本局計畫科（電話四〇一四號）訊問可也

安東

皇帝陛下訪日 慶祝聯歡會
邀各機關參加

滿洲國皇帝陛下訪日慶祝聯歡會特函邀各界參加盛會茲將公函列下逕啓者吾滿洲帝國皇帝陛下於四月二日親幸隣邦日本帝國、以謀日滿親善、日夜躬親盡瘁、實吾臣民所同深感激者也、如斯兩國皇上之聯歡、爲亘古未曾有之盛典、吾等臣民、所同受光榮、不勝欣幸之至、當此佳期、本省當局與日本方面同志、礎商使滿日官民、齊集於一堂、慶祝及謀聯絡感情、以表滿日親善之實際、以期効忠皇帝陛下於萬一、該日務期多數參加、以襄盛舉、是故謹請貴處、于以賛成、實爲至幸、此致台照、附記（一）日期時間四月二十八日午前十一時三十分（二）地址鎮江山公園廣場（三）會費金票一元五角（四）主辦機關滿洲國方面安東省公署日本方面滿鐵地方事務所（五）會員入場券發行所（一）安東省公署（二）安東總商會（三）滿鐵地方事務所（四）安東商工會議所（六）會名滿洲國皇帝陛下訪日慶祝聯歡會（七）其他滿洲國協和會於當日舉辦事項列左（一）利用安東市內各交通機關擴大宣傳日滿親善民族協和（二）夜間安東縣公署西隣第三小學校庭內演露天電影云

孟家橋分所管界 發現被害男屍
警廳檢驗後飭屬嚴緝兇犯

新京市內北大街趙姓全家被害大慘殺案發生後、一時轟動全市、詎料又於本月十八日午後七時許、在長通路警察署直轄孟家橋分駐所管界內孟家附近有一年二十四五歲無名被慘殺身死男屍一具當被路人發現至該管分駐所報告、該所聞報、遂急以電話報告首都警察廳、當派荒井司法科長率同古賀搜查班長等至實地檢驗、一面飭市內所屬各警察署一體協力嚴緝兇犯、能否破獲容訪再誌

奉迎皇帝陛下 鄭大臣赴連

鄭國務總理大臣爲奉迎皇帝陛下回鑾、定於本月二十五日前十時搭乘亞細亞號特別急行列車由京出發就道大連當晚下榻於星個浦大和旅館二十六在連滯留一日、二十七日晨從乘玉輦回京云云

財部招集稅務 會議已閉幕
共舉行三日 徵署長意見

財政部當局爲統一各種租稅制度、特召各地稅務監督署長抵京、開催署長會議等情已誌本報、是以各地稅務監督署長均先期來京參加會議業於日昨會議公畢、該會議共舉行三日、第一二兩日爲營業稅業協議、第三日關於酒稅協議、並徵求各署長之意見一致始告事竣云

全國綠化運動 植樹舉行程序

帝政記念全國綠化運動第二回植樹節舉行程序
一、學生入場（第一振鈴）
二、來賓入場（第二振鈴）
三、開會致辭（特別市長）
四、奏樂
五、實業部大臣講演
六、來賓講演
七、赴植樹地（第三振鈴）
八、植樹（第四振鈴）
九、復歸會場
一〇、奏樂
一一、閉會致辭（國都建設局長）
一二、分發記念品
期日　四月二十一日午前十一時
會場　南嶺競技場

海城

七八兩區遭匪蹂躪 恣意放火綁搶
經自衛團截擊始棄票逃竄

邑八區警察署員劉金階、報告當局謂管界瓦子溝、附村西岔子、居民方會芝家、於月之十八日夜十時、有匪首東來好等八十餘名、闖入院內、將草房五間、東西廂房六間、一並焚燒、並及搶何物品、當經甌隊長、及瓦子溝自衛團棄隊長、率隊趕到匪已逃無踪云

又七區高麗房署長張鴻勳、報告縣署云、匪首東來好、率黨羽九名、于月之廿日破曉、在管界茨梅花甸及荊芦頭村、特任民趙福才、高福臣、高伯泉、王振舉等綁去行至新立屯、被村自衛團隊長韓寶珩、將人票如數打下匪等竄入盤山界云

分監處理有方 管獄員蒙嘉許

本縣分監獄、前奉新京司法部公函謂由部派員視察司法十六日到海各節會誌前報、茲該大員等、在海調查一日

感王寨警察署 開區政會議
討論主要議案

海城縣大感王寨警察署於四月十四日上午十時、招集各村長副在本署開會出席人員股署長、溫署員、張署員、將分所長、李分所長、周分所長、劉代理分所長、二十六村長、至於會議事項有如左之數則
一、督修道路案　查縣鄉里警備等道、現屆春初、亟應重新補修、以利交通、務於三日內興工、遇有必要時、可飭警督催之
一、嚴催國課案　查本署屢奉縣令催征、因收入不足成數、務須嚴催、在最近期完納
一、禁賣御影案　查日滿鮮人販賣御影、均在例案、如發現時、立即逮捕送案
一、禁種高田案　仍照舊案辦理之
一、植樹造林案　務案縣令逕赴苗圃領苗、凡荒山隙地一律植樹
一、匪賊情報案　各村發生匪賊、務須迅速報告、不得延悞
一、搜繳私槍案　各村如有未繳盡之私槍、准其陸續繳出、否則如被搜查隊搜出、即以通匪論

夫役被慘殺 請警兇犯

本縣騰鰲堡警察署報告警務局云、當街日人北林佐助家所僱役夫張志升、於月之廿日早五時許、被人用刀刺死胸部受傷一處、腹部受傷兩處、該日人、見張役死於血泊中、遂到八署報告、署長趙壽三除以電話報縣署外、並請司法分廷、派員檢驗、至兇手爲誰刻間逃至何處、尚不可知云

熊岳災民 請求救濟

本縣紅卍字分會、於月之十七日、接到熊岳城紅卍字分會來函謂該縣七八兩區、上年備受水旱重災、農夫糧粒未得覓有三千餘衆之災胞、嗷々待哺當客歲冬季曾經該會、募欵救濟、得以度過殘冬、現值青黃不接之荒春、災民等、竟重絕根、後因饑餓難忍屢起暴動、經官家彈壓、始行平息、刻聞災胞等連糠粃均已食盡、該會雖設法賑救但僧多米少、難持長久、是以特函海城卍會請求援助云

陳縣長祭掃祖塋

本城陳縣長、原籍係海八區老達房、於前清末業、遷於遼中縣、其祖塋在湯崗子附近陳家墳、陳縣長此次署篆母縣、爲尊祖敬宗計、特携碑碣一樁、樹諸塋前、以垂永久、並於古曆三月十八日謹備祭品、恭詣祖兆、舉行祭奠之禮、是日縣署一科三局各長官等、均衣冠整齊、陪縣長至陳家墳與祭云

楊署長檢驗縣道

本縣城廂警察署長楊耀忱、於十八日早、偕池島指導官往唐王山黃嶺子一帶、檢驗警備道路、凡坎坷不平之處即令該管村長、負責修築、以免顛覆車輛云

洮安

警務局招領失馬

本邑警務局佈告畧、稱據五署喬署長呈送前自衛剿匪、打獲匪馬一匹、至今無人認領、故示週知、如有被搶失馬者速到局認領、而免捐失否則逾期標賣、充賞等情、惟有失馬者盡速來認、亦無費用、勿須躊躇致失機會云

連載小說 落霞孤鶩（六六）
張恨水著

第十一　所舉非人明明空弄舌　相知者我脈脈已傾心

牛太太道：院長給鴻玉如介紹的這個人、若是來呈文領娶呢？黃院長道：當然照准牛太太道：他姓什麼？叫什麼？設若他不來領娶呢？黃院長摸着鬍子想了一想道：他姓江、名字我記不清楚了彷彿有個春字、據我的朋友說他看相片子的時候、是非常滿意的、二人接洽之後、不見得反不同意、牛太太道：這人是個教員、怕不有時髦的女學生可找、他一時高興答應了、事後他要有什麼階級觀念、就怕不肯來了、黃院長點點頭道：這也顧慮得是、一說到是救濟院的女生、就不能引起人家重視了他不來就罷、終不成我們把他用帖子請了來、漫說我們給女生找人、就是自已親生的女兒、也犯不着這樣去俯就呀、牛太太笑道：那就是了、我猜錯了、以爲是院長什麼有關係的人呢、黃院長道：這個嫌疑、我們可是要閃避的、就是偶然給她們之中一二個人介紹、也要經過正當手續、讓她自已去取決有關係的人、却是介紹不得既怕人家說我們作人情、又怕女生說我們用勢力來壓迫人、好意倒會弄成惡結果呢牛太太聽說一句、答應一聲是、更無話可說了、黃院長因爲要上天津去、交代了一番、先走了、牛太太心裏、自道了一聲慚愧、幸是不曾把所要說的話說出來、若是說出來了、準要碰一個大大的釘子、那纔無味哩、當時把這一件事忍了回去、就不曾再提、在玉如自已、原也不放心猜定了牛太太介紹成功了的話、必定還要回來再說、現在並沒有來、可見這事已經打消了、心中好個歡喜、又過了一日、門外的老警察傳了信進來了、說是有個姓江的要你出去、你見不見呢？玉如一見落霞不在屋子裏、連忙向警察搖着手道：別言語、別言語、警察以爲是她怕羞、笑着站在院子門外等、鄭看守忽的跑了來將玉如拉到屋裏、低聲道：那是個人來了、玉如笑道、請你別作聲、在院子裏等着我、我一會兒就來的、去罷、去罷：說着、兩手將鄭看守向外亂推、鄭看守笑道：這孩子發瘋了、怎麼把我亂推、把我推倒了、你也就是一個麻煩、玉如藏在屋子裏笑着、一會兒出來、只見她臉上將擦牙粉擦得雪白、的頭髮也梳得溜光、鄭看守一見、不由得撲哧一笑、但是怕女孩子們害臊、便將頭偏到一邊去、警察道：走哇！別讓人家在外面儘等了於是三人出來、一同走到接待室來、玉如一出裏院門一雙明如秋水的目光、早似兩道閃電一樣、一直射到接待室、及至快要走到接待室門外了、也不知何緣故、腳步放慢了、頭也低下去了、只在門外、一撩眼皮、向裏一看、便見一個穿淡青綢長衫的少年、坐在椅子上、已迎面站直起來、一點兒不錯就是從前所遇到的那人、只是稍微有點清瘦了、警察在前、鄭看守繼之、走進屋子來、玉如在門外停了一停、然後垂着頭、挨門而進、只一進門、玉如就不向前了、頭越是低得很、鄭看守知道她往常很大方的、今天忽然變了態度、却是猜想不到、

本社啓事

逕啓者茲委任李存君萬爲桓仁分社長嗣後各界如有訂閱報章或刊登廣告者希與李君接洽可也此佈

介紹大命相家郭經九

精奇神斷特指迷津之郭經九對於周易奇門揣骨相大批命理經驗二十餘年遐邇知名曾經算過文武官員紳商大賈閨閣名媛均神奇稱讚彰往查來定終身之興衰實前賢之明鏡因郭君數理精妙特此介紹也請駕臨一談方知奇驗

介紹人　衣瑞亭　張益三　金錫九　馬星垣　楊鴻彰　劉卜忱　于紹昌　鄭贊周

求職近徵　短期職業專授
測量科　兩個月畢業、測量、製圖、日語報名費一圓學費每月十圓備有宿舍、隨時插班
照像科　一個月畢業、學費、實習費、伙食費合三十二圓、男女隨時入學、詳章要二分郵票
奉天市小西邊門裏斗宮　滿洲測量學院

力勝楚霸王

「保衛爾」

神效牛肉汁

霸王力大人所共知然垓下一戰卒至烏江自刎未保天年何則蓋心志頹喪毅力消失心身不健有以致之耳近今科學昌明「保衛爾」應運而出驅除此種缺點猶疾風掃枯葉此各國醫博士及衛生局所共認而證明推獎者也「保衛爾」內含貴重成分足能改造體質增加血液健腦壯心滋益精髓促進新陳代謝補體强骨精神飽滿作事不倦遇事果決具大無畏大毅力精統神一金石可開效莫大焉霸王其下陳者耳

（滿洲帝國全國各商埠各大藥房商店均有出售）

奉天三緯路日長電話四一八四番　總經理　英商　和記洋行

戒煙聖藥　盖氏特效戒煙丸　說明書函索即寄
總批發處奉天鼓樓南路東　世德藥房啓　借用電話三九〇六

痔瘡　星救
您若患痔瘡便血、肛門裂創、痔瘻、痔核、一般肛門病時、可到奉天鐘樓南一署前胡同三號李郁生寄廬診治、不收診費貧者施藥

瀋陽電影院
廿一日起演　連演四天
良宵
聯華影片公司出品
神秘女明星　談瑛　最新作品！
▲性的本能是否應該抑制？
▲禮教與宗教的力量是否可以克制人性？
▲本片提出這莊嚴的問題、讓大家來找一個答案、

招募日本產業視察團
勿失良機
季期　出發五月十日　歸期六月三日　共遊行二十五日間
報名期　五月五日止
費用　金一百四拾五圓也
遊途行程　京城、釜山、下關、嚴島、大阪、奈良、京都、橫須賀、橫濱、東京、日光、富士山、名古屋、神戶、別府、阿蘇火山熊本、福岡、門司、其他
（報名期）
主辦　日滿旅行協會（大連市平德街五丁目一一四番地）　日本國際觀光局（各處分局）
後援　滿洲報社
詳細日程報名單函索即寄

安東

九連城鎮大火 延燒十三家
焚毀房屋三十餘間 損失計達兩萬餘元

安東縣一區九連城鎮商民、住屯頗稱繁榮、日前十六日午後三時許、該鎮街中住戶王恩普家房屋、忽火燄冲天、附近居民、奮勇灌救、終未稍息、旣而電知市內消防隊協及守備隊、警察隊等、驅車趕到、猛力撲救、始得消滅、計被災戶王恩普石玉林張木舖較姓理髮處、及王劉楊等戶十三家、燒毀房三十餘間、延燒至二時之久、損失計達兩萬餘元、並聞起火原因、係由較姓柴梁所起、覓致延燒十數家之災云

一區各村連日 十數起火警
匪人所爲歟 眞像尙不明

安東縣一區大樓房村、住戶毛瑞亭家、於九日夜十二時許、被人放火、延燒四家房屋、三十餘間、及燒斃毛家六歲女孩一名、已誌昨報、玆續誌該區火警之頻仍、分列於下、十日該村村長陸耀家、深夜十二時被人放火、延燒轉角耳房一間、幸發覺尙早、當即救下、同夜陸耀地戶牟姓家、被人發火、燒毀土下屋八間、又同夜該村副耶某住宅、被人放火全部焚燒因夜該村住戶崔尙武家房屋被人放火、延燒十餘間、又同夜該區九連城河西馬家粉房、亦被人放火、發覺尙早當經救下、又同夜該村副辛某家地戶于士永、被人放火延燒屋八間、草一梁同夜村戶王姓家、被人放火、延燒耳房一間、草一梁、十三日該區太平村村長夏玉田家、被人放火、延燒耳房一間、把毀一間各等情、究屬匪人抑或奸人所爲、概不得知、事太離奇、容訪續誌

民團奮勇 擊斃胡匪

縣二區高橋村民團十數名、日前於該村管界內巡査、適遇胡匪數名、當奮勇迎擊、當塲擊斃一名、餘匪逃竄、旋經該村會報由該管警署轉請地檢廳檢驗、昨十六日該廳已派員前往檢驗在案云

馬車店少女 偕情人潛逃
報警請爲偵查

安東市處水陸交通、人類雜聚、社風之壞、已達極點、一般怨女曠夫、勾引戀姦、甚至淫奔相偕而逃者、時有所聞、玆有市內永安街迎賓樓後身王姓馬車店之女、名桂珍、年方二九、讀書識字、情竇已開、於去歲即與前充二署警士徐振揚通姦、近聞該女因婿家婚期已追、不便與徐久戀、但以愛情難割、遂於昨十五日竟與情人徐某相偕潛逃、迨其父發覺、已不知去向、現已報警請求偵緝中

衆賭徒被拿獲 送警廳罰辦

安東市興東後街、木材商東順泰、經理季成春、爲牟漁利計、因招集一般賭徒、賭耍牌九、藉中抽紅、距於十一日午後五時許、該號賭局正興高采烈之際、爲就近警所警士前往抽查戶口所撞遇、當塲捉獲賭犯王善樸、義記木行經理、張文芝、裕昌德多檔季成忠、東順泰外城及局東季成春、一併帶署送廳罰辦云

增設警署 更調署長

安東縣共分六區、繼自新省制實施後、以原有六區設官分職、有鞭長莫及之虞、因經會議、擬將原設六區外、再分設五龍背梨樹溝兩區、共爲八區、並其各該區警長人選、亦畧有調動、分誌如下、二區湯山城警察串署長、調五區警察署長、五區郭署長、調新設之五龍背警察署長、警察隊楊大隊附成德、調二區警察署長、業已分別發表云

拐欵櫃夥被捕獲

安東市菜市南頭、廣豐裕、開設有年、爲市內有名商號、該號櫃夥李士基、山東人、於該號服務已及數載、平素尙稱謹愼、距近竟受惡潮流之薰染、終日冶遊、眠花宿柳、每月所得、已不敷出、日久奇想天開、將該號國幣一千元攜帶潛逃、發覺後、當報警通緝、日前聞經所屬地警察在三道橋子全樂班、將該犯拿獲帶署審訊、供稱攜款潛逃不諱、昨已引渡法院懲辦在案

新領事履新有期

安東領事岡本一策、業奉令調任一節、已誌本報、玆該領事、日前赴新京現已公畢返安、至繼任領事、尙栂谷氏、訂定本月二十一日可抵安蒞新云

鳳城

所長惠及犯人 聘請牧師講道

安東地方檢察廳鳳城分庭看守所長馮雲沛氏、少年英俊、精明幹練、辦事認眞、成績卓著、已誌本報、該氏近爲感已決短期執行在監犯人計、特聘教會安牧師蒞所講道、藉資感化、並擬使已決短期囚犯自知悔改使其出獄後、不致再觸刑網、而該牧師素諳滿語、侃侃而談、講解娓娓動聽、一般犯人、經此次講道、心有所得、除已決長期四犯解送省垣外、其餘未決監犯、亦紛紛聯名要求、誠意加入聽講、已蒙該所長允准、由是可知、該氏之惠及犯人、可見一斑矣

賓縣

李隊長克盡厥職

賓縣衛生兼消防隊隊長、李明三氏、少年英俊、學品兼優、作事認眞、久爲上峰所器重、自任職以來、對於街道掃除、胡同清潔、飭屬清潔夫按日工作、該員必得親爲監査、如有不潔之處、必令復爲掃除、絕不稍事敷衍、若該隊長者、可謂克盡厥職云

吉林

促進僻遠地帶安寧 再施治安工作
當局派工作員赴各地宣撫 並發行政治特刊闡揚王道

吉林軍政兩當局、對於僻遠地帶、決意促進安寧、特再實施治安工作、於治安工作期間、同時發行政治工作特刊以期宣撫民衆、傳達王道之意義、現已由省署派令政治工作員十八人云

商標質疑 問答大會

商標局爲使一般工商界徹底明瞭商標之意義、預定四月十四日起至十六日止、派遣職員三名、來吉擧行商標質疑問答會、歡迎工商界踴躍參加、吉林總商會當局、對此擧深爲援助、以本會議場、爲大會々塲、並函知各會員及工商界等、屆時參加、該會已將開會事項、準備妥協、日下惟待商標局特派員之蒞臨耳

部定消防服式 省飭所屬遵照

吉林省公署前奉民政部令制定消防職員非常裝規程及圖式、業於第二百十八號政府公報揭載、省署奉令前因已轉令所屬查照前項公報辦理云

考試警士 錄取揭曉

永吉縣警務局、前數日檢舉新警三十名、業於昨日、考成績合格者錄取列左、王鶴名、郎春齡、蕭振鐸、張忠洲、李世儒、李書論、李習武、王榮廷、劉文學、附玉岩、高季忱、宮伯池、楊鎭華、李成山、陳興權、關承寬、張忠溪、吳鳳麟、吳雲章、張雅東、呂長春、高錫綸、王振民、王維坤、金義樂、常忠卿、高鳳起、王永江、趙靄亭、常鶴廷、以上新考各警士並令於本月十六日入所云

警署甄錄警士 擧行學科試驗

吉林警察廳第一署爲考核所屬各警士學識優劣起見、已於前日(十三日)假省立民衆教育館第一講演所、命題考試、以定去留云

植樹節典禮 程序已擬就

月之二十一日爲穀雨植樹之期、會誌前報、玆省署以植樹期已迫、至斯日植樹典禮儀式、現已擬就、附錄於下(一)全體肅立(二)向國旗行三鞠躬禮(三)實業廳長致辭並報告植樹之意義(四)省長致訓詞(五)來賓演說(六)到塲人員各自植樹木二株、標記姓名紀念云

救濟民食 增加會費

安東市商會、現遵董事會議長表決、爲接濟四鄉民食、加增會費、現屆徵收之期、特佈告週知、爲告事、查得本年上期會費、即屆收交之期、仍按本年分級攤費數目外、加全市路燈費二成、去年業經公佈、照收在案、本年春、因四鄉民食缺乏、急待救濟、前在縣公署會議、由

海城

保護路旁樹株
縣當局令警署轉飭所屬

本縣新修之馬路、二次修築業已竣工、現下已將黑油灌注妥協、不日即克通行車輛、當局爲點綴路旁風景計、特飭苗圃主任韓耀東、選取唐槭百七十六株、栽植馬路兩側、想二三年間、即克綠陰滿地、現聞縣當局、已令城廂警署、公當保護、勿令路人任意攀折云

村長被控者何多

本縣此次之改選村長、在當局本意、係抱定人才主意、俾當選者、認淸縣署、置村設長之主意、則村自能日新月異、將來由模範村達到模範縣、自非難事、蓋用意本至善也、距料選擧命令發下後、村民等對村長之競爭、直似中原逐鹿、賄買運動不一而足、蓋其意一旦博得村長頭銜、其光榮不亞狀元及第、若果能爲一村謀幸福、爲縣署作臂助、尙屬可原、惟有一般土混混、也想窺伺村長之位、若叩其村制大綱、則茫然不解、至財產履歷品行等、更無論矣、想此項光桿村長、總然僥幸當選、當局亦必逐而去之、因此種種、把鄉間鬧得波翻鼎沸、刻間各區之來署早控者、達八十餘起、而匿名信件、爲數更多、縣當局主張、若果資格不符、或違背選擧章程、即行完全推翻、重新派員再選云

東豐

脚車公會 選擧會長
車輛請烙印

東豐縣脚車公會籌備多日、現已就緒、於四月一日招集會員五十餘名會議、表決、公推姜鴻先爲寬輪脚車公會會長、現呈報縣公署備案矣、東豐縣寬輪脚車公會會長姜鴻先、奉縣公署訓令、催促呈報組織情形、車輛數目、該會長遵令、招集備妥寬輪脚車各會員十三名全數車輛拉至縣公署門前聽候編號烙印、由保安股王科員檢烙印、據開該會車輛、不日備齊、各會員在省定購車輛二十餘輛、不日運來、業呈請縣公署於四月十五日實行拉運道路、藉可保會云

卞署長迭獲匪犯

東豐縣警察一署長卞文元、勤愼奉公、垢惡如仇、每逢形跡可疑者、必詳爲盤查、於三月二十九日訪查大北門外住戶齊鳳舞、腿負槍傷、有爲匪嫌疑、當將該齊鳳舞傳署訊問、供稱與崔玉峰李忠喜張二虎等爲匪、因槍走火將左腿打傷、已送局法辦矣、於四月二日、派新開門分所王勝武赴忠厚村查拿齊鳳舞案內逃匪高禿子、據該分所長回稱該匪犯業已聞風遠逃未獲、查該村住戶陳豐年家、有騾馬三頭、正當經盤查、言語支離、遂即帶署、署長復訊、據該犯供認與西安界王成章及同屋住民高禿子爲匪、於三月三十一日强搶西安界渭津洛于家騾馬等語、當即送局法辦矣、於四月八日訪聞管界西門裏住戶陳國忠有爲匪嫌疑、當派西門分所長董九州、警士王山將陳國忠擊獲、並由軸該犯家搜出十音槍一顆、子彈七粒、現已送局法辦矣、於四月九日早十一時許、據守望警趙鈞報稱、警士在官當崗位見有一人往西逃跑、後而有婦人追趕、並喊叫稱是匪搶伊金鉗子等語、當即追獲、帶署現已送局法辦矣、該署長迭獲、監捧小、斂跡、商民可高枕無憂、堪稱爲商民保障云

開原

看守所遷移新監

地方檢察廳看守所舊址在縣公署院內南部、地址狹小、屋舍傾圮、雖求清潔、終是污穢不堪、犯人眞受禍不淺、去歲在北街修築新監、規模重新房間院塲、均有增多擴大、建築後、即因經費關係、法部未准、延岩歲月、未能稍出、現經法部派員查明、確有遷移另建監所之必要、遂即准予遷移、該所於十七日已實行遷往新監、新監之規模整齊、較舊所有天淵之異、實覺別有天地、一般人犯、莫不感念國家、及各辦事人員之恩德云

青年團招開 春季審議會

開原城內青年團、茲定四月二十日午後一時、於教育局招開春季審議總會、其擬定會序如左、一、全體入塲、二、向國旗行敬禮、三、合唱國歌、四、開會致辭、五、團務報告、六、會計報告、七、長官訓示、八、來賓致詞、九、支部長代表致詞、十、新任幹事宣誓、十一、議案審議開始、十二、代表團員致答謝詞、十三、閉會

彰武

道德會講演團 開講演大會
聽衆頗踴躍

萬國道德會、新京總會德育部長王鳳儀、近爲普及全國道德計、親赴各地實行講演、於四月十五日、由通來彰、並特別講演團一行、蒞站時、有城內各機關首領、及開二校學生、均赴站歡迎、該部長下榻於分會、於十六日上午十時、在西南市場內第講演大會、城內各機關首領、本分社記者、均參加、聽衆不下數百人、該園內頗爲一時繁盛、於午后二時、始行散會云

三道溝

匪徒橫行無忌 殺人復綁票
又擊斃警官 軍警緝捕中

轄安第四區小長川、農戶修貴仁、董裕德等六家、於年之八日被匪乘夜闖入、綁去人票七八名、槍斃一人、以棒擊傷者數人、處此距三道溝僅二里之遙、匪竟肆無忌憚、可謂胆大包天矣、翌日對岸日警所石橋巡查氏調查匪情、渡江而來、背荷大槍、途中獨步、並無旅伴、突於叢林中、跳出三匪、上前將石橋氏撲倒、一匪奪槍而逃、二匪拳石交加、棍棒齊落、可憐巡查體無完膚、腦破血流、二匪至此、旋即逃竄、後警所聞知、急派隊追捕、一面通知本鎭三分所、於是日滿軍警、合力追緝、而石橋氏因傷勢太重、流血過多、竟溘然長逝云

蓋平

零賣所准予續報

蓋平縣公署、前奉省令、以奉省現有零賣所不足原訂之額、是以通令各縣、如有志願經營鴉片零賣業者、准予人民續報、保證金減爲百元、縣署奉令後、當即通令各區幷佈告週知、以便遵章續報、惟查蓋邑地處邊陲、素無大宗出產、兼値此經濟緊迫、生計艱窘、原已開設十二家、尙可勉强支持、如再陸續添設、恐於零賣營業前途、難抱樂觀云

廣告

●前清御醫吉林長白山九五老人錢克昌太醫師發明

歷經國民政府註冊 中央衛生試驗所 上海工部局 上海衛生局、江海關一致化驗證明無毒戒除

鴉片 紅丸 毒癮 神藥

百補餧瓜精

照法服藥半月 保可癮斷藥停

●決心戒除毒癮可以立刻停吸照常工作全無痛苦

此精銷行海內外、已有數十年、向以實事求是爲主、不尙虛僞廣告、輾轉介紹勸服、而得斷癮心强者、已有萬萬、最近有鑒國難日亟、有志戒煙者、誤服各種戒煙藥丸、不能斷癮、反受苦痛、遂畧登廣告、藉便願戒諸士女從早知有良藥可戒也、大瓶售二元二角半、小瓶售洋一角、『批發格外優待』

總批發處 上海新聞路 普達製藥廠發行所

滿洲總經理處 瀋陽中街路北 中法大藥房 自動電話六五九

五淋白濁滅菌至烈

利比兒

利比兒効力絕大

服藥翌日之爽快 五日後之徹底與

特製利比兒爲現代治淋藥之第一人者日本內地勿論雖海外諸國到處莫不博有絕大信用服用特製利比兒後淋病菌我諸我根恰等注熱湯然依化學的最微妙配劑調製內服藥故由膓粘膜吸收作用極速入膀胱內變强力殺菌性與尿化矣放尿時痛快行殺菌作用迄今憂鬱患者服藥翌朝心感難譬爽快氣分藥效之說明玆費千萬言多由體驗者之實話若由五日分之試服便知事實矣

本劑之特徵

一、服藥翌朝尿變藍色排放强烈利比兒之臭氣此時自覺速現顯著効果

二、今迄尿道繁殖之無數淋毒菌有此可憐殺菌力由尿悉洗出是以不用危險尿道洗滌之必要也

三、特製利比兒之藥効爲識是確實起見取其尿以顯微鏡檢查黴菌最爲捷徑也服藥後黴菌屢屢殺滅現有趣現象眞能滿足患者

洗滌之危險

一、凡由異國人種而傳染之病毒極帶猛毒性尤爲頑固故普通治淋藥毫無寸効惟此時特製利比兒對此猛毒性淋菌可完全滅絕

凡患淋病之人必欲一度洗滌尿道將來必大後悔玆將洗滌尿道可懼弊害之實例略示二三焉

一、因由尿道分泌之膿逆押至尿道之奧端其黴菌侵睾丸忽起睾丸炎恐發腫疼痛發熱身感不能動之苦痛

二、患者之尿道劇潰故如錐刺之痛其上更注入藥物尤與一層之刺戟是以排出膿返較以前劇烈甚至出血尿

三、膠皮管及點滌器插入潰尿道尿道之血管突破出血震蕩之人亦有之

四、藥物若强注入尿道抑入黴菌諸共膀胱內部起淋毒性膀胱炎膀胱加答兒等卒至不能恢復原狀之人亦屢不少

以上自家尿道洗滌有百害無一益效果微弱故請注意爲要

日本滿洲海外到處藥店皆有販賣

發售本舖 大阪市東區南久太郎町二丁目 竹村製劑所

艾羅療肺藥

清肺補肺 兼擅勝場
質味甘芳 老幼可服

主要藥作用

一、疏解肺中積痰，使稀釋而易於咯出。
一、宣化肺中積熱，使氣管粘膜返於正規狀態。
一、補充肺組織之營養，能使腐肺重生。
一、激發肺之抗病力，俾能剋制病菌之發育。

主治諸病症

一、流行性感冒（傷風）
一、新久肺結核（初期或後期肺癆）
一、急性氣管枝炎
一、慢性氣管枝炎
一、氣管枝喘息（氣喘）
一、氣管枝擴張（老人咳）
一、流行性肺炎
一、百日咳等

上海中法大藥房發行

奉天中街 中法大藥房 經售

萬有錦笈

熊希齡與毛彥文 戀愛史一頁
事前經相當時間考察 彼此性情相投締鴛盟

北平訊、熊希齡毛彥文兩人結合之戀愛史、熊在各處已迭有報告、然兩人共同作老老實實之報告、則未有如四月十八日來今雨軒一席談之精彩也、緣湖南旅平同鄉會於十八日下午四時假中山公園來今雨軒、歡宴熊希齡毛彥文到旅平湘人共五十餘人、熊白鬚已一根不見、毛女士着紫色呢夾大衣、高跟皮鞋、面部豐潤、當熊入座之際、毛以左手扶之、再爲脫帽切交茶役、情狀頗爲親、開會後、同鄉陸式南等紛請熊毛報告戀愛經過

互相愛慕卒訂鴛盟

熊即起立曰、毛彥文女士爲小女之友、因相聚機會甚多、余遂漸覺毛之可愛、曾有一次、向伊求婚、毛謂、結婚本無不可、祗須特別注意彼此思想能相合與否、並令余試驗、如能相合、即可結婚、余遂從於我們思想相同與否問題之試驗者凡三閱月後、余乃告毛、謂試驗成功、毛亦曾有相當考察、對余一切甚爲滿意、於是乃訂婚焉、不料毛有友章女士、從中竭力破壞、曾告毛、你這般年輕、這般好學問、何患無夫、何必嫁一老頭子、但毛則謂我們性情相投、思想一致、有此二者、年老無關也云云、後熊又引證一事、略謂香山慈幼院有女職員一人、貌奇醜、時人皆以此女婚姻前途爲慮、不料後來、該女士竟嫁得一美少年、情感極佳、人均異之、可見婚姻之完成、並不在彼此之美醜老幼、而在情之有無云云

湖南男人果敢

可愛 毛彥文女士起立發言、略謂本人曾在北平南京兩地讀書、女友中、以湘人爲最多、覺伊輩均極沉雄果敢、由此推而知湖南的男人、必更富有冒險性、與堅强之意志、時在座湘人皆眉飛色舞、熊先生爲人確有與人獨異處、即爲舉辦慈善事業、救濟全國災黎、人不能爲者、熊先生能爲之、故余極愛之、云言下向左右四視微笑、坐下、於是衆人鼓掌、後要求熊先生爲述閨中韶事、熊左手撫上唇頻謂「很好很好」！乃攝影散會

劫匪趣事
巧施移花接木、被刦者反爲盜

東鹿通訊、河北省東鹿縣城北後魏家莊村、有孟洛法者、以做水桶爲生、日前從舊城鎮回里、途遇二匪、持有手槍尖刀等兇器、刧去錢袋一隻、內有角票數張、銅元數百枚、以損失輕微、亦未報案、該二匪行至散思台村南、又刧自行車二輛、一爲本縣城內者、一爲縣屬西城村者、故將所刧得之錢袋遺地而逃、二騎車人見錢袋上有後魏家莊村孟洛法等字樣、即持赴該管和睦井鎮保衛團報案、請求緝匪、保衛團據報即派警提傳孟洛法到案、不料該孟某係鄉人、膽小未敢赴案、現正經人調解、將由孟洛法賠車了事

法「慧星號」飛機 造成每小時 一百廿里速率

倫敦電、英飛行家瓊斯與華勒前乘以往返英澳之飛機慧星號、造成十三日又四分之一之紀錄者、近由法政府購得、四月十一日該機由倫敦飛至巴黎、平均每小時飛二百二十哩、以五十三分鐘飛畢全程、較舊紀錄六十七分鐘、僅快十四分鐘

北平狗展籌備會

北平訊、去歲六月七日、平市曾有狗展之舉行、發起人爲法人楊瓦特、光陰易過、又是一年、關於狗展之一切趣聞軼事、非健忘者、蓋均能憶及大畧、茲悉平市一般中西人士之嗜蓄狗者、現在又有第二次狗展會之籌備、以期喚起一般人士蓄狗之興趣、與狗種之改良、聞本年狗展、將擴大舉行、除平津外、其他如英美、瑞士等犬之參加、亦極爲歡迎、此次狗展名稱尚未決定、現已訂於本月十六日(星期二)下午五時、在東交民巷六國飯店開會、討論一切進行辦法云

危文繡求援救
函請滬婦女同盟會 轉函青島市取消驅逐令

滬訊、故總統黎元洪氏遺妾危文繡、前以再醮事、激起社會一部人士之不滿、並傳青市府有驅危出境之說、茲危氏投函上海市婦女同盟會、請轉呈青市當局、取消前論案云、上海市中華婦女運動同盟會大鑒、昨接華函、並附報兩份、捧讀數遍、不勝快慰、感激之極、言無可諱、實開我婦女途徑之先鋒、我必努力前進、打開婦女界被壓迫封建制度之桎梏、至於某頑者、任意譭謗、天下自有公論、法律尚在、何由㩲之、只有付之度外、況有貴會援助、更無惶恐必要、茲懇請貴會函請青市府當局、務將前令取消、實爲公便云

遭共匪殺戮慘狀 廣昌寧都 骷髏堆成山
紅卍字會就地建白骨塔

北平通信、紅卍字會前派救濟隊三大隊前往江西查放災賑、茲接前方掩埋隊工作報告云、本隊現分派隊員、夫役前往寧都廣昌等縣專事掩埋工作、廣昌所屬之頭坡鎮暴露骸屍五千餘具、均經掩埋、沿途檢拾殘骸零骨不計其數、寧都所屬之東數山南之東學嶺及塔坡西之蔚背嶺、馬草嶺、美人散髮嶺(據云此處爲共匪殺人場、被殺人民數千之多)風雨亭、印鑼山、砲台山、象皮灘、松皮嶺北之北塘嶺等處、共掩埋暴露屍骸五百三十餘具、尚浮塚加土者不記、又檢拾骷髏四百餘個、枯骨數千根、均堆積美女散髮嶺、形成山一座、此外距城東北十餘里有翠微峰、爲寧都名勝之地、孤峰獨立、聳入雲際、極難攀登、據云山頂有三百餘戶被匪包圍、二年糧絕饑死、本隊全體員夫在山上掩埋大小屍骨數十具、又距城七十里之長勝鎮被害民衆、千餘人、浮埋於河邊一帶、多被山水冲毀、尚餘數百具、亦經本隊掩埋、築成白骨墓兩座、擬用石碑標誌、以垂永久云

北平國劇學會陳列各省 土劇樂器
及戲劇音樂書籍萬餘種

北平訊、絨線胡同北平國劇學會附設之國劇陳列館、近來續入藏各種物品甚多、定每星期及星期六兩日、公開供人觀覽、又該會所藏之戲劇音樂書籍、現已編爲「北平國劇學會圖書館書目三卷」、亦於日前出版、茲將各種詳情誌之於後

各種土劇樂器

一、冀魯豫浙各省土劇樂器五十餘種、皆爲研究中國地方劇之要物、二、三十年前中國南北利威等公司、所收當時南北名伶老鄉親、譚鑫培等之唱片、約三百餘種、尤爲名貴、三、梅蘭芳劇團赴俄演劇、所用之舞台模型等、俱已全部陳列、仍於每星期六星期日下午一至六時、公開供人觀覽

戲劇音樂書籍

該會所屬戲劇圖書館、所藏戲劇音樂書籍、自元迄至近代之著作、凡一萬餘種、其中多爲未見刊行之鈔本及梨園世家秘本、前由戲曲學家傅惜華、從事整理編目、已近年餘、所編「北平國劇學會圖書館書目三卷」、現已出版、中國戲劇、向無專門目錄之編製、此編體例完備、分類精密、頗可供研究此道者之參考、又該會陳列館之陳列品目、已由國劇家齊如山編輯、亦將出版云

德國技術家最近發明之 最可畏之新式武器五種
爲同溫層火箭旋轉砲以及能毀飛機鐵甲車秘密光線

倫敦訊、據星期紀事報載稱、最近德國技術家發明有新式武器五種、至爲可畏、即、一、力能洞穿一切障礙物之子彈、名爲「最新式霍爾卡」、乃馬克思奧爾里治所發明者、此項子彈、每日能製成四十八萬粒、二、克虜伯廠轉旋之砲、內有旋轉武器五項、能於一分之內放射砲彈一千發、現已製成二千門、三、同溫層火箭、內貯猛烈之毒瓦斯、在三百二十公里之圓徑以內、可操縱自如、四、光線、其製法絕對秘密、對於法國成一無形城垣、橋樑可因以摧毀、砲位可因以鎔化、飛機可以因以解體、無線電台可變灰燼、鐵甲與鐵道亦如之、五、怪機關槍、重二公斤、每分鐘能放射六百發、此外別有新式重機關槍一種、裝於汽車之上、每分鐘能放射子彈一千四百發云

——斯特萊薩會議代表中之莫索里尼首相的意氣——

日前在意大利斯特萊薩舉行之英、法、意三國會議、果能成歐洲之和平歟、在會議中占有領導地位之莫索里尼氏、利用閑暇時間、立於前陣、擊毀首都羅馬之舊建築物、對於建築象徵法西斯蒂精神之一大紀念大廈、意氣頗爲昂然、寫真即莫氏於破土禮時、舉第一鎬之姿勢

故都戀愛慘案 將個別審問
劉逯兩主犯

北平通信、平市志成學女校情殺案、北平地方法院鑒於旁聽人之衆多、影響開庭之時間與秩序、現擬將全案證人、分日個別審訊、然後彙集各人之口、再行正式公開訊問劉景桂逯明等二人、記者於昨日向關係方面探詢、咸認此說較爲可靠云

北平又訊、劉景桂槍殺滕爽慘案、昨據法院方面透出消息、該案定星期四(十八日)再逐庭審理、該院已函公安局、屆時派警維持秩序

久居普照寺之 馮玉祥將軍
閑情逸致種植瓜豆外 爲王瑚書寫碑文

泰安通信、定縣王瑚鐵珊、一生清廉剛直、晚歲在馮玉祥幕中講學多年、二十三年病歿、馮氏悼深、特賻以喪葬費、並捐資在定縣建鐵珊圖書館、又爲之向國府請恤、復請王生前好友、就所知王之言行、撰述「鐵珊軼事」一冊、刊印流傳、並擬建立墓碑、由梁建章(式堂)爲撰碑文、現正由馮氏親以漢隸書寫、該碑文全長三千餘字、馮氏每日爲書數百字、已將寫竣云、又馮氏近在普照寺南西等處、打造木架甚多、在下種植葫蘆、扁豆等物、馮氏意在夏季瓜豆成蔭時、棚下飲茶乘涼、可謂一舉數得、閑情逸致、想見一斑云

滹沱河大閘前 發現鉅穴 波瀾洶湧無底
灌溉工程已發生障碍

平山通訊、華北水利委員會所辦之滹沱河灌溉工程、刻下已將工竣、據聞本年五月收工後、即可開始實行其灌溉計劃、詎料日前在該工大閘前、突發現一深無底止之地穴、日夜波瀾洶湧翻滾不息、其所築最堅固之大閘、亦將變態、該工程處在地穴初陷時、曾以長十數丈之繩索、繫縮鐵錘、試探穴底、亦終未試探明確、開刻已飭工趕運石塊、實行塡塞工作、將來用石多少、尚難逆料云

美大瀑布 巨巖石崩墮

翁塔里阿那艾加拉瀑布訊、那艾加拉瀑布上有巨岩石數塊、重約數噸、以前爲度蜜月者流連之所、四月十五日突然崩墮至二百英尺下之河中、岩石崩墮時、壓倒樹木頗多、闢開通河岸之新道一條、按該岩石數年來有崩墮之勢、政府當局久已禁止遊人前往云

腎病留聲機

某嘗患風濕骨痛、腰痠背痛、手足麻痺、痛楚萬狀、逢人便道、人譬之爲腎病留聲機、蓋風濕骨痛之起、直接由於血液不清、間接由於腎臟不强、因腎臟爲澄淸血液之所也、欲防風濕、先須强腎、欲圖强腎、請服第威德補腎丸

◀各大藥房均有出售▶

第威德補腎丸

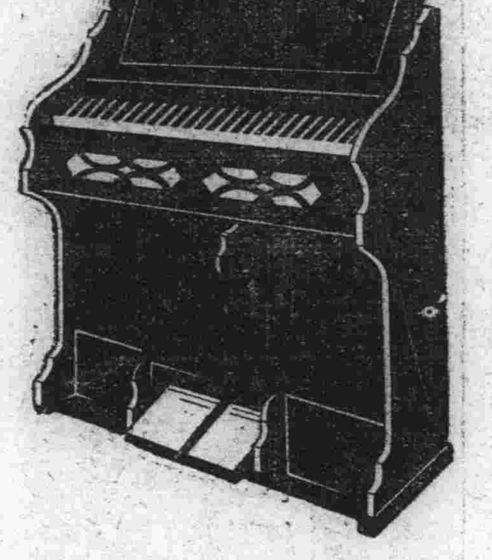

山葉風琴經銷處

謹告

山葉風琴品質優良音正耐久博得好評
今回舉行贈彩出售凡買琴者分等贈品
頭彩銅琴二彩唱機務望諸君勿失良機
(印有詳章歡迎索閱)

大連市信濃町五六 山葉洋行 電話(二)四一四八
大連市浪速町三丁目 山葉洋行 電話(二)四三一〇
奉天市浪速通三六 山葉洋行 電話二六九八
新京市梅枝町二丁目 山葉洋行 電話二五七一
哈爾濱斜紋七道街十五號 山葉洋行

此廣東小孩出牙時 甚得嬰孩自已藥片之益

廣州惠愛路秉政街晏廬楊秩吉先生來書云『小兒飛帆生後六月性情煩躁胃不消化兼患腹瀉說者謂爲出牙之徵但久無齒牙出現而病狀則日甚一日因記嬰孩自已藥片前曾治愈此孩傷風嘔吐痰喘夜眠不寧等症故仍用此藥片喂之連服數日牙齒出現病症痊愈近且呀呀學語矣曷勝感謝』嬰孩自已藥片統治嬰孩出牙痛苦食積便秘腹痛氣脹發熱傷風痰厥蛔蟲幷一切胃腸疾病旣味美性和復功宏效大誠非他藥所及也如尊處藥房未能供給此兒科聖藥請向上海江西路四五一號韋廉士醫生藥局函購定價每瓶七角六瓶三元五角郵力不取 一切信件可由奉天和記洋行轉上海韋廉士醫生藥局

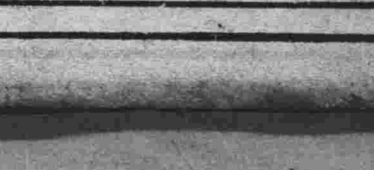

大連物價

▲標準零賣價目

煙草

大連東鄉町二〇番地 南洋煙草公司

十支美人香煙 每條廿五盒，小洋九五角
空盒換煙，三月五號停止
十支飛輪牌香煙 每條廿五盒小洋七角一分
十支紅金龍牌香煙 每條廿五盒，小洋二元一角五
空盒十五個，換畫一張，十個空盒，換本煙一小盒
十支高塔牌香煙 每條廿五盒，小洋二元一角五分，
帶心空盒十二個，換畫一張，八個換本煙一小盒
十支大長城香煙 每條廿五盒，小洋二元一角五分
帶心空盒十二個換畫一張，帶芯空盒八個換本煙一小盒
五十支小白金龍香煙 每罐小洋七角
五十支小紅金龍香煙 每罐小洋四角六分
五十支中紅金龍香煙 每罐小洋五角二分
五十支大長城香煙 每罐小洋六角七分
以上各罐煙在陽曆三月底前 買一罐隨贈引換贈品券一張 換法詳載券上

大連市越後町四十番地 英商拱石煙公司

十支刀牌王 每大包金四元六角 每盒金一角
十支小刀牌王 每大包金四元〇八 每盒金九分
十支粉刀王 每大包金四元六角 每盒金一角
五十支粉刀王 每盒金五角五
十支大天橋 每大包金五元 每盒金五分
十支小天橋 每大包金二元三毛 每盒金五分
廿支天橋 每大包金二元一角五 每盒金一角
二十支金嘔天橋 每大包金二元二角 每盒金七分
十支第一 每大包一元八角五 每盒金四分
十支欽差 每大包金一元三角 每盒金三分
廿支美傘 每大包金一元五角六 每盒金七分
十支前門 每大包金一元一角六 每盒金二角
五十支前門 每大包金七元二角 每盒金八角
五十支砲臺王 每大包金七元二角 每盒金三角
五十支砲臺王 每大包金十五元九角 每盒金一
廿支商神 每大包金十五元九角 每盒金一角二分
廿支百利 每大包金二圓六角八 每盒金二角五
廿支小砲台 每大包金五元六角六 每盒金五角
五十支小砲台 每大包金十四元八角 每盒金一
五十支土耳其 每大包金十四元八角 每盒金四角
十支土耳其 每大包金十七元九角 每盒金二
五元三角 每大包金二十元〇五分

大連鐵街 東亞煙公司（每盒金票價）

敷島 一角五
朝日 一角二
吉野 一角
松島 五分
晨光 一角
駱駝牌 三角
壽花 一角
金蘆 七分
金槍 七分
金王 六分
蝙蝠 五分
琴風 二角
復興（一百根） 四角五
復興（廿根） 一角
八壽 三分
織女 六分
大樓 三分
華花（鐵筒）（每兩金票價） 五角
白梅 一元二角五
杜鵑 八角五
菖蒲 六角五
缸磚百個 七、〇〇

鐵材五金類

大連市佐渡町三〇 進和商會

▲元鐵部（每百公斤價）單位圓

二分 一一、〇〇
二分半 一〇、八〇
三分 一〇、二〇
四分 九、八〇
五分 九、八〇
六分 九、八〇
七分 九、八〇
一吋 〇、二〇
一吋二 一〇、五〇
一吋半 一〇、五〇
二吋八 一〇、八〇
二吋半 一〇、八〇
三吋 一一、五〇

▲方鐵部（每百公斤）單位圓

二分 一一、〇〇
四分 一〇、〇〇
五分 一〇、〇〇
六分 一〇、〇〇
七分 一〇、〇〇
一吋 一、〇〇
一吋半 一、五〇
二吋 一、五〇
三吋 一、五〇

▲板鐵部（每百公斤）單位圓

一分厚 一二、〇〇
二分至四分厚 一〇、五〇
五分至六分厚 一〇、八〇
七分至八分厚 一一、五〇

▲洋釘部（每桶價）

六分 一〇、九〇
一吋 九、一〇
一吋二五 八、八〇
一吋七五 八、五〇
二吋 八、二〇
二吋半 八、〇〇
三吋 七、九〇
三吋半 七、八〇
（七、七〇）

▲白鐵部（每張價）

四吋半 七、六〇
四吋 七、五〇
五吋 七、四〇
六吋 七、三〇
七吋 八、〇〇

▲平白鐵部

三十號 八、八〇
二十八號 一〇、〇〇
二十六號 一一、二〇
二十四號 一一、五五

▲新鉛絲部（每捆價）

五號 六、八〇
六號 六、四〇
七號 六、五〇
八號 六、一〇
九號 六、二〇
十號 六、三〇
十一號 六、〇四
十二號 六、五〇
十三號 六、六〇
十四號 六、八〇
十五號 七、〇〇
十六號 七、二〇
十七號 七、五〇
十八號 七、八〇
十九號 八、一〇
二十號 八、四〇

▲板鐵部（三尺寬六尺長）（每百公斤）單位圓

五厘 一三、五〇
七厘五 一三、三〇
一分 一二、八〇
一分半 一二、五〇
二分 一二、五〇

（四尺寬八尺長）

五厘 一三、五〇
七厘五 一三、二〇
一分 一二、八〇
一分半 一二、五〇
二分 一二、五〇

（五尺寬十尺長）

五厘 一四、五〇
七厘五 一三、八〇
一分 一三、五〇
一分半 一二、五〇
二分 一二、五〇

建築材料

大連市秋月町二番地 興亞窯煉瓦工場 工場大連市外三春柳東

一等磚（煉瓦）（千個）金十七元
二等磚（煉瓦）（千個）金十六元
三等磚（煉瓦）（千個）金十五元
空洞煉瓦（眼磚）金六錢五
耐火煉瓦（紅磚）金六錢五
（以上為市內價目）
樂掛直七管三寸 金二毛五
樂掛直土管四寸 金三毛五
樂掛直土管六寸 金四毛五
樂掛直土管五寸 金六毛五
樂掛直土管八寸 金九毛
樂掛直土管一尺 金一元六
（曲管倍半丁管兩倍）
洋灰管四寸 金二角五
洋灰管五寸 金三角五
洋灰管六寸 金四角五
洋灰管八寸 金六角五
洋灰管一尺 金八角
洋灰管一尺五 金一元三
洋灰管二尺 金二元五
洋灰管二尺五 金三圓

大連市若狹町七十一番地 昭信號建築材料商

一等灰壹千斤 金七、〇〇
生石灰壹千斤 金六、五〇
黃石綿百磅 金二、八〇
白石綿百磅 金一、三〇
特等紅土百斤 金七、〇〇
一等紅土百斤 金六、〇〇
周水黃土壹俵 金〇、四〇
火山灰紫色壹俵 金一、〇〇
煙筒灰百斤 金六、〇〇
缸磚百個 金六、五〇

建材砂石類

大連市若狹町四二 建築材料商 雲記號（金本位單位圓）

石灰 百斤 一、七〇
洋灰 一袋 一、四〇
麻刀 一貫 一、四〇
點增紅色 一俵 六、五〇
同 綠色 一俵 四、〇〇
同 紫色 一袋 二、五〇
同 淺黃色 一俵 二、八〇
同 日本黃色 一俵 二、〇〇
作洋灰瓦色 一袋 三、〇〇
白石只 一俵 〇、七〇
花石只 一俵 〇、七五
黑石只 一俵 一、〇〇
海菜 一貫 一、六〇
紙麻刀 一貫 二、〇〇
粘土 一俵 一、〇〇
紅磚 百個 二、〇〇
耐火粘土百斤 金一、〇〇
舖地洋灰磚百個 金五、五〇
洋灰瓦百片 金四、五〇
日本大瓦百片 金四、五〇
青亂石一車 金一、八〇
白亂石一車 金一、〇〇
八分白色碎石子一車 金一、七〇
洋灰製壓茶箱一號 金一、八〇
同洋灰製二號 金一、五五
金州青石版一丈 金三、二〇

大連市北崗子海岸九八 義昌和 （金本位單位圓）市內價目

龍口砂一坪 二九、〇〇
萊州砂一坪 二三、五〇
上鐵筋砂一坪 一九、五〇
中鐵筋砂一坪 一七、五〇
三里堡鑄砂一坪 三二、五〇
粗砂一坪 一六、〇〇
中砂一坪 一七、五〇
腰砂一坪 一五、五〇
海石只一坪 一五、五〇
南關嶺水砂一坪 一一、五〇
一五豆砂利一車 四、〇〇
三分豆砂利一車 三、六〇
玉砂利一車 三、〇〇
鹽島子板石一坪 三、〇〇
鹽島子基石一坪 九、五〇
鹽島子亂石一坪 六、〇〇
廣鹿島石版一丈 二、八〇

鐘表眼鏡

大連市浪速町四十三番地 史惟記鐘表眼鏡行

▲鐘表部（每種金票價）

德國製報刻五音天文鐘 每只六十五元
德國製二音大文鐘 每只二十九元五毛
德國製二音天文鐘 每只二十七元毛五
德國製實用天文鐘 每只二十三元
德國製鳩叫鐘 每只十二元八毛
瑞士製16形實用綱克双卡 每只十一元二毛
子懷表瑞士製5 21 婦人用新式 每只十五元五毛
手表瑞士製4 21 狹長方同 每只二十四元三毛
瑞士製10形15石鋼克双卡 每只十元五毛
子手表瑞士製10形 inuicta999 每只十二元
双卡子手表新式女用 每只二十七元五毛
4 21 18K長方金克 每只三十八元五毛
10 9991 18K金克双卡子表 每只十九元五毛
16 18K金克同瀉形懷表 每只六十五元
16 每只八十元
16
14 14K金克双卡子懷表 每只五十五元
12 18K 每只五十七元五毛
13 14K 每只五十四元五毛
13 每只五十元

▲眼鏡部

美國製新式桃形夾白金眼鏡 每付十八元
鏡架美國製夾黃同 每付十九元
二毛美國製托鼻夾白金美 每付六元五毛
國製無形架每付十元五毛
式金匣博士架 七元五毛
同 每付一元
新式魯克眼鏡 每付三元
新式魯克架 每付四元
新式魯克架 每付五元
新式魯克片 每對三元
水晶眼鏡 每對自十二圓至一百二十圓
茶晶 同
▲寫真部
二寸三張 金六角五分
三寸三張 金壹元武角
四寸三張 金壹元五角
六寸三張 金武圓五角
八寸三張 金四元五角
放大一張 金貳元
八寸一張 金參元
十二寸一張 金四元五角
十八寸一張
廿四寸一張 金七元

綢緞雜品

大連奧町五十二 同昌百貨商店

▲綢緞類

絲絨女料 二元至二元三
芬芳綢等女料 六角五至一元八角
銀星女料 五角至八角
青春綢女料 一元至一元五
蘭香綢女料 九角至一元七
維世納女料 三元至二元
香月納女料 八角至一元五
印花嗶嘰英綢 五角至三元
印花印度綢 二角五至五角
花素軟緞 三角八至五角五
國華緞 三角五至四角五
三閃緞 三角五至二元一
香蝶綢 七角至一元三
鶴齡錦 八角至一元三
毛葛 一元至二元
影霞綢 一元二至二元五
素柝綢 四角五至七元
▲毛布類
西裝洋服料 二元四至九元八
西洋格毛布 三角八至九角五
印花毛布 三角五至一角八
織花毛布 二角八至四角
平紋毛布 四角六
素毛布 三角至六角
條毛布 七角五至二元
禮服呢 五角至一元
華達光
▲綿布類
印花扣絨 一角八
花斜紋 九分
花細斜 六分
印花毛布 一角三至二角五
花伏紬 四分至二角
沖毛布 一角四至二角
▲綉花類
綉花旗袍料 廿五元至卅元
印花旗袍料 十四元至十五元
綉花被面 廿元至四十元
綉花襖面 十元至四十元
綉花枕面 十元至十六元
綉花墊子 五元至十七元
綉花屏頁 七元至卅元
綉風景 一元五至四十元
▲化粧類
各種雪花膏 一角至一元五
各種香粉 三角至四元
各種香皂 一角至八角
各種香水 四角至十五元
▲唱機唱片
高裝代無線電機 三百六十元
各種唱機 九元至五十五元
百代唱片 二元至二元六
高亭唱片 二元至二元
勝利唱片 一元五
新月唱片 一元
蓓蕾唱片 二元
長城唱片 二元
各種唱針 三角至六角
▲雜貨類
俄國毛毯 十二元至卅七元
新式煙具 一元六至十元
新式錢夾 八角至十元
各種時計 二元六至廿六元
各種雨衣 三元至卅五元
磁器茶具 二元至十五元
跳舞絲襪 一元至二元六
結婚頭花 七元至十元
各種衣邊 七分至五角
各種麻雀 八元至十四元
各種提包 一元三至三元
背坐嬰 一元五至八元
大小皮箱 一元五至十三元
洋服襯衫 一元二至二元六
洋服領帶 四角至一元六
各種呢帽 一元四至十四元五
雪茄煙葉 四角
各種洋酒 一元七至八元
西洋大磁盆 二元至四元五
文明手杖 二元至三元六
新式梳粧臺 五元至十六元
女夾大鏡 二十元至卅元
木綿每磅 七角
鴨絨每磅 六元五角

紙及印刷品

大連市監部通四三番地 福盛號 紙莊

▲各種紙類（金票本位單位圓）

品名	單位	單價
印刷紙	一磅	〇・一八
色造紙	一磅	〇・二〇
代牛皮紙	一連	五・六〇
皮紋紙西洋	一連	五・一〇
同東洋	一連	三・二〇
色勞路紙	一連	三・九〇
白勞路紙	一連	三・五〇
羅以斯紙	一連	一・八〇
硫酸紙	一連	三・二〇
白有光紙	一連	二・二五
色有光紙	一連	二・四〇
黃毛邊紙	一連	二・三〇
白毛邊紙	一連	二・三〇
各色臘光紙	一連	五・〇〇
黃表古紙	一連	一〇・〇〇
川表紙	一連	五・〇〇
海紙料	壹塊	一・九〇
白玻璃紙三百番	一連	四・〇〇
色玻璃紙	一連	五・〇〇
因洲半紙水仙	一丸	一・八〇
大洲半紙千代	一丸	一・六五
因洲美濃瑞鳳	一丸	二・一〇
大洲美濃舞姬	一丸	一・九〇
同 鳳龍	一丸	二・一〇
同 雲龍	一丸	二・三〇
因洲代用朝日	一丸	一・四〇
同美濃紙木會川	一丸	二・一五
薄葉半紙張良	一丸	一・一〇
薄葉美濃紙千種	一丸	一・三〇
薄葉美濃韓信	一丸	二・一〇
薄葉美濃鐵兜	一丸	一・二〇
吃墨半紙牡丹	一丸	二・七〇
吃墨美濃富士	一丸	二・六〇
機械吃墨紙勝利	一丸	一・七〇
美濃紙正義	一丸	一・七〇

▲印刷材料品

品名	單位	單價
龍印印刷用油墨	一磅	
活版用墨一號	一磅	七・〇〇
活版用墨八三號	一磅	七・〇〇
新聞用墨四〇號	一磅	四・〇〇
石版用黑五〇號	一磅	七・〇〇
活版用黃二六號	一磅	二・二〇
石版用黃一一號	一磅	四・〇〇
活版用赤三二號	一磅	三・五〇
石版用金赤三二六號	一磅	六・〇〇
活版用藍二八號	一磅	五・〇〇
石版用藍二〇四號	一磅	六・〇〇
活版用別五號	一磅	九・〇〇
淺黃用	一磅	九・〇〇
石版用黃五號	一磅	二・五〇
淺綠用A號	一磅	七・〇〇
活版紅八號	一磅	二・五〇
石版用綠一〇號	一磅	二・五〇
粉墨一五號	一磅	三・五〇
紫墨	一磅	四・五〇
茶墨	一磅	二・五〇
白油墨四分	一磅	二・三〇
轉寫司油	一磅	二・五〇
泥	一磅	一・五〇
大磨石	一塊	〇・一〇
小磨石	一根	〇・〇八
墨漠子	一個	〇・七〇
膠版	一個	〇・二〇
手鏈	一組	〇・五〇
大海綿	一塊	八〇
修版針	一根	〇・五〇
修版刀	一把	一・五〇
藥墨	一頂	〇・〇五
松香粉	一磅	三・三〇
化石粉	一磅	二・三〇
洋膠	一磅	二・三〇
桃石粉	一磅	〇・四〇
金剛砂	一磅	〇・一〇
船來藥紙	一磅	一・四〇
東洋藥紙	十枚	〇・二〇
押板皮子	十枚	〇・四〇
裁紙刀	一尺	二・八〇
鏟刀子	一把	三・八〇
鑷子	一把	三・八〇
切鋏	一把	四・八〇
盒切	一個	三・五〇
對羅切機五號	一架	八・五〇
斜紋水線	一架	四・八〇
九番水線	百枚	三・八〇
二號二線	百枚	
九邊書號	十根	二・〇〇
五分書號	十根	一・一〇
五分四邊	十根	一・〇〇
六分二邊	十根	一・〇〇
六分四條	十根	八〇
五分號鉛	十根	一・五〇
分五號鉛	十根	九〇

工業藥品

大連市山縣通六七番地 乾卯商店大連支店 （一瓩一〇〇〇瓦、一瓩二、二〇四磅）

（金票本位單位圓）批發價目

品名	數目	價目
菱印燐料子	100瓩	六・七〇
重曹（桶入）	50瓩	七・二五
重曹（包入）	50瓩	七・二五
菱印鹹	300瓩	三二・五〇
鹽酸	300瓩	一五・〇〇
火硫酸	300瓩	二〇・〇〇
同 大粒	500瓩	四〇・〇〇
硅照	500瓩	一七・〇〇
亞硫酸	100封度	七・〇〇
海波工業用	100封度	六・八〇
像波用	100封度	六・八〇
海酸化曹達	100封度	二五・〇〇
過印漂白粉	10封度	五・〇〇
嘗化白用		
同 乾燥用	50瓩	三・七〇
煅性曹達	50瓩	三・七〇
炭酸鈣	400封度	一六・七〇
沈炭酸鈣	50瓩	一四・五〇
紫酸鉀	100瓩	六・〇〇
白礬	100瓩	三・〇〇
燐酸鋁一	50瓩	一〇・〇〇
號牌 松		
鋅養粉S	100瓩	四〇・〇〇
鋅養粉藥用	100瓩	三六・〇〇
鹽化亞鉛	100瓩	四〇・〇〇
硫化銀	50瓩	一三・〇〇
亞鉛粉A	100瓩	一〇・〇〇
合利鹽	50瓩	一三・五〇
同（藥用）	100瓩	二〇・〇〇
炭酸鎂	50瓩	五・八〇
忠勇印	100封度	三・六〇
火硝	50瓩	一九・〇〇
麥子粉	100封度	七・〇〇
椰黃	100斤	一三・〇〇
硫酸黃	100瓩	七・〇〇
脫脂奶糖	100斤	一四・〇〇
硫子油二〇〇斤	400封度	七・五〇
蔥麻子油（藥用）	400封度	八・五〇
同 仁油	330瓩	三・〇〇
松節油	300封度	七・〇〇
同（藥用）	330封度	三五・〇〇
鬧西頓	100瓩	一六・〇〇
安母尼亞水	20瓩	四・〇〇
同 藥用	12瓩	四・五〇
佛光馬林	50封度	九・五〇
無水酒精	100瓩	一三・〇〇
依的兒	100瓩	一四・五〇
晴子油	40封度	七・七〇
甘油	60封度	三三・〇〇
硬脂酸	50斤	九・五〇
硬脂酸	50瓩	九・〇〇
裏頭末	500瓩	二五・〇〇
衛生球好	100封度	一〇・五〇
同粉 面	100封度	一九・八〇
方形衛生球	100封度	一九・五〇
松香H桶入	100斤	一〇・〇〇
同H一桶入	100斤	一四・〇〇
膠粉（工用）	300封度	二三・〇〇
膠粉（藥用）	300封度	三三・五〇
桃膠塊	100斤	二〇・〇〇
清甘酸	一罇	二一・〇〇
澤皮	100斤	二五・〇〇
蠟油	100封度	二五・〇〇
加勢粉	200封度	二六・〇〇
糖色	150封度	一九・五〇
漂白粉	100封度	六・五〇
墨灰	150封度	三〇・〇〇
華士林白色	15瓩	九・五〇
藥白色用	15瓩	七・五〇
同黃色工用	15瓩	一〇・〇〇
同黃色藥用	同	七・五〇
石膏（藥用）	20瓩	三・八〇
石膏（工用）	20瓩	三・六〇
滑石粉	160封度	四・八〇
黃土塊	10貫	二・八〇
黑鉛粉	100封度	六・五〇
條膠	100封度	三・〇〇
灰蘭露	40封度	七・五〇
甘子	50封度	二・五〇
黃血鹽	50瓩	七・〇〇
赤血鹽	50瓩	一一・〇〇
赤鐵淡紅	100瓩	一三・〇〇
紅化鉀（山乳）	100封度	一七・〇〇
綠礬	100瓩	一五・〇〇
鹽強鉀	50瓩	二五・〇〇
昔性鉀	50瓩	三〇・〇〇
過滿俺酸鉀	50瓩	三二・〇〇
鹽酸二〇度	100封度	四・五〇
鹽酸局方	100封度	八・〇〇
白鹽酸三度	100封度	一八・〇〇
稀鹽酸	50封度	五・〇〇
純鹽酸	50封度	八・五〇
硫酸六六度	100封度	九・〇〇
稀硫酸	50封度	六・七〇
純硫酸	50封度	一〇・〇〇
硝酸四〇度	50封度	一三・〇〇
純硝酸	50封度	一〇・〇〇
草酸	100封度	一二・〇〇
石炭酸	100封度	一三・五〇
酒石酸（酸礬）	40瓩	一五・〇〇
棒檬酸（酸礬）	50瓩	六五・〇〇
醋酸	20瓩	八・〇〇
冰醋酸	20瓩	一三・〇〇
硼酸末	50瓩	一八・五〇
硼酸砂	50瓩	一九・五〇
同 末	100斤	一三・〇〇
丹礬	100斤	一六・五〇
硫酸	400封度	一二・〇〇
鉻格而酸	50瓩	六〇・〇〇
炭酸	50瓩	六・〇〇
炭酸鍍塊	16封度	九・〇〇
同粉 面	30封度	四・〇〇
白陶土	250瓩	二・〇〇
鹵粉	250瓩	七・〇〇
同塊	100瓩	八・〇〇
鹽化灰	15瓦	三・五〇

香料

品名	價	
依蘭依蘭	四五〇瓦	六・〇〇
同	二五瓦	一〇・五〇
玫瑰	四五〇瓦	一〇・〇〇
同	二五瓦	二・五〇
茶蘭花	四五〇瓦	八・九〇
同	二五瓦	八・五〇
鬱蘭花S	四五〇瓦	三・五〇
同	二五瓦	一・〇〇
別拉木油	四五〇瓦	一・〇〇
培格馬油	四五〇瓦	九・五〇
同	二五瓦	三・〇〇
同	二五瓦	三・〇〇
山茶花	四五〇瓦	一〇・九五
同	二五瓦	一・〇〇
蘭花	四五〇瓦	一一・〇〇
同	二五瓦	二・〇〇
花露	四五〇瓦	三・〇〇
內花精	四五〇瓦	一・〇〇
水仙花	四五〇瓦	一・五〇
香蘭花	四五〇瓦	二・二〇
冬綠花	二五瓦	一〇・〇〇
哈是哈是	四五〇瓦	一一・〇〇
同	二五瓦	一〇・〇〇
求末尼而	四五〇瓦	一・九五
羊肉花	四五〇瓦	一〇・〇〇
同	二五瓦	一〇・〇〇
同	四五〇瓦	一・四八
龍誕香	二五瓦	一一・〇〇
同	四五〇瓦	七・〇〇
同草油	二五瓦	一〇・六〇
香啦芳	四五〇瓦	一〇・〇〇
同莉花	二五瓦	一一・〇〇
素	四五〇瓦	一四・〇〇
長壽花	二五瓦	一・〇〇
同蘭花	四五〇瓦	一〇・〇〇
人香子	四五〇瓦	四・〇〇
風信子	二五瓦	一・三〇
同	四五〇瓦	三・〇〇
凡林	瓩入	
苦林	瓩入	一・五〇
麝香草	二五瓦	二・〇〇

麻雀翠玉

大連市浪速町三丁目一二九番地 北京商會 （每種金票價目）

一號全白大化學牌代皮盒 金廿二元
二號全白大化學牌代皮盒 金廿元
三號全白大化學牌代皮盒 金十八元
一號帶紅面化學牌代皮盒 金廿四元五
二號帶紅面化學牌代皮盒 金廿二元五
三號帶紅面化學牌代皮盒 金廿元零五
一號帶綠面化學牌代皮盒 金二十四元五
二號帶綠面化學牌代皮盒 金二十四元五
三號帶綠面化學牌代皮盒 金二十二元五
一號帶黑面化學牌代皮盒 金二十四元五
二號帶黑面化學牌代皮盒 金二十二元五
三號帶黑面化學牌代皮盒 金二十元〇五
竹牌 三元七角至四十元
洋服水晶袖釦 三角至八角
黑石表墜 自一元至四元
翠石手鐲 五六元至干元
鑽石手鐲 三十元至貳干元
寶石手鐲 三四元至五六十元
露寶石壹克拉 武角參分至二毛五分
變石壹克拉 三毛八分至四角
翠表墜 五六元至四五百元
共他各種寶石 三毛至五六元
象牙煙嘴 二三毛至三四元
象牙快子 三角至三元
自來火 自五六角至二三元
煙盒 自四角至二元
洋服翠袖釦 自六角至三元
洋服瑪瑙袖釦 自十元至一百元
洋服各種寶石袖釦 自三元至五十元

皮箱皮鞄

大連西崗街壹百拾六番地 永安工廠（每只大洋價）

大號樟木箱 十一元五角
大號二皮衣箱 六元
二號二皮衣箱 五元
大號頭皮衣箱 七元
二號同 六元
大號川皮衣箱 十元
二號同 五角
一尺三寸皮匣子 二元
一尺四寸同 五元
一尺五寸同 八角
一尺同 二元
九寸公事包 二元五角
一尺一寸同 二元六角
一尺二寸同 二元四角
大號皮麻雀盒 二元四角
二號同 二元
一尺二寸硬胎牛皮提鞄 三元八角
一尺四寸同 三元
一尺六寸同 四元五角
一尺八寸同 四元五角
一尺八寸硬胎牛皮包甲提 五元五角
鞄六寸五角 九元五角
二尺同 八元
二尺二寸同 九元五角
二尺四寸 十二元
二尺二寸牛皮軟蓋提鞄 十二元
元二角 二元
二尺四寸同 十四元
二尺六寸同 十七元
一尺二寸包帆布硬胎提鞄 一元
一尺三寸同 一元三角
一尺四寸同 一元四角
一尺五寸同 一元五角
一尺六寸同 一元六角
一尺八寸同 二元
一尺八寸包甲色帆布硬胎提 三元
鞄二元五角
二尺二寸帆布軟蓋提鞄 六元
二尺四寸同 八元
二尺六寸同 七元
二尺二寸帆布鐵樑提鞄 五元五角
一角二尺同 一元
一尺三寸同 一元三角
一尺四寸同 一元四角
帆布手提書包 一元
帆布背書包 四角六毛五

小說 劍骨琴心

（八十五）

第二十五回 空囊如洗壯士無顏 平地風波奴才仗勢

取出兩個大油紙包，說是一包阿膠，一包路菜，茅大哥知道恩爺性情，不敢送盤費，這點子小菜，路上便宜些，這膠是上等的，爺放在身邊，可以救得人，士英道，多謝你們費心，你快些同去，這裏人雜，我甚擔心，你做的麵，我替你吃罷，應龍諾諾連聲，忙起行李，如飛而去，店家拿進四碗麵，說道爺吩咐下兩碗，纔去的，爺也下兩碗，怎要吃這許多，士英先把兩碗吃了，不見從人進來，心裏疑惑，把那兩碗也吃了，急趕出店，卻被店家一把扯，喝道，你這人碗麵錢沒打發，就是騙子麼，這樣跑去的嗎，士英一頭火性都消了，說道，我竟忘了，多少錢，一面伸手順袋拿，店家道，每碗十文，四十個大錢，那知士英手伸了進去，竟縮不出，原來袋內一文也無，連尖住夜，都是紹甲打發，壞自己沒有錢了，因一露袋說道，且把這袋押店，我去叫朋友來還罷，押袋舊的很，要吃白食的，還說道是松江布疋，你現夾着一油紙包，着龍，士英道，也能，就把這包路菜押着，店家打開，見都是臘肉風鵝鹿乾兎脯之類，約摸有五七斤，值得錢多，便自收了，那些圍着看的人，也都散了，士英拿來了阿膠，去尋紹甲，恰好紹甲來了，還了麵錢，贖出路菜，馬頭上找了一隻六安帶船，到付下了定銀，寫了船票，發下行李，處叫了紹甲意見，回到安頓已畢，紹甲問起紙包，士英將卜應龍之事，述知，忽聽船頭上沸反起來，出艙去看，見幾個差人與船家嘈鬧，士英問故，船家指着說道，老爺沒聽見的嗎，這船已攬了，爺們的載，他還封着封皮，要我們當官，士英回頭一看，只見艙門上已貼着一張清東道的封皮，上標二月初七日字樣，士英向差人說，你們雖奉官差，但他已攬生意，你沒有封捉客載之理，可把封皮揭去，另封別的空船罷，那差人把眼珠式出，喝道，你不見河下大船，都被咱們封了，不是沒船，俺們公也去封這小船，那沙飛馬溜，誰來要這小船，總要爺送到淮上去，老爺的親事威，你是什麼人，急如星火的親事，就是空船，咱們敢說硬話，你這一隻船不快些打發，偏要指着你家，休想回去，頭你硬有着有過的船票，銀了，掉鎖客人在河下拿着定船家，發是急要行，主人要討大例，與有士船行英，主人家的路銀，交早有去，不當官的，怎主人家也糊塗起來，說道，那主人把船家背上一拍，你不知道，也是你還沒睡醒，我怕你也該知道大官什麼縣丞典史，等得來棍板子，一府的齊上利害，身，再講大例，敢是遲了，那船家登時害怕，喪着哭臉兒，向士英說道，是我的晦氣了，爺們請上岸罷，道，不過是道官能了，就是士英總遭自來，我也不依，沒有阻斷河路，不叫人走的哩，那行主人冷笑，卿不與石鬪，出門人省些事罷，不要想爭這餓氣了，紹甲也勃然道，誰是卿，誰是石，誰要爭氣，說沒理的府是不吃鹽米的，爭餓的人，都笑將起來道，沿河上擠着敢平紀更小，也是一般使性這位兒，的停會有一個不開交哩，又一個道，有什麼不開交的，人這張嘴，都像江西蚊虫，要鐵一般硬的，到了那來又有緊處，他自會倒下蓬，蓬來老江湖兩個道，自會倒蓬，是真有個了，怕少年不識相，人在嘈雜，不得，交哩，衆人正趕到河頭，只見五六個差人趕到河頭，喝道，開口子應卸了載的沒有，船家沒那船家道，小的只是死命，催這客人上岸，客人只是不理，差役便都跳上船，見那眼的一面揭起板，一面都上船來，一面把士英等行李亂丟上岸，士英指着衆差道，催促士英等起身，虎威，擅封客船，你們這班狐假少不得告訴你本官，混起行李，要重處，衆差大怒，俱個個都作，內中一個有年紀的，待發把眼擠了一擠，悄悄的說道，把這兩人相貌堂堂，像是個大家子弟，聽他那樣話頭，莫非有些來歷，一會裏兒邊，出來做了主，你們干係看，便輕了，那些差人仔細看了，士英兩眼，也就不來囉索，只見行夫們下程號物，一槓一槓的扛，李酒席忙亂，下來揭起艙衆差人，船家手脚，士英紹甲盤板，藏放擺設，上英總不理上，膝對坐左官艙炕上，一把他，兩邊船家水主，及岸衆人，都替士英等擔着必要惹干係，暗道這客人三四個人家出禍來了，須臾望河沿上，簇擁着一頂官轎，飛跑兩個擡來，船上差人，那轎裏的上去在轎前回話，吩咐了家人，就叫歇下轎子，一知人便進城去道，爺說，人叫家人也，如飛趕進城去罷，一個差人們中，有進城的，下船有下的，家被內也有要下，這裏的船人來你，人不攔住道，等這來三個人，會家，們不許去生事，不多一個，飛也便是一站在轎旁，出着轎前頭隨後，說出，々一匹快馬，到差人又跳下，出七似的趕來，客役老爺跑到六後，小的趕那裏，客人頭臭汗，跟着那兩來，請罪理，滿說道，你把這官，個客人奔跑上得，不知事了，怎天下，家人，的船，好不去，都覇住了，起去，府叫天下，百姓，還不了，封我的官管笑道，你們硬估了，我也士英，船隻，反說是我覇，且等你，船好氣和，你們說話，見士英氣，沒好來講，那大家人的約束，惟恐嚴，主子來講說，主人様，又恐實係不同，弟子說話，要勢，

棉花栽培佳良
面積及收穫均增加 本年當益大事開拓

奉天訊、在滿洲之棉花栽培成績、依當局之獎勵與棉花協會之指導、去年度之栽培面積、在第一年約二倍八萬二千五六町步、豫想此種收穫能有一億一千八百二十六萬五千四百二十九斤、就現在之登市的狀況觀之、較比康德元年度之實收穫、定有豫想以上之增收、再以各省分別觀之

△奉天省 栽培面積五五、八四六、三五町步、收穫豫想八七、三五八、五四七斤

△錦州省 栽培面積二四、三六六、九九町步收穫豫想二九、三三五、〇五三斤

△熱河省 栽培面積一、七七〇、二五町步收穫豫想一、六一九、五八〇斤

△安東省 栽培面積七三、二三町步收穫豫想五二、二四九斤

再就現當春耕期的康德二年度、栽培狀況比較去年度之為成積頗極良好、在栽培面積上、約增加一萬五千町步、但此種直接指導機關之棉花協會、對於將來之大策、乃極力努力獎勵棉花栽培、而此種實際的方法、決於各地組織耕作組合、該組合不僅單任栽培的指導、更帶有販賣組合的組織、期統制棉花販賣價格、以圖擁護栽培者的利益為方針、於是在錦縣奉天兩省、設立耕作組合、已達三十五個所之多、以補助所在地方之機關、預想定有預期以上之成績、再就棉花協會之調查、康德元年度之、收穫向日本內地輸出綿綿約百三十五萬斤、實棉三百三十萬斤、比總收穫一億一千八百餘斤時、極為微少、本年度對日本內地輸出方面、乃努力積極的開拓販路云

至例年季節的需要期當示增加、至五月中旬間時、或能順應產地昂貴的價格、一般豫想行市必然趨高云

康德二年二月對外貿易概況

新京訊、滿洲國財政部發表康德二年二月分、對外貿易概況（單位國幣千圓）

輸出	四三、四八四
前年同期	三四、九八〇
輸入	四六、〇五六
前年同期	三六、五九八
計	八九、五四〇
前年同期	七一、五七八
入超	二、五七八
前年同期	一、六一八
一月以下累計入超	二、〇六五
同 出超	一、二六〇

又二月中之重要品輸出入額

輸出	大豆	一七、四五五
	豆餅	五、二四七
	豆油	一、二四三
	煤炭	三、八六〇
	銑鐵	一、〇六九
	落花生	二、九二三
	蘇子	一、二七二
	粟	一、二七三
輸入	生綿布	二、四八七
	晒染漂布	二、七五五
	綿織糸	一、六四五
	麻袋	一、〇九三
	毛織物	一、二六九
	人造絲	一、五一六
	鐵及鋼	四、四一四
	機械工具	一、六九八
	車輪船舶	二、二一九
	小青粉	四、七二五
	砂糖	一、一八六
	膠皮鞋	一、〇三三

鮮煤移出大激增

京城電、據朝鮮總督府鑛山課之調查、在昭和九年中之鮮炭移出數量、有煙煤與無煙煤、合計為五十七萬二千七百九十三公噸、較比前年三十一萬百十六公噸、激增二成四分云

砂糖比之產地 一袋約落五角

砂糖之產地、因依原料貴漸趨入騰貴的步調、而大連現在之存庫品約有十二萬袋有已停輪之氣味、交易亦續呈以不振之狀態、行市與產地比較之、現貨一袋、約賤五角、然以有製糖會社之協定云

鐵嶺驛九年度 貨物發送量 約有十七萬噸

鐵嶺訊、鐵嶺驛之九年度的發送量、據貨物事務所統計的數字如左

大豆	二五、九四五噸
高粱	一一、二二二噸
粟	一八、四八九噸
製油原料	一六、七八五噸
其他雜穀	二一、五九六噸
豆油	二、三四二噸
豆餅	一八、八一五噸
綿系	三一四噸
綿布	七六〇噸
麻袋	七九一噸
其他雜貨	六一、二七九噸
合計	一六八、三三八噸

右記之表、乃為九年四月一日起至十年三月末日止之一個年間的統計、此項運費以八十六萬七千七百〇八圓之計上時、與前年度比較之、而超過豫算額、約減二成、其原因為該地附近去年受歉收的影響、致收穫減少

美國綿業調查已任命特委會

華盛頓電、羅大統領對棉花課稅問題日本綿布問題等愈趨於重大化、故對於國內之綿業界必須加以全般的調查、乃先行組織特別委員會、並即於十九日任命各委員、今向之研究事項、為綿業界之非常時、棉花課稅與綿業界果有極大之關係、必須謀及無苦於綿業界、出以其他之課稅方法亦無不可、外國綿之輸入、其於國內綿業界必受重大之打擊、須行豫作調查研究之、再羅大統領對委員會之任命、如次有如左之談話、調查係為當局之問題、與將來之計畫、且及兩方面者、然主要眼目之一、為國內工場之設備、均加調查、以何程度為舊式的、倘有必要、為改善設備、設定以適當之信用的已在考慮中、工場之設備如何、為外國品對此之競爭上的一大要素、此項之調查今回為初次云

鐵嶺驛糧棧成績好

因為去年歉收而特產之登市亦為減少、鐵嶺驛之發送量有十萬五千餘公噸、但其末尾行市、因為被大地主日滿粮棧早已買占、因之成績頗良好、而如斯之年頭、即日本內地、亦有其實例、在中農以下之小作農、因欲急賣乃早行放手、故不能得多大之利益、是以各農村頗陷於困窮狀態、目下日滿糧棧之院內所貯藏之特產、皆為有利可乘之物、其數字如左

粟二二〇車、高粮四七車、胡麻一六車、大麻子一〇車、穀子二三車、稻子九五車、小麻子三車、大豆一五〇車

附近農村、於播麥告終之後、乃利用小休息間、每日以四五十輛之馬車、搬運幾勝之特產、其積載重量約二三石之少量前經濟人等往來奔走於農村買收播種之殘物云

輸入組合及聯合會 建設輸入倉庫
待得滿鐵會社之諒解後 先在大連埠頭構內建設

滿洲輸入組合及聯合會、曾由滿洲鐵借入基金五百萬圓、每年償還十萬圓為條件、於去年之第一回已償十萬圓、在聯合會側、鑒於近年輸入貨物之激增、全滿之倉庫有不足之感、是以最近三井物產瓜谷商店等、擬有着手建設倉庫的計畫、希望以本年度之償還金額、擬先建設輸入倉庫等、曾向滿鐵當局折衝中、最近即可得諒解、因之聯合會方面、目下選擇地中、建設規模及其他之詳細、決定於五月之協議會席上決定後、即行動工建設、地址大體為埠頭和吾妻驛之中間、以八百坪乃至一千坪、預定於本年中竣工即行開設的模樣、此種貨物保管、以組合員為主、決以倉庫料和倉庫維持費為目的、據觀且有發行倉貨證券之方針、又例如大連倉庫開設之結果、如成績良好時、更於奉天、新京、哈爾濱、等處亦有建設的希望、對該輸入倉庫的建設、倉租料的低廉、及其他出入庫之便利等、為圖組合員之利便有以小賣業之合理化為旨、而一般對該倉庫之建設的利用、均在期待中

因為久未降雨 木材不能搬出
且更將有昂貴之形勢 豫想建築界當受打擊

新京訊、將入建築期之土木築業者、對新京、奉天哈、濱等各地、一齊呈示以本建的開始活動、本年因全滿爾地降雨甚少關係、各河川格時亦感極度之水枯、由北各採伐木材的搬出已陷於不制能之勢、是以木材業者、地五、六、七月之最盛期、可極度之恐慌、因而需要與對給之調節、亦呈苦心、因有現在之木材行市、有示騰供勢的氣概、脅威滿洲之土此木建築界、但如在本月仍無降雨時、以木材飢饉的憂慮豫想建築必受其大之打擊云

於滿洲釀酒 推獎朝鮮米 亦精釀造技術

新京電、最近在滿洲之日本人的釀造業、不單增加、同時其釀造酒之技術、亦較絲毫不劣於日本內地釀酒之程度進步之速、與價格之低廉在需要上、博得許多之好評、雖然而各釀造者、對原料之選定亦有相當之苦心的模樣、最近見於朝鮮、產米的雄町一帶、最為優良、因為採算上不能使用、於是由朝鮮貿易協會、新京出張所、與京城本部連絡、對此極力努力幹旋於是先行以試驗的釀造、依其結果之如何、再行大々的獎勵雄町米之輸入、且於昭和六年向滿洲輸入之朝鮮米原料、為三百四十石、迄九年末示有九千七百三十六石飛躍的數字云

請用無綫電受信機及 免費檢查

滿洲無線播音普及股分有限公司 大連營業所 大連三河町一•八番 電(二)3776

清室太醫秘方 鹿茸藏花精製 鹿茸活血壯元露 治筋骨麻木、腰腿疼、半身不遂、各種風寒重症、必能立起沉疴、年高長老、每年服一二瓶、永免半身不遂、不但强筋壯骨、實能益壽延齡（優等每瓶大洋兩元雙料三元）經售處△奉天中街大德生藥房△裕泰盛絲房△裕泰東絲房△軍署大街震泰報館△鐘樓南中西大藥房△北市場贊春大藥房△南滿站畫町會發祥絲房外埠函購每瓶郵費二角每貼五分將款滙交裕泰盛當即保險郵寄不誤欲閱詳細仿單請向該號函索

保証神効

官廳許可 [illegible] 有年、精益求精、信用卓著、用家證明、但求治病實效、不敢減料、省工、現在新[illegible]製成、較前效力更大、患者安心服用、必得美滿結果、決非藉宜傳欺人者、所可同年而語、區區微忱、幸垂察焉 積善堂主人謹啓

婦嬰至寶 膏類極品 虎鹿玉桂膏 貼婦女行經腹痛、帶下、胞寒宮冷、赤白久不受孕、及小兒腹痛夜啼、寒疝瀉痢、確有驚人奇效（大貼一元小貼五角）

▲世界法學叢書▼

中國民法總論	吳振源	一冊一元四角
中國民法編各論	吳振源	一冊二元六角
中國親屬法論	鐘洪聲	一冊一元三角
中國親屬法概論	阮毅成	一冊九角五分
中國商事法概論	王孝通	精裝一元九角半 平裝一元七角半
中國保險法論	王孝通	一冊五 角
中國公司法論	王孝通	一冊一元一角
中國海商法論	王孝通	一冊九 角
中國票據法論	吳漢平	一冊一元二角
中國民事訴訟法論	施霖	一冊一元五角
民事審判實	曹鳳蕭	一冊 元二角半

〇以上一律照碼加一成〇

▲法律集解▼

民法總則集解	鄭爰諏	一冊七 角
民法債編集解	朱鴻達	一冊一元五角
民法物權集解	朱鴻達	一冊七 角
民法親屬集解	朱采眞	一冊一元二角
民法繼承集解	鄭爰諏	一冊六 角
民事訴訟法集解	朱鴻達	一冊二 元
現行工商法集解	吳樹滋	三冊四 元
現行十大工商法詳解彙編	朱鴻達	一元 五角
票據法集解	朱鴻達	一冊七 角
刑事訴訟法集解	朱鴻達	一冊二元二角

〇以上各書一律實價

▲現代法學叢書▼

現代刑事訴訟法	王錫周	一冊一元一角
現代刑法總論	郭衛	一冊一元一角
現代票據法論	王效文	一冊一元一角
現代物權法論	王去非	一冊七 角

▲判決解釋例▼

司法部解釋例要旨彙覽	朱鴻達	一冊一元二角五分
最高法院判決例要旨彙覽	朱鴻達	一冊一元二角五分
大理院解釋例全集		一冊五 元
大理院判決例全集		一冊五 元

〇以上各書一律實價〇

瀋陽鼓樓北
世界書局發行

身強嗣自強

設有強健之子女必先求己身之強健己身不強則所生之子女亦必羸弱不若他兒之活潑且易感染疾病此所以強嗣必先強身也強身之道即服兜安氏秘製保腎丸以補內腎腎而強健則血液純淨足以養生而身體遂日臻康強矣婦女大都因生產之用力及內腎之虧弱產後患背痛兜安氏秘製保腎丸為此症之確效良藥久為婦女所讚譽此丸除補腎極效外專治腎虧所致之背痛腰痠風濕痛小便諸疾效驗異常老幼咸宜患者速服不但疾苦早除且能轉為康強

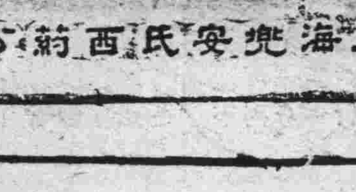

各埠藥房均有出售
上海兜安氏西藥公司

貴公子的齒牙必須堅强！
虫牙於兒童發生尤特容易．
預防虫牙則每日要使
兒童養成用品質世界
第一之獅子牙粉刷牙
之習慣是為最要

獅子牙膏

滋潤適度
粉不飛散
氣味清香的
獨製之獅子牙粉

0S-38

學生欄

齊埠婦女勸學院 學行開學典禮
各校校長附小主任均蒞會 教廳長及劉教科長等致詞

齊齊哈爾市新創設之婦女勸學院、開學日期已詳前報、月之十五日下午四時半在女師附小如期舉行、屆時會員約三十餘名、各校校長及附小主任等均蒞會、教廳王廳長、劉社會教育科長、板橋科長、加藤視學官、厲視學官、內田股長等、亦出席、首由內田股長報告籌備經過、次由王廳長致詞、畧云、婦女勸學院所以成立者、係由文教部鑒於婦女失學者過多、故犧牲補助金、學辦學院、藉資救濟、而婦女失學者、多關於一般情勢、均不了解、且於家庭間亦不進步、須知家庭教育好、學校教育收效易、此實根本問題也、家庭好、則兒童社會國家均有良好影響、來學者應體斯旨、努力學之、則前途不可限量云、繼由劉科長致詞、略謂滿洲建國、對於教育極力提倡、而於社會教育推進、亦不遺餘力、此誠江省教育前途之大幸也、入學諸生應注意者兩點、一曰恒、二曰勤、所謂恒者、來學者應有始終、不可隨便輟學、所謂勤者、不但每日必來、且尤須勤讀、不可任意不留心云、更次范主任及視學官等均有致詞、大意不外用功向學、至六時許始行散會云

冀考察教育 專員已返津

津訊、冀省教育廳前派女師學院長齊國樑偕教廳科員李一非出席湖北教育討論會、並考察湖北、江蘇、浙江、山東四省教育、齊等一行於上月初旬由津出發、於討論會閉幕後、即分赴四省先後考查、行期一月、已於前晚由濟返津、記者昨日在女師學院晤齊國樑、李一非詢以此行印象、茲將所談誌後

各地教育一般印象 此行於上月八日由津出發、十日到漢、教育討論會業已閉幕、未能參與盛會、實爲憾事、承程教廳長將會議情形詳告、旋即開始參觀、歷經各處深覺湖北教廳及各校教職員莫不工作勤奮、習慣樸實、以及江、浙、山東各省皆如此、甚爲感動、湖北、江、浙、山東等省教育現況、一方傾向於應用經濟方法、力謀義務教育、民衆教育之普遍、一方謀農村之救濟、可以說是義務教育、民衆教育、生產教育、同時並進、均極值得注意、

蘇鄂兩處教育學院 湖北教育學院、設有鄉村教育、農事教育兩系、江蘇教育學院設有民衆教育農事教育兩系、均另設有實驗區、注意民衆教育之推進及農事之實行、一方謀教育普及、一方謀農業發展、辦理頗佳、均爲救濟農村而設

三鄉師重實際工作 江蘇省立棲霞及黃渡兩鄉村師範及浙江蕭山縣省立湘湖鄉師、均爲注意農村實際活動之師範、一年級生注重基本學科、二三年級生注重農業及農村工藝、四年級生、則分配至師範學校之週圍各鄉村中辦理小學及民衆學校、在劃定區域內實習辦學、白天教小學、晚間教民校、以利用校舍、同時師生合作辦理清潔事務、以及修房修路、由各村至師範學校可通大車之路、均係學生自修、同時並實行陶知行之導生制、以各小學及民校之學生、分別教其父兄民衆及其他兒童、並對鄉村衛生、公民常識、改進農事、均有相當指導

泥工學團 上海泥工學團、爲一「小先生」制一村、實驗區在泥北孟晉木橋村、參觀該團未見一個大人、據彼發表、這裏是兒童社會、該團工作人員均係兒童、組織制度、總團有執行委員十一人(一代小先生)下有五個工學分團(二代)以下又分三十二工學隊(三代)其年長者不過十五歲、至第三代小先生僅八九歲、其辦法每日上午半天爲小先生自已研究學術之時間、下午則推行工作、一代指導二代、二代指導三代、三代再指導一般民衆兒童、參觀時會晤一執委名張健者」、年十五歲、詢以發起經過、彼對答如流、據談民衆對伊等之態度、可分三類一、不覺什麼、二、表同情捐款、插地、三、反對看不起小孩子、彼等宣傳識字及一般常識、頗收效果

中心小學及師範區 浙江省政方教育、設有地方教育輔導委員會、全省各區有區會、以各省立學校附屬小學爲中心、由各關係負責人分別組織、注意初等教育及民衆教育、同時各縣市各區亦均由此項組織、分別研究指導、並舉辦討論會講習會以求教育之進展與普及(未完)

男師中校 學行月考

岫巖縣立男師中校校長關英華、現爲考查各生平素之成績及促進奮鬥向上起見、乃於月之十五日舉行月考、試驗事先通知各職教員、嚴厲監視、以瞻優劣、不日即可榜示完竣云

平市文展籌委會 不日即將成立
組織大綱市府已批准

北平訊、北平市政府爲發揚故都悠久文化、前特飭令社會局籌辦文化展覽會、當由該局擬具籌備委員組織大綱、呈府核奪、該案旋經市長袁良提交市政會議決議修正通過、日前特指令社會局、應即依照大綱、早日成立委員會、至舉辦展覽日期、斟酌實際情形、令由該會、就九月內議定確期、呈報核奪、以期從詳籌備、茲將該展覽會籌委會組織大綱原文覓誌如次、

組織大綱 北平第一屆文化展覽會、第一條、本會定名爲北平市第一屆、文化展覽會籌備委員會、第二條、本會秉承市政府之命、辦理第一屆文化展覽會一切籌備事宜、第三條、本會會址暫設社會局內、第四條、本會設委員若干人、由市長就市內文化機關及專家或主管人員、分別聘委、第五條、本會設委員長一人、由市長委任常務委員五人至七人、由委員互推、第六條、本會之會議、分全體委員會常務委員會均由委員長召集之、以委員長爲主席、以出席過半數開會、以過半數之同意表決、第七條、本會設總務徵集、陳列三股、總務股分設文書、事務兩組、徵集股分設照片、拓片、實物、圖書四組、陳列股分設古蹟、藝文、古物三組、第八條、本會各股各設主任一人、由委員兼任、各組各設主任幹事一人、幹事若干人、並按事實之需要、各股得酌用技士雇員、第九條、本會主任以下之職員技士及雇員等、由委員長遴選合格人員提交常委會通過後、分別委派之、第十條、本會職員、均爲無給職、如因公用款、得由會支給、其技士雇員、得酌給生活費、第十一條、本會各股職員技士、得由委員長指定列席會議、有建議權無表決權、第十二條、本會應需經費、由會方向各文化機關募集、不足時請由市政府補助、第十三條、本會支付預算、由委員會議決、呈報市政府備案、閉會時造具計算、呈請核銷、第十四條本會委員會及各股辦事細則另定之、第十五條、本大綱如有未盡事宜、得由委員會議決呈請修正、第十六條、本大綱自呈奉市政府核准之日施行

廣播 日語講座
(每星期二、四、六、午前七點四十分開始講授)(教科書中等日語課本)

第二十一課 鳥(上)

1. 鳥兒飛着哪。
2. 烏鴉是黑色鳥的兒。
3. 烏鴉哇々的叫。
4. 雀兒啾々的叫。
5. 黃鶯叫着很好的聲音
6. 小鳥兒在籠子裏叫喚着。
7. 孔雀兒張開了很美麗的羽毛。
8. 我的家裏養着雞
9. 雄鳥兒咕々的叫了。
10. 雌鳥下蛋。
11. 小鳥兒出卵殼了。
12. 卵孵化成雛。
13. 雛鳥兒吃着食哪。
14. 老鳥兒尋着食哪。
15. 樹上有鵲雀窩兒。

1. 鳥ガ飛ンデイマス。
2. 烏ワ黑イ鳥デス。
3. 烏ワ カアカア ト鳴キマス。
4. 雀ガ チユウ チユウ ト鳴イテイマス
5. 鶯ガ ヨイ聲デ囀ツテイマス。
6. 小鳥ガ籠ノ中デ囀ッテイマス。
7. 孔雀ガ奇麗ナ羽根オ擴ゲマシタ。
8. 私ノ家ニワ鷄ガ飼ッテアリマス。
9. 雄鳥ガ コケコッコオー ト 鳴キマシタ
10. 雌鳥ワ卵オ産ミマス
11. 卵ガ孵リマシタ。
12. 卵ガ孵ッテ雛ニナリマシタ。
13. 雛ガ餌オ食ベテイマス。
14. 親鳥ガ餌オ捜シテイマス。
15. 木ノ上ニ鵲ノ巣ガアリマス。

片假名發音一覽表 (日語字母發音一覽表)

ア阿	カ卡	サ沙	タ他	ナ那	ハ哈	マ麻	ヤ牙	ラ拉	ワ哇	ン恩	ガ嘎	ザ雜	ダ大	バ巴	パ怕
イ衣	キ克ー衣	シ西	チ乞	ニ尼	ヒ呼ー衣	ミ米	イ衣	リ利	ヰ衣		ギ葛ー衣	ジ基	ヂ基	ビ比	ピ批
ウ烏	ク哭	ス司	ツ粗	ヌ奴	フ夫	ム母	ユ油	ル魯	ウ烏		グ古	ズ玆	ヅ玆	ブ不	プ浦
エ噎	ケ哭ー噎	セ素ー噎	テ貼	ネ內	ヘ黑	メ妹	エ噎	レ雷	ヱ噎		ゲ給	ゼ賊	デ得	ベ貝	ペ配
オ俄	コ刻	ソ索	ト托	ノ諾	ホ霍	モ莫	ヨ約	ロ洛	ヲ俄		ゴ個	ゾ作	ド多	ボ波	ポ破

學生文藝

本級級訓解
(錦縣松山小學學生高樹春)

我校之校訓爲忠孝二字、惟使學生養成良善之習慣、惟忠惟孝、但忠孝之意義、究是甚麽呢?現在我解說如下

忠、盡已之謂忠、凡作事待人、能盡心竭力、而無假意謂之忠、如宋人岳飛、盡命以報國、這是他能忠啊!曰「臣事君以忠」是告孔子訴人要忠於君、曾子曰『爲人謀而不忠乎』是告訴人要忠於事、孟子曰『敎人以善、謂之忠』是告訴人要忠於人忠之一字、與人之關係很重大、所以先聖先賢、大聲疾曰『忠!々!々!』

孝、順親之謂孝、不但能奉養父母、還要順從父母之心理、才算孝呢!如古之黃香、夏扇枕席、冬溫衣被而事其親、王延之孝親、年七十作嬰兒戲、以使父母快樂孔子曰『至於犬馬、莫不有養、不敬、何以別乎?』又曰『色難、有事弟子服其勞有酒食先生饌』又曰『無違』『父母唯其疾之憂』都是告訴吾們孝的方法

凡以上二者、不但在一時知之、一時行之、更要無或時忘、無時不行、其人定能修到德進業修、忠臣孝子地步之一日、吾儕勉勵罷!

雁
(雙城縣立協和小學校學生蔡芳竹)

雁呀!
你爲什麼春來秋回?
不停翼的飛
飛遍了人間
無定棲歸!
雁呀!
你爲什麼鬪鬪叫
不住聲的悲
叫的征人心灰
遊子淚垂?
雁呀!
你爲什麼寫成一個單單的人
字、在天空翱翔
任意的翱翔
失意的人兒、見了愈是悵
徬徨
雁呀!
你不要停留
因爲你觸動了找許多的舊恨
增加了許多新愁
雁呀!
你不要停留!

現代藥化學之威力
治皮膚病特效藥
天恩水

有四大特長 靈驗無比
一、殺菌作用 能殺除在皮膚病寄生之菌虫、可立止疼癢之痛苦、
二、消毒作用 能分散消滅皮膚病之毒素、使其不致攻入內部、
三、收歛作用 能使患處逐日見癒、迅速收歛、效驗神奇、
四、潤澤作用 能使皮膚粗糙者、嫩細光潤

天恩水有以上四大效能、故一經塗抹、並不覺何等刺載疼痛、皮膚病立即見癒、精神爽快、身體健康、

●主治效能
乾癬、濕癬、疥癬、爛瘡、痒瘡、禿瘡、水結子、面皰、雀斑、凍傷、火傷、白頂瘡、水泡疹、金錢癬、牛皮癬、粉刺汗疹、口瘡、耳瘡、頭瘡、蚤蚊臭虫等之刺傷、刮臉割傷、等一切皮膚各病

●天恩水藥價 日金 三角、五角、一元、二元
各名埠、均有代售處、請逕向各該地藥房指名購買爲盼、或直接函知東京藥院、並將藥價及郵費一角二分寄下、當即將藥品交郵寄上、不致有誤、

天恩水總發售處
東京藥院本行 日本東京芝區田村町六七番地 電話(芝)一八七四番 郵局滙欵東京六〇一〇〇番
東京藥院分行 日本大阪天王寺區石ケ辻町 電話(南)一二四六番 郵局滙欵大阪五〇八一八番

各種 輸送機械設計製造

營業種目
專賣特許(四十六件)
一、昇降機 各種
一、載物遞送機 各種
一、「荷移斯特」起升機
一、登高鐵索電車
一、電動階梯
一、其他一般輸送機械

備有樣本 函索即寄

兵庫縣川邊郡小田村潮江(東海道線神崎驛北側)
日本エレベーター製造株式會社
(昇降機)
電話 (大阪)土佐堀(44)長 七三三七番 七三三八番 七三三九番
尼崎 一一七七番

東京支店 東京驛前丸之內ビルディング五階五〇壹區
電話 丸之內(23)三三〇七三番 三三〇七四番

滿洲代理店 大倉商事株式會社 (大連。新京。哈爾濱)

補血 强壯
赤玉牌葡萄酒

百杯健康 千杯延年

諸位兄弟姊妹們 我以前很衰弱 因爲喝了赤玉葡萄酒 身体與面色都十分好起來 請備們嘗試一番吧!

（週刊之一） 第二十六期

應當作的事情 （一）

雅格微來夫著 RR譯

在這個區域裏邊、無論什麼地方、都找不出一所「家」)House)來、全是破舊的小屋、所以叫牠做「家」的、大概是因爲這一些的虛榮心罷？——這就是我們所住的街我們不是農夫、只是小市民現在我們這小市民、怕是普通人很難理解的一個莫名其妙的階層

安得諾夫的一家、是我們近處的人、此外還住着一個趕運貨馬車的伊庫拉特、每次見他、總是喝得酩酊大醉他比安得諾夫、總算是有錢的人、我從未滿三歲的時候就寄養在安得諾夫的家裏、因爲他的兒子薩尼嘉、是我的朋友、他比我早生三個月

我從幼年時代、我的最初記憶、就不能離開薩尼嘉和他的父和母

一天正是夏天、我和薩尼嘉從街上回到院子裏來、院子裏的雜草、長得很是繁茂那時我們的年紀、雖都很小卻大搖大擺、裝做大人樣子手拉着手、攢過草叢、去到種菜的地裏、那裏左邊有一所樓房、後邊是個堆雜東西的小屋、院子和菜地的中間一片空地、甚麼都沒有、以前那裏有個馬圈、伊爾叔々（薩尼嘉的爸爸）賣房的時候也一塊兒把牠賣掉、買了酒喝了

伊爾叔々賣房的事、我是聽見旁人閒談着下邊的一段話、方纔曉得的

「伊凡、安得諾夫把手裏的那所房子、都全賣掉了」

「那麼、他手中是揑着不少的現錢了」

「可是、早把牠喝完了」

在我們看來、那個屋子、眞是個擋路的東西、把牠拆掉倒很好……沒有牠、我們可一直的去到菜地裏

「你們走到甚麼地方去？」

只聽後面有人喊道、回頭一看、只見喀嘉孀々（薩尼嘉的媽媽）一個人站在樓梯上邊、她是個身幹很高面容微瘦的女人

「又到哪兒去、這些淘氣的孩子！」

「到菜地裏去」

「不行、不行、又是想到那裏去摘南瓜去罷！」

「不是、不是去摘南瓜！」

「喏！你們昨天糟踐了那麼多的花！我曉得今天又想去掐南瓜花了！」

我和薩尼嘉聽罷、覺得全叫她猜中了、我們去到菜地裏、眞爲的是去掐南瓜花、掐來舐那花心上一點甜的蜜水

「再到菜地裏去、我是不答應你們的、吶！快回來罷！我給你們點心」

我們小孩、上那大門前的臺階、是很吃力的、喀嘉叔母看見我們吃力的樣子、也不覺笑了

「回來不是很快嗎？這兩個傻小子」

可是說到安得諾夫的一家眞想不到的那樣貧窮、上了臺階、那裏便放着一個長案子、案子上邊、常擺着滿滿的幾桶水、桶上蓋着一個細木條編成的蓋兒（據說是避邪用的）大門口很寬、可是一點東西沒有、裏邊有兩個門、一個去到闇黑的堆房、一個是去到內室、此外還有一個小樓梯坎、上到樓梯盡處、便是屋頂的後邊、內室共有三間、也很寬大、接着都是空々洞々、說到家具、也只有兩張棹子、兩隻椅子此外別無所有

我和薩尼嘉、一塊兒住在這「家」裏、一直到八歲的時候、一塊兒上學、一塊兒睡覺、一塊兒哭、有時好玩、有時打架

伊凡叔々、多不在家、常在下街做活、下街也是個很正當的地方、在我們的街上、都把烏爾加的沿岸稱做下街、在夏天、那裏的挑夫的工作、倒還不少、一到冬天、全都無事可做、變成失業的人、伊凡叔々在這個時候、每天去到酒店、閑坐喝酒、差不多等於一天的正事、這也是我後來聽見人說纔知道的

喀嘉孀々也差不離常不在家、總是到近處帮人家做活……有時帮人洗衣、有時帮人打掃、後來我和薩尼嘉稍微大了一點、總是兩個人、僅留在家裏看家不感甚麼孤單、只喀嘉孀々每回出門的時候、總是留下兩個命令：

「不許開門、不許上煖爐上去玩」

我們在家、總是玩個整天有時捉迷藏、有時供神玩、有時學强盜

棹上放的是麪包、我們便把水桶拿來、放在棹下我的祖母、時々來到門外從門縫中、望着說：

「怎樣！你們好好的玩罷？」

我們玩夠了、常常上到煖爐上邊、去暖我們的身體、暖得很舒服的時候、便抱着睡了、有時從通風口（像小手掌一樣大的窗子）長時期的很老實地望着外邊的院子、一天看見那非模叔々、出來到院子外邊、在馬的傍邊、做着甚麼、一會瑪利佳也跑來了——瑪利佳是和我們年紀相同的女子、她做事的時候、我們總是很熱心的看着她

喀嘉孀々回家常遲、總是太陽落了以後纔回來、那時她已疲倦極了、總的衣袋裏頭、常裝着「好吃的東西」不是糖菓和金皮糖、便是白麪包

伊凡叔々、大概在我們睡了以後、方纔回家、也有時在我們未睡時就回來、但是很少、冬天他在家沒事做的時候、常愛發脾氣、總是少見笑容、他歸後、吃了麪包、喝點水、就上牀睡覺、說到牀咧！牀上只鋪着一牀破棉絮睡覺時只往身上一包、躺在上面、他睡了時、若找和薩尼嘉、稍微鬧一下、他便拿出叫人害怕的大聲、怒罵道

「闖嘴的餓鬼們、放安靜點！」

我在這樣的時候、立刻對甚麼東西、都感着無趣起來便急披上外套、戴上帽子、起身就走、去回到我的祖母那裏、心中總感覺有種說不出來的悲哀

一到夏天、伊凡叔々、每天總是爛醉回家、夏天的烏爾加河岸、很容易找着賺錢的工做、並且伊凡叔々、是個有定評的力氣很大的人、他一個人能把百十斤的行李很不費力的從船上運到岸上夏天他常是在太陽沒有落以前、就回到家裏、回家後便把涼牀搬到門外、大家坐在上邊、他們做了一天苦活都想藉此來歇息他們勞乏了的身體、這個時候、倒很安靜、都小聲談着妖怪和神的故事、這類故事、他門頂喜歡談、總是越談越有味、除此以外、也有的談到菲可夫地主的小姐、沒有出嫁、就生了小孩、也有的談到他昨晚所做的夢和今年所種的黃瓜成績好、一直到晚霞散盡鴉鳴進闊……

忽聽得對面街上有貨車通過的聲音——又靜下來了一會又忽聽得遠處有誰高聲嚷着的聲音安靜的坐在涼牀上邊的人們、漸感不安起來、都側着耳朵細聽

「又在鬧酒、伊凡！」

「你聽！又在吵着甚麼？是伊凡的聲音、一定是……爲甚麼？那麼大的聲音呢！」

嚷聲、漸漸到跟前來了、只見伊凡叔々、從牆的轉角處、像熊一樣奔向前來他把沒邊的帽子、戴在極端的腦後身上穿純紅的襯衣鈕子都全開了、他那喝醉了的臉、常是嘻嘻笑着、只兩脚踏步不穩、東偏西倒、幾乎要跌了下去、口中總是唱着他喜唱的那首歌（他唱的歌、總是那一首）

「那個姑娘眞溫存

她有意把你做情人

你若是不去將她抱

你眞是沒有慈悲心」

他走過墻角以後、忽地要嚷破喉嚨似的、高聲嚷道：

「喂！家裏的、我回來了！快出來迎接大人物」

坐在涼牀上邊的人們、聽了以後、都又像鄙薄似的、說道：

「喂！大人物！這是甚麼話！怕叫鬼纏住了罷、像他這樣違背神意的胡作非爲、我看一定要受天罰」

這時小孩們也都跑出去迎接伊凡叔叔、他雖然醉着、我們見他回來、都很高興、因爲他回來時、總是給我們帶些點心和餅乾

近處的小孩、眞多的像秋天蘑菇一樣、一見他回來、便一個一個手拉着手、圍成一個大圈、把酒醉的叔叔、圍在圈子裏邊、只聽見一片亂笑聲和喊聲、打破了空間的靜寂

伊凡叔々雖是醉了、總是笑嘻嘻的、一見了我們、便張開大手、一把將我們抓住笑說道：

「來了啦、來了啦！這一群强盜小扒手都來了啦！都是爲的點心罷！」

伊凡叔々便開始分配點心給大家、在這時候、常常引起小小嘈鬧和小小爭鬪、伊凡叔々分配完了以後、照例的一定要說道：

「好！和叔々一塊兒唱個歌罷！」

「新娘子的衣裳

白又白

玫瑰做成的花圈

紅又紅」

我們便拿出尖銳的聲音合唱着：

「新娘子

含悲的兩眼

定定望着莊嚴的十字架

只見淚流滿臉

早哭成一個淚娃娃」

我們在老早以前就記住這肖歌、並且這首歌、在小孩的大部分、（我自身就是這樣）恐怕是從他們出生以來、第一次所記的歌、我在還不能唱以前、就記得這首歌詞、因爲以前有軍隊在我家近傍的野地、有人唱這個歌、我跟在後面、聽了幾回不覺就記住了

這時喀嘉孀々出來站在安得諾夫的耳門傍邊、眼神好像要加責問似的迎接着伊凡叔々

「又喝酒回來了」

這可說不待問就曉得的事喀嘉孀々、她所有的、就貧窮、就是近處的短工、此外就只有「嘆聲」

我從沒有聽見喀嘉孀々唱過一回歌、這大概也因爲貧窮的原故罷！只有一回是賽會的時候、我看見她拿出一哥比、（一哥比約合中幣一分）買了些黃瓜和其他的種子、她走到院子外邊、一邊像想甚麼心事、一邊吃着纔買來的瓜子、不是近處幾個女太太、見他這樣、便說她的閑話道：

「你瞧！每天三頓飯、都常不能吃飽、可嚼的甚麼瓜子」

聽她們言下、好像吃瓜子也是罪大惡極的事情似乎——不能充分買麪包的人——是沒有吃黃瓜子的權利——這便是對我們近處的人、一種道德律

但是喀嘉叔母、爲不叫我們餓死、盡她的力氣去做工就是有病、她也滿不在意、也和無病的時候一樣、不得不去做活

有一天、喀嘉叔母口中接連說着今天有些勞乏、可還是出門做活、把要洗的衣裳弔在一根竹竿上邊、拿到河邊漂洗去了、後來沒有多久又有一天、她從外邊回到自家的耳門傍邊、忽然跌倒在地、身子不住的發抖、在地滾做了一團、幸而近處的人跑來、纔把她擡進屋裏、進屋沒多久、便生下了一個小孩來

眞是悲慘到了極點

在附近地方、眞找不出比安得諾夫一家、還要貧窮、還要不幸的人家

某時又有過這麼一回事、一天、正是增都凍着二月間極寒的天氣、一個要飯的、來到安得諾夫的門前

那天我和薩尼嘉正在那間大屋子裏玩着、喀嘉也在家裏看着小孩

那要飯的、是個身幹高大禿頂的老頭、披件破襤不堪的半外套、脚上穿着一雙皮靴、也幾乎補了一百個補丁手上拿着一個拐棍

「各位、請行點好罷！」

那要飯的像很痛苦似的、喘了一口氣

喀嘉便立刻切了一塊麪包給他、（這確可說生我的地方、一種可誇的習慣、在此地從沒有過拒絕要飯的、不給他東西的人、有一回、有個女的、不給要飯的東西、近處的人都走來責問他）

我和薩尼嘉站在門邊上、看見那要飯的接過那麪包塊以後、便把兩手、架在胸前比了一個十字、只見他那枯瘦的臉上、因嚴寒的天氣、都凍得變成了紫色、下頰幾根稀疏的鬍鬚、也怪可憐的不住的戰動

「太太、叫我在這裏休息一下、好罷！我簡直要凍死了」

那要飯的、半呑半吐的這麽說着

「可以、可以、你就在這板牀上坐罷！」

喀嘉叔母立刻答道

那要飯的一面哼哼、一面落坐那板牀上邊、坐定後、慢慢卸下肩上的口袋、把拐棍擱在身傍、他那衰瘦的臉上兩隻眼睛、滿是雲翳、甚麼都看不見、活像暗褐色的水窩、僅從他的臉上看去、所有的音聲、動作、思想、生活、甚麼都不能反映出來所反映的、只是無底的空虛他的鼻子、也好像船上的槳一樣、又瘦又高

喀嘉叔母一會便抱着小孩立起身來、一面看看那要飯的樣子、一面說道：

「你是從甚麼地方來的？」

老頭又半呑半吐的嘴裏說些甚麼、一點也聽不出來忽然便咳嗽起來、咳得極其利害、到後來咳得連聲音都沒有了、極苦痛似的爬在板牀上邊

「呀！怎麼的了？」

喀嘉叔母吃了一驚說道、她說罷便把小孩放在搖籃裏邊、去用力抱着那個老頭、扶了起來

老頭眞衰弱極了

「眞凍極了！」

老頭、嘴唇都張不開、在口裏說道

「眞沒有法子、叫我在這裏暖和一下、好罷！」

「哎！可以、請你就上到暖爐上邊、不必客氣、慢々暖着你的身子」

喀嘉叔母立刻這麼說道

「我帮你一手罷！」

喀嘉叔母便帮那老頭、脫去半外套和靴子、扶他去上暖爐、老頭雖勉强上了暖爐全身還是簌々的打戰、不住的嘆氣、從他那非常破襤的襪子下邊、看見像柴棍一樣的一雙瘦腿

我和薩尼嘉便乘空去細檢查那老頭的口袋、半外套和皮靴

牛車 （一）

沈默譯

「混蛋！不會閉上嘴麼？」

木春鬧起來脾氣了、臉像要哭似的、頭歪着、把弟々底腦袋也打了、這樣弟々便「啊……」地更喊出來那漲破喉嚨似的聲音、倒在地上打起來滾、掄手掄脚地把油壜子也弄翻了「這東西……」木春把拳頭握了起來、把腰灣了下去「看我還打你呀！」但是、突然舉起來的手沒有勁兒了、木春的聲是柔和地說了：「眞混蛋、哭有什麼用？媽媽就回來、看沾了衣裳呀！」

這是因爲想起來了、待一忽兒在這個家裏、所演的局面、是恐怖的局面哪、木春已經早讓那局面完全地嚇住了、過一天又一天、傍晚工作完了回來的兩個老子、立刻會打開嘴仗、末了是滾在一起地撕打、九歲的木春是躲到床底背後看光景、弟弟就放大了聲哭「木春、你是個死屍麼！」他底媽咬着牙、這樣地罵他了「喂、跟哥哥玩去吧？」從床後輕々地竄出來、木春提起了弟弟便跑了出去、來到地格緣上坐了下、好々地說給弟弟聽了「阿城、你不害怕麼？在那個時候哭——」

伏在裂了縫的飯棹子上木春把手伸到飯桶子裏嘩嘶嘩嘶地把底兒上的飯粒抓起了團一團讓弟弟握着

「哪々、別哭吧、吃這個哪、你若哭、媽媽回來了、可穀你受的、哪、阿城」

立刻不哭了、弟弟像吃高口美味似地用小嘴嚼着鼻涕和眼淚混在一起、和飯一塊兒流到嘴裏去了

「好吃吧！」

弟兄倆已經吃慣了冷飯了、早晨媽々上工場的時候告訴說這是餉午吃的、所留下的飯、到了傍餉、反了生、水漓漓的、爹媽走了便自由地、一邊兒守着家、一邊兒想起來便從飯桶裏抓出來吃、弟兄倆是那樣長起來的、這樣他們底肚子便漸漸地鼓了起來、像女人懷了孕那樣地大、可是亘古沒有病過

整天疲乏了、正在迷々糊々地打盹、前邊兒的竹門、在耳朵裏叫出來破啦々的聲音、木春一楞怔瞪大了眼睛「媽々回來了呀！」把身旁的弟々推醒了、到門口去一看、回來的是爹々、楊添丁哪

木春用着像訴述整天看家的苦、也像打他爹底興頭似的口調張開了嘴

「爸々呀——今兒可早哪」

「唔——」楊添丁轉身向孩子們、便回答了

「你底媽、已經回來了麼？」

他一邊兒進牛棚裏喂黃牛吃草、一邊兒觧開衣裳鈕兒、站着用草帽子朝着胸脯子扇風

「還沒有哪！」

「是麼！」爸々輕々地點了一下頭「餓了麼？」這樣停了一忽兒才問的

木春把頭上下點着給他看

天已經快黑了、像流着血似的赤色的暮空、有一群白鷺拉着列子、呱々地叫着飛過、沒有風、窒息地的悶熱、一步緊一步地壓住了身體、蚊子在對面聚在一起叫着、汗、潮乎乎地從腦門子流着

楊添丁把甘蔗的枯葉捆、點上火、架到竈頭裏、然後站了起來、嘩嘶嘩嘶地用水刷起了鍋

「木春、我要做飯哪、你底媽還沒有回來呢……」

孩子們在望着竈頭裏的火、楊添丁怕他們哭了、這樣柔和地說着、

繞着房後的地媽々阿梅回來到這兒了

她也不和丈夫打招呼、很輕快地把草帽和飯盒子放下、便又來在竈頭前、把那個小的孩子、拖過來從頭上到脚下、看穀了、也像呻叱他、也不像地說了：「你又打滾了哪、把衣裳沾到這樣、可不能說呀」

爲惧怕這種神情、木春把身子縮到竈後去了

「怎地了！唉、晚了是……」楊添丁瞪着他底老婆便這樣說了：「混老婆！不早回來、孩子們不怪可憐的麼？——」

「哦、可憐怎樣……」阿梅捉住鍋似乎要從丈夫手裏奪過來、又靠近了米桶、把蓋兒大敞大開地揭開向裏邊望着

寂寞的雨天

瑛珊

是這樣的柔風

是這樣的細雨

撫弄着碧玉色的離群瘦羽

徜徉、翩翻在寂寞的雨天

◇

粉紅的桃花裂着玲瓏的小嘴

流露着羞、浮現着惱

風的膩人、雨的纏綿

習々的吹、淅瀝的淋

◇

紫色的燕子叫破雨天的寂寞

河邊吹來潺々的水聲

一隻美麗的浮鷗

兜着圈子低訴桃花的細語

◇

婀娜的東風

纏綿的細雨

一葉離群的瘦羽兒

輕々的飛舞在桃花林中

——於二堡無因——

汶之走 （二）

小宜

只有諂媚和欺騙只有虛僞和圓滑、才能使他們一步步地爬上社會之梯階、而能愉快他們的生活得到權威、得到榮譽、於是三年後他們都成爲金錢及權勢的崇拜者了他們會回頭恥笑三年前的自己說「少年人是傻子、他們是躲在象牙塔中做夢呵？」

是的、社會的黑暗使青年們不得不爲生活而與濁同流何況在許多堂皇的大學校中又能有幾個學生會有過崇高的理想的、而現代的我們青年、又有多少人是受過大學教育、知道人生的意義在乎改善人類？……

是的、……也許汶的離開T校是很值得道賀的、他可以早一點把他的夢想打破、他可以少嘗一點失望後的苦痛、而且、如果我僅爲他的失學而悲傷、還有千萬的人們正因失業而在饑寒中呻吟、在生活的壓搾機旁流着殷紅的鮮血、我又該怎樣呢？……

但、這成千成萬的人群、他們雖爲生活而被剝奪了他們一生的自由、享受、甚或至於犧牲了他們的生命、却是聖潔的、是值得推崇的、他們是以他們的血汗來掙他們生存的、他們雖沒有降福人類的偉志、但至少他們不是社會的寄生物、害蟲、而有着他們獨立的人格的、他們已盡了他們做人的義務、當他們掙扎着、呻吟着、以生命來換取生存時、這些重大的、逼切的責任、是該由一班有閒知識份子們去擔負的、他們沒有「生活」的問題他們不愁衣食、他們有機會得到「做人」的知識、他們有能力去改善人類、但、他們却整日沉浸在物質的享樂裏酣醉於黃金和權威的迷夢裏他們眼看着這整個黑暗的社會快將崩潰、但、他們僅僅苦笑了一下、空口的喊幾聲加緊的去享樂、去收括錢財掘自已的墳墓！……

我深深地嘆息了、黑色的天幕沉靜地籠罩着大地、星兒依舊的罩着他們的小眼睛窗外的綠蔭裏、燈光是那末地疏淡模糊

「但你自己也是這些不生產者中之一呢」我似乎聽到在我的內心有一種刻毒的、嚴厲的聲音在叫喚「你不也是同樣的不愁衣食的缺乏、不愁得不到物質上的享受？你不是生長在優良的、幸福的環境裏、從不知道人世間的苦難艱辛？但你也同樣的讓一去不復返的光陰蹉跎過去、把自已投擲在悲觀的深淵裏、終日感嘆呻吟？這不是你的責任嗎、利用你的環境、發展你的智力、去開掘知識的寶礦、去經驗悲慘的人生、分析黑暗的社會裏底各個問題、選取、發展以往偉人們所創立的學說而去改善人類、爲人類建設光明而幸福的世界？感傷和悲哀、雖能寫成美麗的詩歌、但在詩歌裏只能織成空幻的樓閣只有決心努力、埋頭去幹、堅毅、忍耐、才能使空幻的理想實現、把握住你的青春堅固你的意志、利用你的環境、負起你的責任來吧、當你一步步地踏上人生的荊棘之道、而走近天國的閘門時你也就找到了你的生之意義一……」

我睜大了我朦朧的雙眼、在夜的天空裏、有一座峻峭的、險巇的高山隱約地顯視在我眼前、在那荒山底極峰有一個穿着破碎的衣服、赤着雙脚的人嵬然地兀立着、他的亂髮在山風裏飄動、他瘦削的臉上還遺留着紫赤色的傷痕、他展開他鐵也似的臂膀、如欲擁抱整個的世界他蒼白的唇邊、在流露着和藹的、勇敢的、鼓勵的、勝利的微笑

在山脚下、半山上、有無數的人們在爬行着、纖小得如螞蟻一般、他們都不停地在爬行、跳過崎嶇的山石、拔去尖利的荊棘、從死骨堆裏前進、有的因爲過度的疲勞竟突然倒斃在途中、但他的同伴們、都帶了悲哀的表情、依舊堅毅的前進着、一隊隊地、如纖小的蟻群、向着高入雲霄的、遙遠恍忽的山巔……而我、我們、手也雜在這一群中、喘息着、不斷地行走着、鮮紅的血點從我的脚下滴々地流出、我的腰兒也已腫痛得不堪移動我正想在一塊平石上躺下來休息一會、但、當我擡頭向山頂凝望時、我似乎看見偉大的朝陽漸々地把烏雲驅散發射出强烈的曙光、那在山巔兀立着的人兒、似乎正用他蒼白的微笑鼓勵我前進……我似乎又增加了無限的勇氣、深々地呼吸一下、回望着那些正在勇敢地向光明前進的朋友們、便也加緊了我的步伐

（三五春抄舊稿）

寂寞 （一）

兀朮

沒想到、劉正乾竟如此完結了他一生

我和他相識、還遠在七年以前、那時候我在T校教書、一天、有一個青年到學校裏來參觀、經同事們底介紹、我才認識了他

那時候他是再活潑也沒有了的人、愛運動、像打網球、隊球……他總跳跳躍躍地參加進去

他喜歡研究新文藝、對於魯迅啦、郭沫若啦……那時候他知道的比我都多、他更喜歡研究數學、據他告訴我、他是有名的「方程式」

討論起世界大事、他更有意思、談起來總沒完、什麽俾士麥、威爾遜……赫！越談越有意思

那一回、他告了半月假、一連上學校去過許多次我看他挺有意思、便和他作了朋友

每逢和他談話、他總愛講些人所不常談的東西、那時候、我也愛湊趣、便和他常在一起混、他談起來、就沒完、別人總覺得他有點使人膩了、所以他一和我談起來、別人就走開、後來竟越發乾脆、他再一來、覺沒人睬了、只以理非理地淡淡地來一句「你來了」！就算完事、然而他那時並不在乎因此、久了、竟有些人連我也膩起來、就有些同事的和我調侃

「老石！小心些——」

「小心些甚麼呢？」

說的人對你拋下些輕渺的談笑走開了、我那時還不明白他們的意思、終於也只有對他們還以一笑雖然次數多了、我也覺得他的談鋒有點討厭、但他的一切在我底感覺裏、始終是那樣的深刻

後來、他回去了、曾來校向我辭行、我曾因爲他走以後、寂寞了好久、但日子久了、也漸漸地把他忘去、後來竟終於記不起他了

第二年、我在M城內找到了一個吃飯的地方、一天、有人來找我、我當時很生疑、誰能找我呢？到外面一看、看見了一個細身量、高個子的一個青年面熟得很、他伸出左手、和我握一握、剛想說話、我楞地想起來：

「哦！你是劉先生啊！」

他沒有只聲、只哈哈地笑了一聲、他還像從前、一開口就問

「你現下很好吧！」

我沒否認、點一點頭

「有事嗎？出去走一走！」

我遲疑了一會、和他說

「對不住、我現下沒功夫、很忙、府上哪裏、晚上我去拜訪你吧！」

他一擺手：

「沒關係、我住德興里十八號、晚上去嗎？我眞不敢當！」

他很活潑、接着又笑了一聲、又一擺手：

「晚上見！」

一掉頭、就走了

這一天晚上、我便照着他告訴我的地址去訪他偏巧這天夜里是陰天、空裏黑漆似的、稍微颳着西北風、有點涼、路上的行人本不多、枯黃色的路燈光慘淡淡的、路旁栽的小樹、被晚風吹得沙々地響、我覺得身上很輕薄、怪冷的、路上靜寂得怕人叫了一輛洋車、坐了去

下了車、在一條黑胡同裏找、恰巧那地方離燈又遠、烏塗々地看不清門牌號數、溜了有兩三個來來回、到底没找到、打算問個信、又沒有人出來、我只好走出胡同口、到把首的頭一家門口、借着胡同口的路燈光看一看模胡糊好像是九號、沒法子、再往裏走一走、數了有九個大門、剛想再看一看門牌、從那邊胡同西首、跑出一個人、看不清、黑漆々的那個黑影、一邊向這裏來、一邊喊

「前面誰？石君嗎？」

我聽出來了、這正是他、於是、我迎上去

「謝々你、我眞對不住！」

他又笑了、跑上來拉着我的手

「挺黑的、累你一路找」

我沒言語、倆人進了他的屋、外面看不清楚、屋裏點着一盞燈、靠東面有一面牀、南窗戶下放着一張八仙棹、屋裏陳設很簡單、棹上堆滿了書、牆上好像還掛了許多像、因爲黑、沒看清楚

他順手給我抽出一本書、遞給我

「你看々」

我接過來、那是一本「中國社會史的分析」我隨便翻了一翻、他找到了一個座、坐在我的對面、先笑了一聲

「這一年你總不錯！」

我沒回答、只翻弄這一本書、原書四二八頁：中國的家族制度和社會研究」

他抽冷子又站起來、在地上來回溜、神情很活跳

「石君！眞的、如今晚的人、竟這樣胡鬧？」

這是第一回、他從來也沒有說過、這回、眞是意外

「誰胡鬧？」

我立刻睜大了眼睛、望着他、手里的書、不自然地合起來

「嚛！……」

我心上一跳

「父母拏出金錢來、不好好去念書、竟扯淡…」

他低下頭去、脚忽地一頓、登地拍了一下大腿

「你說、石大哥、爲什麼外表充學生、……他媽格巴子、什麼社會？」

我知道他底脾氣、向來不發牢騷、這回不知是那股勁兒、我不好說什麼、望着他、儘管望着他

「眞的、人不可自已看得高自已、可是也不能太看輕了自已、你說是不是？……」

我眼睛看直了、他撲登又坐在我底對面

「石君！我有幾句不知自量的話、請你原諒、十年後……」

他擺動一擺動他底頭、手在膝蓋上換了一個位置

「十年後我一定要幹一幹！人死留名、豹死留皮——是不是大哥？」

我覺得今天他的精神有點反常、也許是受了某種刺激、我打算走、想叫他安歇、養一養精神、我剛想張開口、他又一笑：

「我的石大哥、你說是不是？眞的爲什麼我長了這麼大、沒遇見一個知己？……」

我只有對着他翻眼珠、說什麼呢？他也不再往下言語、只管脚在地面上頓着、拍拍的

外面黑得怕人、從玻璃間看出去、任煞也看不見外面溫度降低了、窗戶上的玻璃、有點烏塗々的

他一擰身又站起來、一伸手拍着我的肩膀、先笑了一聲

「我太對不住、你今天晚上來了、我不和你談一些正經的、爲什麼只管發牢騷、太幹煞了！」

接着又是一陣一哈、哈！

我不好說別的、只好

「沒關係、我知道你！」

他站在我的對面、繼續着

「石大哥、我以後就叫你做我的大哥吧！眞這半年來、太使我傷心了、學校當局和同學、沒有一樣使我滿意、他們的目的、不過是混混而已

「照實說呢、我又何必、牠精就讓牠精吧！那有什麼」他說着、又一片聲的笑了、我覺着今天晚上我太沉寂了、雖然找不詳細他爲什麼這樣憤懣不平可是我不好安慰他幾句嗎？

實在、他說的眞不假

「……爲什麼我長了這麼大、沒遇見一個知己……」

想到這兒、我的坐下、好像有一些螞蟻在蠕動、又麻又痒、本來也坐久了、怪難受的、於是我站起來

「功夫不小了、我回去吧！」

「回去嗎？好！就是太對不住了」

「沒關係！」

兩個人竟如此走到門外、他又抓了抓我的手、來一句

Good night

一回頭、於是他進去了

我脚步向前挪動着、也說不淸是向那裏走、沒意識地、一步走不到半寸、耳鼓旁只振盪着一句話

「……爲什麼我沒遇見一個知己！」

抽冷子我覺着涼了、便緊走了幾步、忽々地向前走去、單個地、在黑暗里

哈爾濱

清鄉警察隊已出發
征剿各股匪
誓維治安建築樂土
今後活動頗可期待

蟠居北滿之匪賊、經滿日軍堵隊努力痛剿、著名大股胡匪、多已根絕株滅、而零星小股爲害各地者仍不在少數、僅濱江省內、似尚有兩萬餘之、省當局爲除此民賊、早已着手組織清鄉警察隊、此情已早見本報、該隊於十八日午後一時、在郊外志士碑前廣塲舉行結隊式、命名式後、即授與隊旗、由呂省長前田總務廳長訓話後、經安藤特務機關長檢閱、結隊式告終後、以隊旗先導、由淺見隊長率領一百五十名隊員、參拜神社、誓維持滿洲國治安建設安居樂土、該隊已於廿日、開始討伐以哈爾濱爲中心之濱縣延壽楡樹肇東肇州各地匪賊、因該隊爲由濱江省警務廳管內各縣警察隊所選之優秀份子、將有壯烈的活動、頗爲各方面所期待云

剪綹未遂被捉
竟胆敢動武
被崗警督見
遂逮捕送署

本市道外富錦頭道街王蘇子晉藥店門前、因鎖有狗熊一個、即誘得一般遊人圍觀、如於本月十八日下午六時許、有北滿造船所之工人麥連城者年二十七歲、安東省人、亦在圍觀狗熊之際、距被剪綹將其衣兜割破將兜內之墨鏡一付掏去因立即發覺當將該犯扭獲正在糾纏之際距有該犯之同黨、幼同該犯、將麥連城之頭部打傷、經該崗警察趕至、將原凶逮捕助歐犯趁亂潛逃、將竊犯帶至派出所嚴訊、該犯供稱姜桂四十歲、金州人、情因當場被獲、證物俱在、諒難狡展遂供明行竊不諱、該所以案關刑事、遂備文送至正陽署訊辦矣云

江水已逐見增漲
各輪先後出發
航業局決淸濬江道
設法提出困塢之船

松花江自開江後、關於航業聯合局開船情形、已迭誌本報、除有大部份客貨輪船拖船風船、被困船塢外、現有四分之一客貨船隻、已齊集碼頭升火待發、前報十八日開往通河船、因預定之星麟輪困塢難出、是日已改派永泰輪船、如期拔錨順利出發矣、

十九日開往伊漢通之船、前定爲濱安船、情因該船機件發生障碍、汽缸破裂故臨時改派海星輪船、於是日午後三時四十分、由十二道街碼頭開行二十日開往富錦之船決派慶瀾船、拖帶風船、代收三姓、以下之各口岸雜貨（三千噸）惟恐水瘦船重、航行有碍、至三姓附近江岸窄處、勢必將貨分裝於多數之風船、利用貨微船浮之便、始可到達富錦也

困塢船隻、據該局勘驗消息江水較比現時能漲至三呎五寸以上、始能自由開出船塢惟因哈市江岸堆集待運之貨物頗多、尤恐江水在近數日間、不能漲至如願之度數、故經該局協議、決定預備工科淸濬江道、設法將困塢之船提出、以補船隻缺乏之困現已着手進行、諒不日間即將船提出一部、以利江運之便也

因今春開江、水勢降落、故與航業界一重大打擊、故斯六十四家船東、亦抱有憂慮之態、幸在此降落聲中、於十八日至十九日一晝夜間、江水返漲五寸、更於十九日接得富錦電報、是處水漲三寸、自接此消息後、航業界之關係者、精神爲之一振、若果能繼續增漲、航業界之前途大有樂觀之兆也云

爲貧所迫行竊
情法亦難容
張義福竊麵
致身陷囹圄

本市道外南馬路裕昌源火磨傭有趕車工人曹玉云者、年二十九歲、吉林人、於本月十九日上午七時許、往道外某號送麵、行至太古街時、因距被小偷竊去小麵一袋、因行未遠、致被捉獲、當即送至太平街派出所訊辦、該所訊據該犯供稱、張義福、年十九歲、山東招遠縣人、現住北十一道街某小店內、因貧所迫、故想行竊小麵不諱該所已備文送交正陽署辦訊

劉志合罹猩紅熱
倒臥路旁斃命
市署防疫股得訊急往消毒
令行人隔斷交通以免傳染

哈爾濱警察廳衛生科於十九日午前九時四十分、據經警察署差遣賓田有光電話報稱、於本日上午八時許、有市民周景琦者報告來署據稱於商舖街東頭有滿人劉志合一名、年五十四歲、山東掖縣人、現患類似傳染急症、呻吟道左、勢極危險、請派員驗視等語、職署以病關傳染、當即派警長孫慶生電知救急車、前往但據該救急車大夫診參病人、確係傳染猛症、礙難送往市立醫院因此特報云云、衛生科得知後、以此傳染病症極稱危險、因之立派防疫股包屬官、佟屬官、吉川屬官、並偕同警察醫院大夫亞幸斯克等數員攜帶消毒醫療器械、趕往現場、當經亞華斯克大夫診察病人確係爲猩紅熱症、並已無法挽救、以致該病人同時即吐血身死、該署員等爲免傳染他人乃實行大消毒外、並通令行商隔斷往來以免蔓延也

因爲追討店賬
乃混亂一團
張某面皮受傷
報警請爲懲辦

茲有素依要清鏤爲生之關振華者、年三十四歲、奉天人妻關陳氏、年二十九歲、亦奉天人、於上年臘月間、攜妻來哈後、即住於道外景陽街復茂棧內、其來哈之目的以爲自已善於賭博之術、利用春節之機會、祗要能入賭場、即可能發一筆洋財、詎之因哈市金融奇緊、經濟恐慌下級賭徒均係貧民既無財可想、一般大賭局因人地兩生苦無介紹、更難入局、致困該棧、大失前望、爲生活計故令伊妻陳氏暫充野鷄、以謀糊口、奈因張陳氏姿色平常、徐娘半老、雖能留得住客、亦因宿資低廉、收入既微、更兼二人俱吸白麵、以致生計困難、欠下棧賬十數餘元、於本月十九日午後四時許、該棧司賬張實發（三四）又與關某催討店賬、詎該關某出言蠻橫、以致口角繼經動武、關某將該司賬張實發之面部打傷、後經報告純化街派出所、將該關某帶至派出所、備文轉送正陽署訊辦

特別市公署改善
文書處理規程
改正後之事務概要
（續）

五、編纂文書之保存

凡由各科送到之編纂文書、須先登錄編纂文書底册、然後送入文庫該當格內收藏

六、裁訖戳記之加蓋

凡經市長或總務處長裁決完了之文書、須蓋裁訖戳記、如係發送者送交謄寫系、其他文書則辦理返還主管科手續

第二、人事科機密文書系之事務

一、收受手續

凡由庶務科文書股、或各處科長送交之機密文書、須將收受年月日號碼等項登記機密文書、收發件名簿（與普通文書收受手續同）依經科長檢閱後、再行送交主管處科長

二、發送手續

凡由各科送出之機密裁決文書、而需發送者、須由人事科謄寫校對加封後、如向署內發送者、則以「機密文書送達簿」發送之、若由郵局遞送者則送交庶務科文書股請其發送

第三、各科文書主任及文書系之事務

各科文書主任、爲各該科公文書處理上負責、而又指導之人員、須不時依據文書處理件名簿、調査其處理狀況、向科長進言、以謀處理之迅速完全、同時並監督文書系員、凡量要事項則親自處理之

各科文書系掌管各該科之文書事務

各科文書事務之內其重要者如左

一、處理件名簿之整理

處理件名簿者、乃所以使各科及各科人員明瞭文書處理狀况、即執務狀况之需、同時亦即編纂完結文書時之索引簿、實可日之爲該科事務之羅盤針、故於記載整理、務宜充分注意、以期完善

一、主要整理事項如左

一、收受文書之登載

每日收受之文書、由庶務科登入各科收發件名簿後、送交該科科長經科長閱訖後、即登載於處理件名簿、手續既完、最好於該日之內、送交主辦人員

但統計及其他資料等輕易之文書、並回答文書無登載之必要

二、發議文書之登載

由各科之發議、而開始之文書、起稿後應即與前項收受文書、同樣登載、然後再請裁決

三、處理狀况之記載

凡前項登載之文書、於從事擬稿等之處理（照會、回答通知、報告、指令、批示、等）時須即記載之

四、完結事項之記入

文書完結時、應即將完結年月日、及編纂類別號碼、記入當該欄內、然後將該完結文書辦理編纂之手續（未完）

北鐵新從業員
滿日人約占六千名

自北鐵接收委任南滿經營以來、對於鐵道之改修、業務之整備、大有蒸々日上之勢、而追本求源、莫不歸功於日滿從業、諸員之努力也、今後北鐵前途之光明、想不待言喩至新從業員之數目計四千餘名茲據其調查分記於後

▲濱京線

哈爾濱	滿人六〇〇	日人五五〇
双城堡	滿人一〇〇	日人一五
寬城子	滿人五〇〇	日人一四〇

▲濱州線

海拉爾	滿人一〇〇	日人一三〇
滿洲里	滿人六〇	日人一一〇

▲濱綏線

安達	滿人二〇	日人四〇
成吉斯汗	滿人二	日人無
滿溝	滿人一〇	日人六
昂々溪	滿人一三〇	日人一三〇
扎蘭屯	滿人二〇	日人二〇
博克圖	滿人一六五	日人二四〇
扎蘭諾爾	滿人五	日人二〇
興安	滿人四	
二層甸子	滿人四	日人三
一面坡	滿人六〇	日人八〇
帽兒山	滿人九	
橫道河子	滿人二八〇	日人三一〇
穆稜	滿人七五	日人八〇
綏芬河	滿人二〇	日人一六
馬橋河	滿人七	日人一

加諸其他小驛之一千餘名從業員總計約有六千名之多

倔來木匠作工
却窃欵潛逃
李某不甘晦氣
報警請爲緝捕

道裏六蹬街一號李長春三十歲、曾於本月十五日、由新京僱來木匠工人孫德山一名係奉天岫岩人、年卅一歲、原以誠實可依、因之細而不察、不料該人竟於十八日十二時許、携其行李私自潛逃計被竊去金票三十一元、係十元者兩張、單元者十三張國幣四元八毛五分、係一元者四張、單毛小銀子八個、銅字五分、共計三十五元八角五分、李某無法追找因之以報告經緯警察署、並聲明該在逃之竊犯、身高五尺、長臉尖下頦、大眼睛、平髮、口內上牙右部鑲有金牙兩個身穿青蹚子絨棉褲、足穿毡底青膠皮鞋、頭戴青禮帽、請求通緝云

姜氏出外串門
家中爲賊光顧

本市道外吳興路門牌八十號住戶馬姜氏者、年三十一歲河北省寧河縣人、以開理髮所爲業、其家住於該院樓上於本月十八日下午六時三十分許、赴樓下住戶某家串門至九時許返回時、發覺被人竊去綢貢呢棉被三床、狗皮褥子一床、青湖縐棉褲一條、綠蔴葛襖褲一條、花伏綢棉袍一套、灰色女袷袍一件、共損失價額約値國幣二十餘元、現已報告正陽署、請爲通緝查找矣

樺甸

警察署長整頓行政
召集士紳會議
討議維持民食與計劃剿匪
豫算決算清理陳賬等議案

本縣第四區警察署長杜興文君、自到任以來、關心地方整頓行政、茲者奉令公舉保長、以清權限、該區粮戶久充武職之苑景興君當選、已到差視事多日矣、杜署長以諸事業已就緒、惟地方事宜尚待進行、故於本月十一日十二點鐘、假保甲所辦事處招集地方士紳首領、及各村長百家長甲長等、正式開會討論集團部落、維持民食剿匪計畫籌欵方法、及預算決算並清理陳賬等議案、表決通過、嗣即依據議案進行辦理云

叉屆天花猖獗之時
市民宜早種痘
市署衛生科規定種痘日期

哈爾濱特別市公署衛生科防疫股、主辦施種牛痘一項、詳情業誌本報、而該股爲普及種痘、徹底預防天花、故規定於廿二日起至五月廿九日止爲施行期間、在此期間於指定之市內外各派出所內施種、並通令各住戶、凡三個月嬰兒、八歲以上之兒童以及去歲之未經種痘之民衆均須一律引種、以資根本預防、免去染病之危險云

私自宰猪
固應受罰
老年之窘況
亦惹人可憐

本市南崗下坎難民區第四段住有貧民張耀亭者、六十六歲、河北淸苑縣人、情因老而無業、難以度日、遂將自養之小猪一口私自宰殺、得肉六十餘斤、意圖廉價出售易米買柴、以濟生存除鄰近住戶分購者外、尚剩十有餘斤、於本月十六日上午七時許、遂携往太古街借一猪肉床子出攤叫賣、詎被該地警察查悉、送至正陽署訊辦、似該張某者、誠屬可憐也云

泰來

縣署領到樹苗多本
分配各界栽植
曉諭理由指示培植方法
分發樹栽提倡綠化運動

泰來日前由龍江省實業廳領到松樹苗八百本、柳樹苗五百本、業由內務局長鄧東麟據實分配、給商會農會、縣城鄉各級小學校、各模範村各保甲所、該局長剴切說明栽植之理、使各恪遵、以期全縣綠化、再於樹苗分配完竣後、並派實業股長呂國典親赴各植樹區指導培殖灌溉方法、又聞洮南鐵路局、不日即發給該縣各種樹栽七千株聞該縣擬將此項樹栽向駐泰日本守備隊營前隊地安爲栽植云

李委員來縣調査

磐石鹽倉駐樺甸辦事處主任蕭建春、因行爲不當、有舞弊嫌疑、爲上所聞、是以日前由新京吉黑榷運署派專員李春暉君道經磐石、遂偕同磐石鹽倉倉長李桂五君相將來樺、近數日非常忙碌、着手調査節節進行、認眞辦理將來眞像若何容訪再誌

康金井

蓋隊長治軍有方

本縣警察大隊長蓋學章氏、處事廉潔、待人篤厚、早爲紳商各界贊許、更聞蓋君、資歷頗深、在軍政各界充任要職、已有多年、旋於前年被委爲警察大隊長以來、對於所屬各隊、力加整頓、除出發剿匪及練習操點外、更於午後三時必須集合站隊、實行訓話一次、對於學術兩科均爲詳細指導、是以全隊成績斐然、一遇出發剿匪、該隊長均是身先士卒、勇往直前、對於佈置防務頗有經驗因之屢次出發均得勝利、今後呼邑地方之安謐、匪類之肅淸、頗可期待、如該蓋大隊長者、堪謂軍中之幹才也云

周隊長勦匪陣亡

本縣警察騎兵中隊小隊長周學明、因四鄉匪患不靖、奉令帶隊進剿至第二區管界大豬圈地方、於本月七日與大股胡匪接仗、一陣獲首級三顆大小槍數支、但周小隊長精强英勇、捕匪心切、奮勇直前、未防流彈中傷、當即陣亡、着人擡回縣街各界哀弔追悼云

襲擊第五區之股匪
已被官軍擊潰
斃匪六七十名生擒八十餘

樺甸縣第五區、地處極東、幅幀遼濶、人煙稀少、山林稠密、久爲胡匪淵藪、於三月二十一日、五署常署長振邦君、因公晉縣、共匪探知消息、遂由奉界軍廠子潛進襲圍該地、聲勢甚大、途次聞訊、立即派其護送隊前往援助、並派本署巡官帶隊堵擊兜剿、並令團總王桂成、各處增援、以防萬一、且飛函通知安圖縣吳營長、單大隊長、率隊會剿、胡匪不支遂各逃散、是役擊斃共匪六七十名、俘虜男女八十餘名並搜得戶口表二張、五區地方自事變以來、即爲胡匪所蹂躪盤據、若非常署長何臻此治境也

哈埠瑣聞

●破獲一處毒窟●本市道外正陽署七道街派出所管界、裕海涛胡同門牌十一號、住有張書全者、年四十五歲、奉天遼陽縣人、因素無職業端賴開設私煙館以謀生活、事爲七道街派出所巡官白瀛洲聞悉、遂於四月十四日午後八時三十分許、帶警前往捉獲、連同煙具全份、一併帶所備文轉送正陽署訊辦

馬二琴調經甘露飲

此藥是乾血癆病之救星是漏血不止之特效是赤白帶下之專藥久患小產之主藥乳汁不足之妙品此外如行經腹痛、經行過多、經行過少、血枯經閉、血鬱經閉、室女經閉、經期趕前、經期錯後、血疊血積、產後腹痛、腰腿痠痛、久不受孕、四支無力、午後發燒、失眠心跳、漏血不止、經水稀薄、經水黯濃、經水紫黑、經行成塊、小腹脹痛、子宮變硬、子宮寒冷、面色萎黃、記憶減退、老婦行經、子宮潰瘍、經行黃水、經行腥臭、惡露不盡、兒枕疼痛、胞衣不下、無不特效、每瓶壹元、每打拾元、外埠購者加郵費二成以半打爲起碼

瀋陽大南關 春雨堂

主治効能

隔食・胃弱・胃炎・胃痛・胸隔痞悶・食積不消・食物不進・惡心嘔吐・酒醉宿醉・吐酸嘈雜・膨脹以及小兒吐乳等症

胃活

總號 山田安民藥房 大阪東區南久寶寺町

經理處 日本賣藥會社 大連市浪速町

◎各商埠著名藥店均有代售

中尾藥學博士指導　帖佐醫學博士推奬

胃症良藥

小腹常覺飲食不進之人　每食後腹時脹滿腹痛之人　慢性胃弱面色蒼白之人　心胸嘈雜吐沫發酸之人　肚腹飽脹大便不通之人　飲食過度消化不良之人

價目　特大罐金壹圓　大罐金五十錢　中罐金三十錢　小罐金二十錢

阿司匹靈

傷風

傷風小恙往往能致大病不可忽畧宜速服阿司巴靈即能痊愈惟須認明拜耳十字形商標方可保證品質之精良

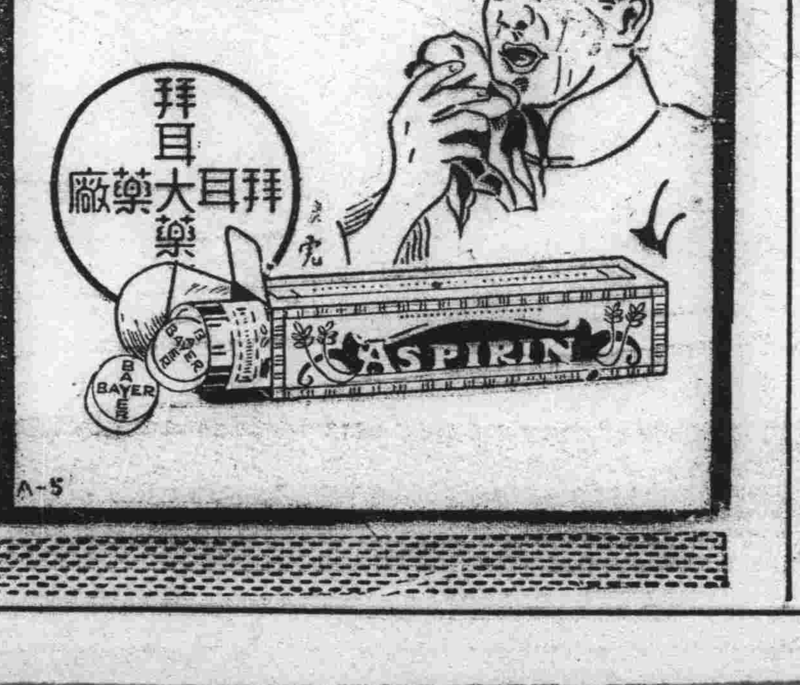

A-5

庚午醫院

住院隨意病室完備

戒煙　家庭戒法　住院戒法　百病不犯　安全戒除

內外科　花柳科　◎婦人小兒科　◎耳鼻咽喉科

▲院址奉天大西關大街路南

奉天東亞中學堂 日本中學預備科 招生

本堂應各地公學堂之請求特開兩級共一百名凡各地公學堂卒業生經各公學堂之保送均免試入學入學期以四月底爲止

其他得保送日本留學及免費工讀生免試以及課程等另詳簡章函索附郵二分即寄

校址奉天北陵道上路西紅樓

廣告

本工場專造各種玻璃器具料盃料碟料紅大小瓶類坐掛罩燈一概俱全零售批發定期不悞倘蒙惠顧不勝歡迎

地址大連市榮町二番地（即西崗東關街鐵道北）

南滿洲硝子會社　電話（三）一七四〇

奉送 男子五淋白濁 女子赤白帶下的 救星來蘇草

男子五淋白濁、女子赤白帶下、綿延頑忽不治、不但身體虛弱、乏嗣爲堪虞、市下癥治淋症、白帶之藥物甚多惟藥性劇烈者、猶服之則有倒提內縮之虞、後患更不堪設想「來蘇草」乃婆羅洲特產、藥性純淨和平、治淋治帶、莫確有特殊功效、本園種植以來、遠近患者爭相索服、效以不立愈、曾奉內務部暨奉天市政、化驗、認爲確有奇效、特頒給證書、明、惟近年來索者日多、不得不酌收藥本、外埠郵資捐洋、每服暫收大洋七角、剪報來購買一送一、外埠早子寄郵費加一、服患斯病者希速服用、俾能延年益壽、奉天西關門△上海春暉藥草植物園啓△滿洲總代理處、大連代理華門外路北眞正稻香村滿洲電話三七四七號、店西崗子德記全棧大藥房

本號專辦東西兩洋五金電料木工泥瓦油工器具一概俱全並代理大阪兵庫五金大工廠特約販賣批發零售期現貨物無不便利價値從廉以廣招徠極表歡迎此佈

奉天南滿站彌生町四番地

瑞盛號五金行啓

吸香味美妙的天橋牌。精神上覺得異常愉快。

天橋牌
香烟

CCA-110

賦嫩榮耀……
美麗光輝……
一九三五年之美的黎明！

是美麗和賦嫩的原素

双美人牌雪花膏

東京・大阪
中山太陽堂本店謹製

治淋界之革命！
內服色素療法！

片劑
滂濁溥清

適應症
急性及慢性尿道淋、淋毒性副睪丸炎、淋毒性攝護腺炎、淋毒性關節炎、淋毒性膀胱炎、腎盂炎、膀胱加答兒、其他。

「阿克利津」系色素、應用於淋疾之治療、已經有十餘星霜之歷史、在日本現今已成一種普遍的治療劑，實驗的臨床的研究、均認其治效確實、故其應用範圍、益見擴大、而對於各種細菌性疾患亦臻廣汎應用之域焉，向來本劑之應用，以靜脈內注射為主，但臨床上單收施靜脈內注射為難者，屢々遭遇者有之是以邇來散見經口的應用收得相當效果之報告，此即片劑「滂濁溥清」提供於治療界之由來也。

現今市上販賣之淋病內服藥形々不知幾千百種，頗呈雨後春筍之觀，即欲求一較完全少副作用者，不啻鱗角鳳毛之罕，多係氣味惡劣，難以服用，障胃害腸，得不償失，良可慨也。

今回新發售之片劑「滂濁溥清」者乃據最新學理研究化驗而製成之內服的「阿克利津」系色素製劑，絕無前述副作用等之弊害，剷除淋病的第一利器也。

包裝
五〇片 一〇〇片 各一瓶裝

各地有名藥房均有出售

總發售處 日本大阪市東區道修町 株式會社 盬野義商店

SP—31

大連

訪日記者團歡躍歸來
深佩日人之精神
謂競競業業的振作實堪效法
一行在連解散後即自由行動

果成重大任務之訪日滿洲國記者團一行、由情報處姚任小濱繁二氏引率之下、乘二十二日晨八時抵連之吉林丸輪船踴躍歸連、當輪船抵大連港外時、有泰東日報及本報記者到港外出迎、當時發表有如後之感想談話、比及輪船靠岸時、有關東報社長市川年房氏同副社長劉儒風氏泰東日報社編輯長橋川淺氏及本報編輯部長金念曾氏並日滿官紳多人在碼頭歡迎一行受歡迎中相偕踴躍登陸一一向出迎人士寒暄之後即分乘汽車赴大和旅館休憩早餐、在十二時前、仍作團體行動、由小濱繁氏之領導到本報及日滿各報館各機關拜訪、述達成任務訪日一行之禮、正午在市內泰華樓、由記者團員設宴恭請來連出迎之滿洲國國務院情報處宮脇處長及引率指導一行之姚任小濱繁二氏、表示酬勞之意下午二時由關東報招待在星個浦、觀櫻、下午自由行動晚五時一行出席於泰東、關東及本報之洗塵宴於登瀛閣晚間舉行解散式一行中除大連三報社記者外奉哈各地記者均分別乘二十三日早八時九時之列車陸續歸去、一行之人員如下

姚任、小濱繁、侯小飛、梁世錚、畢殿元、傅鐵夫、裕振民、楊華亭、劉召卿、關鴻翼氏等

據右一行對出迎記者所發表之訪日感想談話如下

行抵大連時 發表感想談

一行訪日爲期不過三週間日程雖短、而所得之印像殊多、茲畧言之、五日一行抵東京時、皇帝陛下[illegible]未獨臨、而大東京驛及大路通衢無論矣、即偏僻小巷、亦無不遍懸滿日國旗以表示歡迎、苟非發於衷心、其熱烈曷克如此、吾人對此、唯有感謝而已、於以知滿日親善之倡導、在日本方面固已說得出、作得到矣

其次一行在東京共六日間自總理外務陸軍三大臣及對滿關係各機關以至新聞通信社又大商家無不約期會見、而會見之中、又無不表示關心滿洲、其程度確如所傳、雖賭國運、亦不稍惜、至對吾人所予之好意與便利、尤其餘事也且到處均有親切誠懇之招待所得之知識閱歷非常之多

日本文化之進步、固爲吾人夙所聞知者、然如東京大阪之文化生活實出吾人意料之外如高樓傑閣及空中鐵道地下鐵道等、凡歐美各大都市所有者日本無不畢有、而教育醫學及陸海軍之進步、更有超過歐美之勢、吾人親眼見之惟覺可驚

東京而後於歸途寄足之處計爲京都奈良大阪吳宮島以至門司上船、所見雖未盡如東京、然京都奈良之古蹟、大阪商工業之發達吳軍港擁有世界唯一之施設、宮島風景、擅天下之勝名、實亦各有專長、因地制宜、措置之得當、信非受善良之政治支配、恐不能如此、依此點觀察、又可以爲政治善良之一側面證明

此外最使吾人傾心、而滿洲全國民又必須效法者、即日本國民精神之振作、無男無女、無賢無愚、莫不兢々業々、一似恐後者然、足以知日本得有今日之富强、並非一人一力亦非一朝一夕之故、滿洲國有此友邦、是滿洲國之幸遠東有此國家亦遠東全民之幸云云

爲酬勞兩領導 泰華樓上歡宴

右一行記者團於廿二日下午一時爲酬勞兩領導姚任小濱繁氏及由新京來連出迎之情報處宮脇處長並招請泰東關東及本報幹部作陪、在市內監部通泰華樓開午餐會、席間由記者團代表侯小飛君致設宴酬勞姚任小濱繁二氏之詞、次由姚任氏致答謝詞、歡宴到下午二時半始行散會

△寫眞 上爲歸來之訪日記者團下爲協和會日本視察團

協和會主辦 日本視察團
已搭吉林丸輪船回連

滿洲國協和會所主辦之皇帝陛下御訪日紀念、日本視察團一行六十四名、由中央事務局社會科長小川塘雄氏、引率之下、於上月廿八日由奉天出發、遍遊東京大阪等都埠名勝之區畢、於廿二日搭入港之吉林丸回大連矣、團員亦即陸續各返原籍、在大和旅館舉行解散式、團員之氏名

引率者中央事務局社會科長小川增雄、連絡員哈爾濱地方事務局一面坡辦事處主事安河內哲夫

團員爲井東信夫、梁濟霖、趙宏德、邢世義、于耀宗、陳玉堂、孔鳳岩、盛世太、范永昌、呂鈴、蕭萃廷、卡齊瑞滋、服部光五郎、卡希程、王岑伯、海魁明、崔墨林、朱福三、李秀峰、李占一、吳子榮、孔佐廷、石永山、趙文彬、張景珵、連丕同、楊海臣、劉郁東、杜景芳、吳杏謙、朱廷棟、張鼎方、劉莫非、扈儀卿、張全五、王玉成、史煥章、戰寶山、馬清川、高魁藤、孔憲周、陶幼梅、閻少三、畏晨三、樂輔臣、王紹洲、劉玉山、沃瑞延、蘇純仁、孫英輝、王永茂、王林永、茂、黑崎眞雄、黃萬洲、張寶田、孫世琨、王徵察、汪鴻勳、李樹維、俞居仁、谷學善、何宗翰

大同學院 旅行團歸來 已乘車返新京

赴日本國內旅行、之大同學院學生一行、九十九名、由中原八郎、松下源次郎、兩教授引導乘二十一日入大連港之亞美利加丸輪船、平安歸連

若狹町之小火災

大連市內若狹町二〇四番地日人餅舖結城林八家於二十一日午後八時三十分鐘起火、燃燒至屋內焦枯程度爲止、同日九時將火撲滅、損害極輕微、起火原因目下正在調査中云

緊要啓事

茲因敝號自陽曆一月卅一號宣佈歇業後房產契約以及錢財等物均歸商會查辦對於連庄之櫃員均已攜帶來煙交代賬目今新大連庄之櫃員對賬碼限壹星期爲止以後若有外錯對於敝連庄之櫃員概無關係特此聲明

煙台公和隆連庄啓

歡齋記號 調帶五金莊 電話三一五〇二番

英語速成會話招生

教師英國人梅錦 翻譯滿人趙圭田

教授課目 以實用英語速成會話社交爲宗旨

學費 每參個月金拾圓

青年女子 午前九時起

青年男子 午後八時五十分起

關於報名及一切詳細事項請到下列地址接洽面談是荷

大連市丹後町拾四聖公會舊會堂(英國領事館後身)

梅錦英學塾

青年士女觀衆千餘人
二次聯盟足球戰誌盛
隆華血戰全大連竟以一分敗北
接戰時肉搏情況全場爲之喝采

大連足球聯盟第四回春季循環賽、第一次之三井對克斯毛斯、已於上星期之十四日舉行、成績爲三對二、三井敗、第二次賽隆華對全大連(滿鐵)又於四月二十一日(星期日)下午三時四十分、由宋子仁氏審判之下、舉行於大連運動場、是日天氣清朗、春風蕩漾、摩登男女觀衆總計千餘人、實可開本年度之運動界未有之盛況、兩軍精神活躍異常、實力畧有懸殊、結果一對零全大連勝

△隆華健將星散實力薄弱

隆華隊自成立來其中經過幾多艱難一時之實力非常雄厚、係近一二年隊員、因事境關係、多半風流雲散、而新進者又缺少訓練、全軍更欠聯絡、尤其前軍薄弱、衛鋒不得、雖有二三名殘餘之老將亦無濟如事、致與全大連隊之首次交鋒、即以一對零敗北、殊屬可惜

△全大連隊實力較前雄厚

全大連隊之組織以滿鐵爲背景在初成立時、每與隆華隊相遇際、成績非三對零即六對零、連年均爲隆華手中之敗將、不料在近一二年之中該隊以刻苦精練不息的結果技術突飛猛進更加滿鐵體育協會、在去年山田邀來多名足球健將、致其實力較前更進一步、全軍聯絡非常迅速當其出場即爲觀衆所驚異、隆華之負亦無怪也

在開賽後隆華據西東運、全連應西東守、首由郭鴻賓開球、遞與左邊、往來未幾被全連截住、向隆華陣內衝去俄而當被呂作富應面攔住、轉送與前鋒郭鴻賓、郭帶球直上、遞與譚學榮、譚遂之應門一脚被守門阻出繼而球被郭義達接住斜裏扣去又被擋回雖然球仍不離全大連門之左右一時大連隊頻受威脅左擋右阻幾有應接不暇之勢、幸而守門與全軍護閣得法、及隆華軍頭脚欠準、而未遭毒手、然亦云險矣、隆華於數度良機喪失之下、乃泰極否來、輾轉間球被全大連古垣乘隙帶出勾奔隆華陣內而來、本田亦遂後趕上、速用力一脚、球如流星攢入網內時爲開賽後之二十二分鐘也隆華見負一球、於再開球後、全軍逐大舉進攻、雖三番兩次猛攻搗入黃龍終因神慌失錯未能如願痛擊、頗爲可惜前半遂以一對零比告終

比及檸檬時間後、互易陣地繼續周旋、全大連爲施威計於開球後四分鐘前大行壓迫隆華、於五分鐘後球始被隆華獲得、乃大舉反攻、由郭義達帶球進犯全連邊界、應門斜裏射去、觀衆正期待一舉成功之中、不料事與願違球僅與門梁接吻而回、迷公均甚代爲嘆息、俄而球又被全大連伊藤截去、再行犯邊頻々施威、隆華陣內再告危險、幸守門手眼靈敏、均將救出繼之隆華全軍乃又浩々蕩々大舉侵邊局勢遂之亦非常的緊張、時演肉搏戰、觀衆彩聲不絕、全大連見來勢雄猛遂由攻改守、隆華雖又三番五次衝鋒、欲雪前半之恥結果終以其防範過嚴、未能得逞、後半遂以零對零比賽負未分、總結果一對零全連告捷云

△滿鐵 仲田 長瀬 伊藤 山口 山本 三吉 鳥井 本田 古垣 北村

△隆華 張純書 蔡寶珠 郭文堂 郭義達 鄧永高 呂作富 郭鴻賓 譚學榮 新福弟 宋志鴻 譚學高

買綢緞、做新衣 「請到」 洪來盛去 因爲價廉工精品類繁多 保君滿意的? 電話(二)五二六八番

春光明媚正觀花良辰
星期日遊人紛如雲集
紅男綠女相偕星浦各地人滿
觀花電車增卅輛汽車亦如織

春光明媚的好季節、旅大各地的櫻花、均已盛開、因自十七八日來的天氣、狂風時吼、幸二十日晚天色漸佳、二十一日的星期日、眞是作美的天公、善予人間方便、清晨起即是風和日麗、西南來的清風、徐々吹送大有暖風薰得遊人醉的情形、所以是日日滿市民、都是紅男綠女的相携、到市內及郊外櫻花盛開的所在、作一日之清遊、滿電會社(即交通會社)特由二十一日起將新由日本購到的新式電車、開出四輛車體特新、又爲最新流線型的電車、故命之以觀花電車、由市內直通到星個浦此外更增發直通電車三十二三輛、而每輛電車都是滿載遊人如市內之街道上、一般爲春花春色所誘導、扶老携幼成群結隊、在大連市街道上前推後擁、迨至正午在大連市通達之商店門前、經過之觀花遊春客、一如遊魚的逐隊、其數不止在五六萬人、均分向星個浦水源地、電氣遊園等處櫻花盛開的所在爲目標而走去

若滿電之觀花電車由中堅的運轉手及車掌、總動員於運載爭出四郊之遊人、車上擁擠的情形、實在是由筆墨所難以形容出者至於由電車之過滿、利用快速度車汽車的遊客、亦是絡繹不絕、乘坐汽車星馳電閃而快達到觀花的目的地、一時全市各汽車行車庫內連一輛車都沒有、如往星個浦的旅大道路上汽車往返的奔馳如穿梭然即不得已而喚載貨汽車五七人載有食品而馳向觀花地者、亦大有人在焉

△星個浦

星個浦之櫻花於斯日正當滿開、公園一帶竟充滿鮮美艷麗之色與香氣四溢誠令人行抵該地胸懷爲之一爽、是故在正午至午後二時半止、後藤伯爵銅像前、至霞半島上之一帶、觀花客約有二萬餘人、棲息於方長青草地上之客三人一群、五人一隊、之男女老幼、互相歡談、喜笑飲酒、其一種樂而忘却人世情形、幾令記者觀之羨煞、後至者、覓難覓方寸插足之地、甚有乘他人練兵園中巡游時之絕好機會、巧奪其地盤、亦觀花中之趣事且有飲酒過量而醉之男女觀客、當場舞跳、一種狂態、令人忍俊不禁、是日當推此地觀花客爲最多、在連滿日兩國要人夫人令愛等、至此遊逛者頗不乏人、更有滿鐵文書課打字員全體、假公園內之副總裁庭園、開催觀花運動會

△春日池

南花園起至忠靈塔上一帶、櫻花於是日完全開放、此處觀花客、亦告滿員、騷擾情形、不減星個浦在鄉軍人分會員全體、均在此地賞觀軍國風景、此外美妓結隊前往者、亦頗不少是故歌舞之聲、隨處可聞

△沙河口水源地

滿開之櫻花、已同雪景無異忽然增添無限風情、沙河口巴町之町內會、赤十字運動會、以及其他家族等之相當多數觀花客、均一體身着白服、在櫻樹下舞跳歌唱

△彌生池

大汽庶務課之家族會、同日在該地開催觀花會外、其他各家族單獨前往觀櫻花者亦復不少、正午燃放極精緻之花火、頗多、此外電氣遊園老虎灘、伏見町配水池等地亦有相當觀花客云(寫眞上爲星個浦觀櫻盛況、下爲春日池及彌生池畔風光)

春季大競馬 雨天順延

四月 二十七日(土) 二十八日(日) 二十九日(祭) 三十日(火)

五月 三日(金) 四日(土) 五日(日) 六日(月)

景品付入場券金一圓 每日抽籤

社團法人大連競馬俱樂部 電話(二)三二五三番

大連車站厲行 保持清潔週 每日點名檢查 站員服裝容貌

大連車站自二十一日起、一星期內、厲行服裝端正、保持清潔週間、每日點名時、由主任與助役員、檢査站員之服裝及容貌、若遇有不整齊、與不完備之點時即隨時令其矯正云

招租 大連市東北溝町二〇八 春記賬房 電話三一六一七番

新到春季洋服材料大犧牲

定做每套正價	現賣價
四十五圓	三十八圓
四十圓	三十三圓
三十五圓	二十八圓

欲購從速勿失良機 會源洋服店 大連市內監部通百五番地 電話(二)七〇九三番

靴鞋專家 大連西崗 新設支店 三友支店 紀式革新 親君精神 電三二八六三番

鴻泰皮鞄專門工廠 製造 批發 大連西崗得勝街(徐利興對門) 電話二九〇〇八番

大連 同樂舞臺 西崗

重金禮聘 北平永春社 全體藝員 青年英俊 獨樹一幟 文武老生 紅淨泰斗

邱久春 張永良 劉永慶 于斌安 李德春 毛慶來 周又宸 筱奎官 高斌峰 劉斌升

陰曆三月廿一日 星期二 夜戲準演 電話三一九八七

南北著名獨樹一幟文武老生紅淨泰斗 李萬春

色藝双絕頭等坤伶青衣花旦文武 吳素琴

全體合演 頭本武松 (簡目) 吳松打虎 挑簾裁衣 謀害親夫 吊孝酬憐 鬧獅子樓 武松殺嫂

三月二十二日星期三夜戲 接演二本武松

急募生徒 南滿自動車講習所

設備完善學費因爲開校一週年紀念的緣故今回入學的制限本科三個月卒業特別大割引以優待之

大連市橋立町交通汽車行西邊便是

春期 各種自轉車開始大賤賣 (及附屬品)

價格低賤 貨物豐富 車體堅固 乘用保管

大連市若狹町一七一番地 大德商會 電(二)一七四五番

大連市西崗尾上町三番地 大德商會支店 電(三)一六六三番

蘇杭美麗衣料 歐亞流行服裝 家庭旅行用品 新式唱機唱片 應時輸入齊備 歡迎賜顧參觀

大連奧町 德泰百貨店 代表電話二四一八七

聘任大內成美辯護士爲常年法律顧問啓事

啓者鄙人聘任大內成美辯護士爲常年法律顧問凡鄙人身體名譽及所有大連營口財產並對內對外交涉事宜如有侵害者該辯護士當依法盡保護之責恐未週知特此聲明

大連市東鄉町十一番地 電話二五五七七番 建成興蕭潛剛謹啓

本辯護士受任建成興蕭潛剛君常年法律顧問啓事

啓者本辯護士受任爲蕭潛剛君常年法律顧問凡該君身體名譽及所有大連營口財產並對內對外交涉事宜如有侵害者本顧問均盡依法保障之責恐未週知特此聲明

大連市伏見町五十四番地 電話三三九六九番 大內成美法律事務所謹啓

經濟

特產糧騰豆強餅油弱
大連鈔票穩回昇
滙兌日美中美英美依然齊下跌
大條倫敦與孟買休標金仍無市

滙兌 據本報二十二日上海電、大條倫敦孟買仍休市、紐約爲六十七仙八分五、海外滙兌市情、日美中美英美齊下落、日美落五仙爲二十八弗五十六仙、中美亦落五仙、爲三十九弗七十仙、英美落八分一、爲四弗八十五仙整

錢鈔 大連錢鈔市場、二十二日前場開行、鈔票市情、復呈堅挺、查現市開價爲一百卅五圓五角五分、大價爲一百卅五元五角五分、妥卅萬元、遠期開價爲一百卅五元五角、大價爲一百卅五元五角、妥七十五萬元、再金票兌小洋、爲九〇六五、鈔票兌小洋、爲一二二八〇、大洋兌鈔票、爲一二〇〇五云

又二十二日鈔票後場市情、仍以大條標金無市、上海之交銀雖然增資、及國府與英信用借款之成立、惟能進至如何地步未可知、市場一般人氣、仍各存戒心、鈔票市情、亦轉呈穩弱、現市開價爲一百卅五圓四角、大價爲一百卅五圓八角、妥一三萬、遠期開價爲一百三十五圓四角五分、大價爲一百卅五圓八角、九十一萬圓、金票兌小洋爲九〇六〇、鈔票兌小洋、爲一三〇五〇、大洋兌鈔票、爲一二〇〇〇云

特產 大連特產市場、二十二日開行、豆市以北地帮之進買、遠期、均行上伸、及至收盤、呈以穩強狀態、高粮北地帮及作浮把者買風頗旺、現市大漲、豆餅於閑散中而穩平、大豆現市油坊帮妥有二百餘車云

大豆工業建設工場
決定於清津 繼續的增築

清津電、朝鮮窒素之大豆化學工業會社工場、當初豫定於本宮朝窒與南工場之隣接地建設、次因原料大豆輸送安排上關係、遂變更決定設置於清津、第一期之工程、先建設一日能出百公噸之原料大豆處理工場、繼續再擴張一千公噸處理能力工場云

現大洋之暴騰
因貸借關係問題所惹起

本天訊、最近現大洋行市非常暴騰、現大洋兌國幣行市至百五十圓、因是呈越一年前之高漲之狀態、以通用之關係、在當時締結貸借契約之滿洲人側、債權債務者、債務者殆皆全部須以國幣償還因是惹起問題、多有提起訴訟者、法院未認爲現大洋判以國幣交付之於是滿洲人側之債務者大感損失云

以貼水、五百四十元、一時人心荒々、惟自十六、十七日以來、現銀價、雖稍漸跌落、每千元僅予貼水、四百七十元云

錦縣現銀價漸跌落

錦縣市之金融行價、現稱強調之、現銀洋日前竟然飛漲、以國幣兌換現洋、每千元須

期於三年度實施
三次關稅改正
原案提出於日滿經委會

新京訊、滿洲國財政部關稅科、以多年懸案事項之北鮮三港、關於滿洲國關稅之出、並國內主要都市設置保稅倉庫事、其後在極力進行準備實現中、前者於六月中經日滿兩國間成立、以圓滿之協定、後者於近日與關東軍、滿鐵、關東局、滿洲國當局、開催會議、則此多年懸案事項、殆必能完全解決、因此則期於康德三年度、當第三次輸出入關稅改正之機實行之、此次爲改正滿洲國關稅之根本的全面的加以改正、滿洲國關稅法之發布、並結成日滿關稅協定之必要準備於目下懸案之同時實現改正案、於五六月開催之第一回日滿經濟委員會提出之、現行之關稅法、依建國以來舊政權所制定、繼承此項關稅法、不適合於現情、雖然事實上獲得關稅自主權、然細目的技術的、仍有許多不進備之點、故必須制定順應情勢制定近代的關稅法、豫定於康德三年度實現云

滿洲殖產銀行
設立似不可能

新京訊、滿洲殖產銀行之創立、滿洲國財政部仍在繼續審議中、現尚未確定頃據聞基於滿洲國經濟立國之趣旨對金融關係之整調上、於建國當初即認爲急務、於整理不良金融機關外、一方以作庶民金融機關、於各主要地設置金融合作社講求適當之助成法驅逐不正之金融業者之同時、制定滿洲國銀行法、統制國內銀行業務於進行整備金融中、該行之設置以助長農工業發展爲目的以作特殊之金融機關、發行債券及供給長期低利金對於此等、現中央銀行已停止長期之放欵、又農民之耕作資金、由金融合作社通融之、當此有尚未十分徹底的傾向時、又新創立殖產銀行又農業銀行、雖爲補充是等之不備以無異議之模樣、然欲新設銀行

一、資金之基礎薄弱
一、股東公募方法有危險性
一、割增金付債券發行之塲合金利之爲如何
一、以作庶民金融機關其於發展時與金融合作社關係
一、與中央銀行之業務範圍

以有如此等之理由含有幾多之疑義、故觀目下之情勢、判別難結局該行之許可似已有不可能之模樣云

厦門現銀連日出口
已達百餘萬元
商會特開會商制止辦法 請海關限制並組糾察隊

上海電、盧州輪運銀三十九萬四千元赴港、連前九日中銀出口運港、共百六十一萬二千餘元、中央銀行厦門行長陳禮恒、中國銀行厦門行長黃伯權、會訪黃日興經理錢莊工會主席戴蔭然商救濟辦法、開美提高銀價後、運銀赴港、除納稅運費外、每千元可獲利六七十元、各錢莊出票交安達匯豐兩銀行、向中國銀行兌取現金、故運銀一萬元、即中銀行庫存減少一萬元

厦門電、十八日商會開緊急大會、到中國、交通、中南、實業、中興、新華、國華七銀行長及錢莊等各同業公會代表、商會全體執監委員討論結果、議決、一、呈市府函海關即日起暫禁銀出口、向潭泉內地進出者均限制、二、由本會組糾察隊、查有破壞議案偷運者、由本會協警扣留以維金融

又厦門電、厦市連日出口銀達百三十餘萬元偷運不計云

設特產中央會
五月上旬開始營業
實業部與滿鐵協議完了

新京訊、以擬拓滿洲特產物之海外輸出販路爲目的、就新設之滿洲特產物中央會的組織、爲得各方面之諒解、實業部曾於二十日派遣代表赴連、與滿鐵側代表山崎理事及田所經濟調查副委員等協議、大體上擬觀雙方意見亦行一致、結果中央會、定於五月上旬、開始設立營業云

本埠特產 商情

(二十二日前場)

▲大豆(百斤鈔票價)

	開盤	收盤
袋	四、九四	四、九八
四月	四、九五	四、九六
五月	五、〇三	五、〇五
六月	五、一一	五、一三
七月	五、一六	五、二〇
八月	五、二三	五、二四

▲豆餅(一片鈔票價)

	開盤	收盤
現貨	一、五〇〇	一、五〇〇
四月	一、五一〇	一、五一五
五月	一、五二五	一、五二五
六月	—	—
七月	—	—

▲高粮(百斤鈔票價)

	開盤	收盤
現貨	—	—
四月	四、一〇	四、一二
五月	四、二〇	四、一九
六月	四、二三	四、二五
七月	四、一八	四、一八
八月	四、三〇	四、三三

(二十二日後場)

▲大豆(百斤鈔票價)

	開盤	收盤
袋	四、九八	四、九八
四月	四、九五	四、九六
五月	五、〇四	五、〇四
六月	五、一三	五、一三
七月	五、一九	五、一九
八月	五、二四	五、二四

▲豆餅(一片鈔票價)

	開盤	收盤
現貨	一、五〇〇	一、五〇〇
四月	一、五二五	一、五一五
五月	—	—
六月	—	—
七月	—	—
八月	—	—

▲高粮(百斤鈔票價)

	開盤	收盤
現貨	四、〇七	四、〇七
四月	四、一〇	四、一〇
五月	四、一九	四、一九
六月	四、二六	四、二四
七月	四、二八	四、二六
八月	四、三〇	四、三〇

本埠錢鈔

(二十二日前場) ▲大連鈔票

	開盤	收盤
現貨	一三五、五五	一三五、五〇
高	一三五、五五	一三五、三五
成交額		三〇萬
近期	—	—
高	—	—
成交額		萬
遠期	一三五、五〇	一三五、四五

(二十二日後場) ▲大連鈔票

	開盤	收盤
現貨	一三五、四〇	一三五、七五
高	一三五、八〇	一三五、四〇
成交額		一三萬
近期	—	—
高	—	—
成交額		萬
遠期	一三五、四五	一三五、七五
高	一三五、八〇	一三五、四五
成交額		九一萬

	鈔兌金	鈔兌洋	金兌洋
二時	一三五、五〇	一三五、七〇	九五、六〇〇
三時	一三五、七〇	一三五、七〇	九五、三〇〇
十一時	一三五、四五	一三三、四〇	九三、三五
十二時	—	一三三、八〇	九三、六五
十一時	—	一三三、四五	九〇、四〇

高成交額 一三五、五〇 七五萬

電報滙兌

(二十二日)

倫敦銀塊	一辨十分
紐約銀塊	六七仙八分五
同期市	留比分
孟買銀塊	四八五仙〇分〇
日美滙兌	二八弗五六
中美滙兌	三九弗七〇
日英滙兌	志片分
中英滙兌	志片
美英滙兌	仙分
法英滙兌	法郎
▲神戶日美 賣	二八弗六六分七
買	二八弗六六分九
▲神戶日英 賣	一志二片三分三
買	一志二片三分五

鈔鈔期

東新期	一三三、五〇
高	一四六、二〇 / 一四六、七〇
產新	九六、一〇 / 九六、五〇
朝日新	一二七、六〇

商品市場

(二十二日前場)

▲大阪三品(綿絲布一梱金票價)

	前場開盤	後場收盤
四月	二〇〇、六〇	二〇一、三〇
五月	二〇三、七〇	二〇三、八〇
六月	二〇四、六〇	二〇四、三〇
七月	二〇五、〇〇	二〇四、三〇
八月	二〇五、五〇	二〇五、五〇
九月	二〇五、〇〇	二〇四、九〇
十月	二〇四、七〇	二〇五、五〇

▲大阪棉花

現貨 開盤	六二、四〇
定期 開盤	六二、三五
現貨 收盤	六二、四五
定期 收盤	六二、五五

▲大阪期米(一石)

	開盤	收盤
現	二九、六六	二九、七六
中	二九、八〇	二九、七七
期	二九、六一	二九、七七

▲東京期米(一石)

	開盤	收盤
現	二九、六六	二九、八〇
中	二九、九五	二九、八四
期	二九、六五	二九、九一

▲仁川期米(一石)

	開盤	收盤
現	二七、三五	—
中	二七、五二	—
期	—	—

▲神戶豆餅

	開盤	收盤
四月	四、六二	四、六三
五月	四、六四	四、六四
六月	—	—
七月	—	—
八月	—	—

▲大連股票

錢鈔新	二〇、一〇 / 二〇、一〇

▲同短期

五品期	一九、九〇 / 一九、九〇
豆新期	二四、三〇

(二十二日後場)

▲大阪三品(綿絲布一梱金票價)

	前場開盤	後場收盤
四月	二〇一、七〇	二〇二、〇〇
五月	二〇三、四〇	二〇三、三〇
六月	二〇四、七〇	二〇四、五〇
七月	二〇五、八〇	二〇五、七〇
八月	二〇五、七〇	二〇五、六〇
九月	二〇五、七〇	二〇五、五〇
十月	二〇五、七〇	二〇五、四〇

▲大阪棉花

現貨 開盤	六二、六〇
定期 開盤	六二、七〇
現貨 收盤	六二、二九
定期 收盤	六二、八五

▲大阪期米(一石)

	開盤	收盤
現	二九、六一	二九、八〇
中	二九、八四	二九、八四
期	二九、六四	二九、八〇

▲東京期米(一石)

	開盤	收盤
現	二九、六五	二九、八一
中	二九、九三	二九、六九
期	二九、八七	二九、九三

▲仁川期米(一石)

	開盤	收盤
現	二七、五一	—
中	—	—
期	二七、五二	—

▲橫濱生絲(二十二日)

	前一節	前二節
限四月	六二五〇	六二五〇〇
五月	六一六〇〇	六〇六〇〇
六月	六一五〇〇	六一五〇〇
七月	六二三〇〇	六二三〇〇
八月	六二六〇〇	六二五〇〇
九月	六二八〇〇	六二七〇〇

▲印度麻袋

監扛袋	盧比分
綠扛袋	盧比分
匯兌	—

北地行市

(二十二日前場)

	開盤	收盤
▲奉天鈔票兌國幣 現貨	一三三、五〇	一三三、六〇
遠期	一三三、八〇	一三三、八〇
高	一三三、八〇	一三三、七〇
▲奉天國幣兌金票 現貨	一一〇、四〇	一一〇、四〇
▲奉天金票兌國幣 遠期	九〇、七〇	九〇、八〇
當	九〇、八〇	九〇、六〇
▲哈爾濱國幣兌金票 現貨	一一〇、一五	一一〇、一〇
限	一一〇、〇五	一一〇、〇五
期	一〇九、八五	一〇九、九〇
▲開原國幣兌金票 現貨	一一〇、五〇	
▲新京國幣兌金票 現貨	一一〇、三五	
▲公主嶺國幣兌金票 現貨	一一〇、五〇	
▲安東國幣兌金票 現貨	一一〇、五〇	
兌	一三六、九五	
限	一一〇、二〇	
期	一一〇、四〇	
▲國幣兌大洋		
台匯		
遠		
富		
燈		

▲哈爾濱大豆(一甫特國幣價)

	開盤	收盤
五月	一、一七〇〇	一、一七五〇
六月	一、一九五〇	一、一九〇〇
七月	一、二七五〇	一、二一〇〇

▲哈爾濱小麥(一甫特國幣價)

	開盤	收盤
五月	一、五二七五	一、五三〇〇

(二十二日後場)

	開盤	收盤
▲奉天奉票兌金票	—	—
▲奉天鈔票兌國幣 現貨	一三三、六〇	一三三、六五
高	一三三、七五	一三三、四〇
▲奉天國幣兌金票 現貨	一三三、八〇	一三三、七五
定期	一一〇、四〇	一一〇、三五
▲奉天金票兌國幣 高	九〇、八〇	九〇、八〇
現期貨	九〇、八〇	九〇、七五
▲安東國幣兌金票 現貨	一一〇、一〇	—

▲新京大豆

	開盤	收盤
六月	一、五四五	一、五四五〇
七月	一、五五〇	一、五六〇〇
八月	—	—
四月	四、四九	四、四九
五月	—	—
六月	四、五八〇	四、五八〇
七月	四、六五	四、六五〇

▲新京高粮

	開盤	收盤
四月	三、五〇	三、五〇
五月	—	—
六月	三、六三	三、六三
七月	—	—
八月	—	—

	開盤	收盤
▲新京國幣兌金 定期	一一〇、三〇	—
▲公主嶺國幣兌金票 現貨	—	—
▲哈爾濱國幣對金票 貨	—	—

▲哈爾濱大豆(一甫特國幣價)

	開盤	收盤
現貨	—	—
近期	—	—
遠期	—	—
五月	一、一七五〇	—
六月	一、一九〇〇	—
七月	一、二三五	—

▲哈爾濱小麥(一甫特國幣價)

	開盤	收盤
五月	一、六三〇	—

▲新京大豆

	開盤	收盤
四月	一、五五〇	—
五月	四、五〇	四、五〇
六月	—	—
七月	四、五七	四、五七

▲新京高粮

	開盤	收盤
四月	—	—
五月	三、三五	三、三五
六月	—	—
七月	三、五一	三、五一

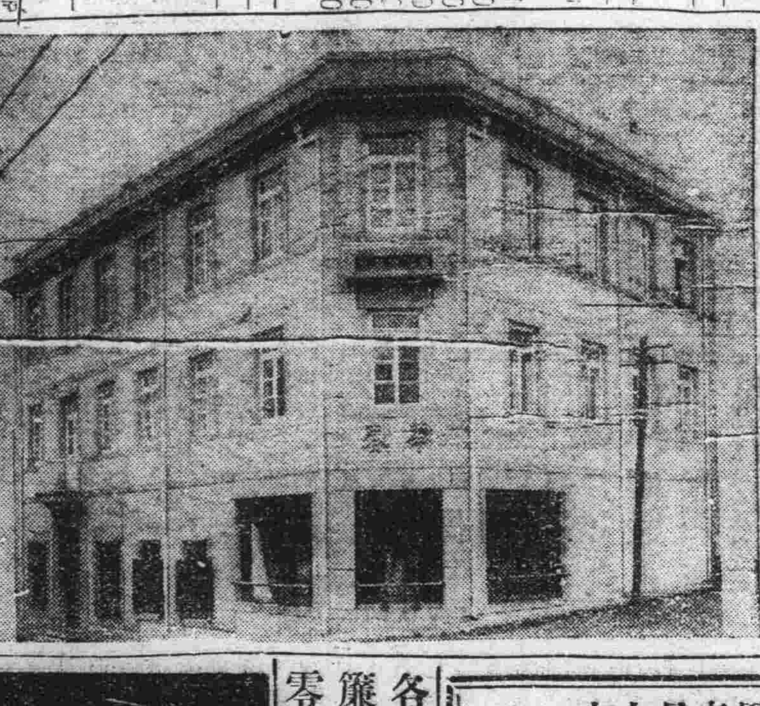

華春照像館啓

至于樓房之寬潤佈置之完全添備華服西服化粧服等又其次也光顧諸君盍興乎來

本館 大連市平和街六番地 電話(三)二六七二番
支店 金州城內火神廟街 電話一六六番

本號專門照像各界贊許已屆念有八載絲爲精益求精敝館主特赴東京澈底研究照像藝術業就回國並置各大商埠採辦應時器具佈景以助出品之奧妙

大連市西通六十四番地 王仁眼科醫院
電話六七五二號
地址在常盤橋西廣場電車道中間路北便是

久保田寫眞製版所
寫眞銅版與凸版凹版
大連市武藏町六六 電話二·八六三一番

新式簿記招通信學員
人非有專門的學術不易在社會上立足欲學新的專門學術又因維持現在的環境和職務而又不能離身惟有投入本會函授部學得新式簿記爲最好的一個良機因爲通信教授第一不拘時間第二不曠正業詳細章程請附郵票四分寫明寄交新京滿洲郵政局私函信箱二一號即寄
駐京大連銀行簿記講習會函授部啓

廣告
四季輪次時令循還 布疋綢緞皮棉單袷 呢絨雜貨服料俱全 批發零售價格從廉 遂意參觀歡迎主顧
大連市浪速町五十番 協茂東綢緞莊謹啓 電話(二)五〇四七番
大連市奧町五十四番 協茂盛綢緞莊謹啓 電話(二)四六三一番

請看亞洲洋行印度綢緞莊開幕大減價
啓者時際冬末春初本行特由各國名廠運到花素呢絨綢緞毛製絲織男女衣條紬絲綿綫嗶嘰摩登應用新奇物品無不齊備不但物美價格而且特廉爲歡迎主顧起見特別犧牲大賤賣兩星期間請捷足先登勿失良機歡迎參觀
奉天浪速通二十番地滿蒙百貨店斜對過亞細亞洋行舊址
亞洲洋行 印度綢緞莊啓

各色料珠 簾子批發 零售低廉
元興成
大連西崗街一二二七番禮拜堂對門 呼出電話(三)一八五三番

金剛藥片
補腎壯陽添精種子聖藥
大贈品買一盒送一盒 四十天止 贈送一半

王治先天不足腎虧損房勞過度手淫遺精滑精之精冷精清子嗣艱難陽萎短小陽萎不舉而不堅婦不孕久房事早泄老年精衰夜多小便精神困倦頭暈眼花行動心跳氣喘四肢無力腰痛腿軟形容枯瘦不安寢等症凡腎經所虧發生各症無論新久按法服用均效此藥純粹補劑非市上所售之興奮品可比如無病常服永保無腎虧陽萎之廣且體質強壯精神充足而房事快美十分滿意故東西各大醫生每治腎虧陽萎病時得宜長服此片聖藥其性和平效力宏富不寒不燥男女老幼毫無流弊眞正白髮百仲全球無二第一良藥也服法每日早晚飯前服二片白水送下要有房事前一點鐘用四片淡鹽水送下奏效如神
定價 大瓶國幣二元四角 半打十二元 小瓶一元二角 六元
總售處濱江老福春堂批發

天下馳名 嗽喘聖藥 **劉氏金丹** 此丹善治老少喉嗽
[illegible]
老福春堂

又成了一次良好的機會！
請到「秋林洋行」試你幸運如何！
春季爲肅清底貨起見特備大宗彩品贈送 彩券無空！
由四月十日起至卄七日止凡在所限期內於敝行購貨足國幣五元者贈送彩券壹張足十元者贈送彩券二張遂此類推當面抽彩個彩不空贈品豐富不暇細舉謹將贈品內容之略列之於後
西洋地漆布、西洋絲絨桌面、西洋旅行提包男女時式西裝男女時式衣料、俄國毛毯、室內器皿、摩登化粧用品、本行工廠出品飲料、其餘無量日用必需品共計五千餘份
歡迎各界仕紳名媛來敝行參觀一試便知言之不謬也
附設男女西服成衣特由巴黎聘來名師工資從廉製工精巧玲瓏之致務使顧主進入世外摩登之園
奉天日站浪速通三十二番地 秋林洋行啓 日電話四四六五番

保持閣下小孩之姣好 請用療瘡專藥如意膏

小孩天性快樂好動但一患疥瘡或他種皮膚病即多煩擾蓋疥瘡之痛苦常能使之易怒少眠而惹起種種麻煩也是以世界各處聰明之父母常備如意膏於其家中以爲其子女患疥瘡或其他皮膚疾患之迅速治療品以如意膏乃集皮膚藥品之大成能防腐止痛使皮病迅捷告痊也山西和順郵局宗鑫三君來書云小女身患疥瘡備嘗痛苦余抹一如意膏旋即完全告愈誠良藥也皮膚一切如意膏統治疹癬頭瘡凍傷抓傷折傷凍傷破傷灼傷燙傷跌傷異常各傷面疹瘡癬風疹等驗上海江西路四五一號大藥房均有出售或逕向生藥局函購每匣大洋七角六十三元五角郵力在內